

เอกสารแนบที่ 16
บันทึกสถิติการใช้น้ำ (รายเดือน)

บันทึกสถิติการใช้น้ำรายเดือน

| Area | Raw Water | Total water Make up Use | SSI | | | | | | | | Total SSI | Water Blowdown (Direct) | Blowdown Furnace to Direct | Blowdown Indirect to Direct |
|-------|-----------|----------------------------|-----------|---------|---------|----------|----------------------------------|-------------|------|---------|-----------|------------------------------|-------------------------------------|--------------------------------------|
| | | | FIG009 | | | | | FIG008 | | | | | | |
| | | | Emergency | Furnace | Direct | Indirect | Utility2 | Utility 1 | SK#1 | PO Line | | | | |
| month | FIQ-001 | FIQ009+FIQ008 | FIQ-018 | FIQ-024 | FIQ-050 | FIQ-090 | WIP / HSM / HEAD OFFICE | SK#2,3,W/H, | | | | | | |
| 1 | 115,341 | 108,882 | 2,251 | 6,859 | 8,214 | 5,983 | 22,669 | 7,107 | - | 6,846 | 59,929 | 4,393 | - | - |
| 2 | 126,119 | 119,334 | 407 | 8,976 | 9,993 | 6,445 | 26,873 | 7,157 | - | 8,142 | 67,993 | 7,174 | - | - |
| 3 | 108,822 | 102,639 | 2,160 | 5,535 | 5,545 | 5,702 | 20,208 | 7,705 | - | 4,907 | 51,762 | 4,960 | - | - |
| 4 | 120,320 | 114,162 | 1,909 | 7,136 | 7,058 | 6,277 | 23,601 | 9,373 | - | 6,865 | 62,219 | 6,001 | - | - |
| 5 | 114,135 | 109,183 | 2,918 | 5,834 | 5,949 | 5,475 | 20,744 | 5,094 | - | 7,162 | 53,176 | 3,876 | - | - |
| 6 | 118,464 | 111,896 | 1,590 | 7,169 | 6,546 | 5,954 | 25,641 | 4,898 | - | 8,069 | 59,867 | 5,397 | - | - |
| 7 | 112,223 | 104,464 | 2,398 | 6,974 | 5,547 | 5,731 | 24,116 | 5,830 | - | 6,957 | 57,553 | 3,746 | - | - |
| 8 | 125,322 | 119,496 | 3,403 | 7,633 | 8,352 | 6,662 | 27,858 | 5,553 | - | 6,436 | 65,888 | 3,958 | - | - |
| 9 | 117,740 | 110,228 | 5,830 | 6,304 | 4,709 | 5,293 | 23,599 | 5,600 | - | 6,791 | 58,126 | 6,751 | - | - |
| 10 | 128,261 | 121,191 | 5,317 | 10,972 | 5,941 | 7,271 | 27,221 | 6,147 | - | 6,410 | 69,279 | 10,919 | - | - |
| 11 | 114,322 | 110,621 | 3,400 | 4,431 | 5,022 | 4,505 | 21,324 | 3,483 | - | 5,447 | 47,612 | 11,148 | - | - |
| 12 | 131,016 | 119,134 | 2,721 | 9,321 | 7,361 | 5,987 | 22,414 | 6,509 | - | 5,002 | 59,315 | 16,014 | - | - |
| Total | 1,432,085 | 1,351,230 | 34,304 | 87,144 | 80,237 | 71,285 | 286,268 | 74,456 | - | 79,034 | 712,719 | 84,337 | | |

เอกสารแนบที่ 17

รายงานการศึกษาปริมาณน้ำในคลองบางสะพาน



บริษัท สหวิริยาสตีลอินดัสตรี จำกัด (มหาชน)

การศึกษา ปริมาณน้ำใน คลองบางสะพาน

เสนอโดย



บริษัท ธارا คอนซัลแตนท์ จำกัด

พฤษภาคม 2566



ศึกษาปริมาณน้ำในคลองบางสะพาน

สารบัญ

| | หน้า |
|---|------|
| บทที่ 1 บทนำ..... | 1-1 |
| 1.1 วัตถุประสงค์ของการศึกษา..... | 1-1 |
| 1.2 ขอบเขตงาน..... | 1-1 |
| 1.3 ขอบเขตพื้นที่ศึกษา..... | 1-1 |
| บทที่ 2 สภาพทั่วไปของพื้นที่ศึกษาโครงการ..... | 2-1 |
| 2.1 ที่ตั้งและขอบเขต..... | 2-1 |
| 2.2 ลักษณะภูมิประเทศและระบบลุ่มน้ำ..... | 2-3 |
| 2.2.1 ลักษณะภูมิประเทศ..... | 2-3 |
| 2.2.2 ระบบลุ่มน้ำและระบบลำน้ำ..... | 2-5 |
| 2.3 สภาพอุตุ-อุทกวิทยา..... | 2-8 |
| 2.3.1 สภาพภูมิอากาศ..... | 2-8 |
| 2.3.2 ปริมาณน้ำฝน..... | 2-10 |
| 2.3.3 ปริมาณน้ำท่า..... | 2-14 |
| บทที่ 3 การศึกษาความต้องการน้ำและสมดุลน้ำ..... | 3-1 |
| 3.1 โครงการพัฒนาแหล่งน้ำในปัจจุบัน..... | 3-1 |
| 3.1.1 โครงการพัฒนาแหล่งน้ำขนาดเล็ก..... | 3-1 |
| 3.1.2 โครงการขุดสระเก็บน้ำ..... | 3-3 |
| 3.1.3 โครงการขุดลอกอ่างเก็บน้ำ สระเก็บน้ำ คลอง/หนองน้ำธรรมชาติ..... | 3-5 |
| 3.1.4 โครงการบ่อน้ำตื้น และบ่อบาดาล..... | 3-5 |
| 3.1.5 โครงการประปาเพื่อการอุปโภคบริโภค..... | 3-7 |
| 3.2 การวิเคราะห์ความต้องการใช้น้ำ..... | 3-13 |
| 3.2.1 ความต้องการใช้น้ำเพื่อการเกษตร..... | 3-13 |
| 3.2.2 ความต้องการใช้น้ำเพื่อการอุปโภคบริโภค..... | 3-19 |
| 3.2.3 ความต้องการใช้น้ำเพื่อการปศุสัตว์..... | 3-25 |
| 3.2.4 ความต้องการใช้น้ำเพื่อการอุตสาหกรรม..... | 3-27 |
| 3.2.5 ความต้องการใช้น้ำเพื่อรักษาระบบนิเวศวิทยาท้ายน้ำ..... | 3-34 |
| 3.2.6 สรุปภาพรวมความต้องการใช้น้ำในพื้นที่ศึกษา..... | 3-34 |
| 3.3 การศึกษาระบบแหล่งน้ำ และสมดุลน้ำ..... | 3-35 |
| 3.3.1 การวิเคราะห์ระบบแหล่งน้ำ..... | 3-35 |
| 3.3.2 เกณฑ์ในการศึกษาสมดุลน้ำในพื้นที่ศึกษา..... | 3-35 |
| 3.4 ผลการศึกษาสมดุลน้ำ..... | 3-37 |

สารบัญ (ต่อ)

| | หน้า |
|--|------|
| 3.4.1 กรณีศึกษาที่ 1 สภาพปัจจุบัน (พ.ศ.2565)..... | 3-37 |
| 3.4.2 กรณีศึกษาที่ 2 สภาพอนาคต 5 ปี (พ.ศ. 2566 - 2570)..... | 3-43 |
| 3.4.3 กรณีศึกษาที่ 3 สภาพอนาคต 10 ปี (พ.ศ. 2570-2575)..... | 3-52 |
| 3.4.4 กรณีศึกษาที่ 4 สภาพอนาคตระยะยาวมากกว่า 10 ปี (> พ.ศ. 2576)..... | 3-64 |
| 3.4.5 กรณีศึกษาที่ 5 การศึกษาสมมูลน้ำกรณีมีการบริหารจัดการน้ำของโครงการอ่างเก็บน้ำบ้านไทรทอง..... | 3-70 |
| 3.4.6 กรณีศึกษาที่ 6 การศึกษาสมมูลน้ำกรณีสูบน้ำจากฝายวังยาวตลอดทั้งปีและไม่มีอ่างเก็บน้ำบ้านไทรทอง.... | 3-86 |

บทที่ 4 สรุปผลการดำเนินงานและข้อเสนอแนะ 4-1

| | |
|---|-----|
| 4.1 สรุปผลการดำเนินงาน | 4-1 |
| 4.1.1 กรณีศึกษาที่ 1 สภาพปัจจุบัน (พ.ศ.2565)..... | 4-1 |
| 4.1.2 กรณีศึกษาที่ 2 สภาพอนาคต 5 ปี (พ.ศ. 2566 - 2570)..... | 4-1 |
| 4.1.3 กรณีศึกษาที่ 3 สภาพอนาคต 10 ปี (พ.ศ. 2570-2575)..... | 4-2 |
| 4.1.4 กรณีศึกษาที่ 4 สภาพอนาคตระยะยาวมากกว่า 10 ปี (> พ.ศ. 2576)..... | 4-3 |
| 4.1.5 กรณีศึกษาที่ 5 การศึกษาสมมูลน้ำกรณีมีการบริหารจัดการน้ำของโครงการอ่างเก็บน้ำบ้านไทรทอง..... | 4-3 |
| 4.1.6 กรณีศึกษาที่ 6 การศึกษาสมมูลน้ำกรณีสูบน้ำจากฝายวังยาวตลอดทั้งปีและไม่มีอ่างเก็บน้ำบ้านไทรทอง..... | 4-4 |
| 4.2 ข้อเสนอแนะ..... | 4-5 |

สารบัญตาราง

| ตารางที่ | หน้า |
|--|------|
| 2.1-1 ขอบเขตพื้นที่ศึกษา..... | 2-1 |
| 2.2-1 รายละเอียดลุ่มน้ำสาขาในพื้นที่ศึกษา..... | 2-5 |
| 2.3-1 สถิติภูมิอากาศในคาบ 30 ปี (พ.ศ.2535-2564)..... | 2-9 |
| 2.3-2 รายละเอียดข้อมูลสถานีวัดน้ำท่าที่ตั้งอยู่ในพื้นที่ศึกษาและบริเวณข้างเคียง | 2-14 |
| 2.3-3 ปริมาณน้ำท่ารายเดือนในพื้นที่ศึกษาลุ่มน้ำคลองบางสะพานใหญ่และลุ่มน้ำคลองแม่รำพึง..... | 2-16 |
| 3.1-1 โครงการพัฒนาแหล่งน้ำขนาดเล็กปัจจุบัน ในพื้นที่ศึกษา..... | 3-1 |
| 3.1-2 โครงการขุดสระเก็บน้ำในพื้นที่ลุ่มน้ำคลองบางสะพานและลุ่มน้ำคลองแม่รำพึงในปัจจุบัน..... | 3-3 |
| 3.1-3 โครงการขุดลอกอ่างเก็บน้ำ สระเก็บน้ำ คลอง/หนองน้ำธรรมชาติในพื้นที่ลุ่มน้ำคลองบางสะพานและคลองแม่รำพึงในปัจจุบัน..... | 3-5 |
| 3.1- 4 รายละเอียดโครงการขุดบ่อน้ำต้นในพื้นที่ลุ่มน้ำคลองบางสะพานและลุ่มน้ำคลองแม่รำพึงในปัจจุบัน..... | 3-5 |
| 3.1-5 จำนวนผู้ใช้น้ำของการประปาส่วนภูมิภาคในเขตพื้นที่อำเภอบางสะพานและอำเภอบางสะพานน้อย..... | 3-7 |

สารบัญตาราง (ต่อ)

| ตารางที่ | หน้า |
|---|------|
| 3.1-6 รายละเอียดระบบประปาหมู่บ้านและประปาส่วนภูมิภาคในพื้นที่ลุ่มน้ำที่ศึกษา | 3-12 |
| 3.1-7 ปริมาณการคายระเหยของพืชอ้างอิง ของสถานีตรวจอากาศประจวบคีรีขันธ์..... | 3-14 |
| 3.1-8 ปริมาณฝนใช้การของพืชแต่ละชนิด ตามระดับความชื้นในดิน..... | 3-14 |
| 3.1-9 รายละเอียดพื้นที่เพาะปลูกแยกตามชนิดการปลูกพืชปัจจุบัน..... | 3-15 |
| 3.1-10 ผลการคำนวณความต้องการน้ำเพื่อการเกษตรปัจจุบันจำแนกรายโครงการ | 3-17 |
| 3.1-11 สรุปความต้องการน้ำเพื่อการเกษตรจำแนกรายโครงการ | 3-19 |
| 3.2-1 จำนวนผู้ใช้น้ำ ปริมาณความนำผลิต ปริมาณน้ำที่ส่ง และปริมาณน้ำจำหน่าย ของ กปภ.สาขาบางสะพานในพื้นที่ศึกษา ช่วงปี พ.ศ.2547-2564..... | 3-20 |
| 3.2-2 ผลการคาดการณ์ปริมาณความต้องการน้ำผลิต ของ กปภ.สาขาบางสะพาน(สถานีผลิตน้ำร้อนทอง)ในพื้นที่ศึกษา ช่วงปี พ.ศ.2565-2585 | 3-21 |
| 3.2-3 จำนวนประชากรในพื้นที่ศึกษา ที่อยู่นอกเขตบริการของ กปภ.สาขาบางสะพาน ช่วงปี พ.ศ.2555-2564..... | 3-23 |
| 3.2-4 ผลการคาดการณ์จำนวนประชากร และความต้องการใช้น้ำอุปโภค-บริโภค ในพื้นที่ศึกษาที่อยู่นอกเขตบริการของ กปภ.สาขาบางสะพาน ช่วงปี พ.ศ.2565-2585..... | 3-24 |
| 3.2-5 จำนวนของสัตว์เลี้ยงเพื่อการปศุสัตว์ ในพื้นที่ศึกษา ปี พ.ศ.2564 | 3-25 |
| 3.2-6 ผลิตภัณฑ์มวลรวมภาคเกษตรกรรม ของจังหวัดประจวบคีรีขันธ์ ในช่วงปี พ.ศ.2557-2563 | 3-26 |
| 3.2-7 ผลการคาดการณ์ความต้องการใช้น้ำเพื่อการปศุสัตว์ในพื้นที่ศึกษา ช่วงปี พ.ศ.2565-2584..... | 3-26 |
| 3.2-8 จำนวนโรงงานอุตสาหกรรมในจังหวัดประจวบคีรีขันธ์ จากฐานข้อมูลทะเบียนโรงงานของกรมโรงงานอุตสาหกรรม ปี พ.ศ.2564 | 3-27 |
| 3.2-9 อัตราการใช้น้ำต่อหน่วยผลิตภัณฑ์ประเภทต่าง ๆ ตามประเภทของโรงงานอุตสาหกรรม | 3-27 |
| 3.2-10 ผลิตภัณฑ์มวลรวมนอกภาคเกษตรกรรม ของจังหวัดประจวบคีรีขันธ์ ในช่วงปี พ.ศ.2557-2563..... | 3-32 |
| 3.2-11 ผลการคาดการณ์ความต้องการใช้น้ำเพื่อการอุตสาหกรรม สำหรับอุตสาหกรรมทั่วไปในพื้นที่ศึกษา ช่วงปี พ.ศ.2565-2584 | 3-32 |
| 3.2-12 ผลการคาดการณ์ความต้องการใช้น้ำของอุตสาหกรรมบริษัทเครือสหวิริยา จำกัด | 3-33 |
| 3.2-13 ความต้องการใช้น้ำเพื่อรักษาระบบนิเวศวิทยาท้ายน้ำในพื้นที่ศึกษา | 3-34 |
| 3.2-14 ผลการคาดการณ์ความต้องการใช้น้ำในพื้นที่ศึกษา..... | 3-34 |
| 3.4-1 ความต้องการใช้น้ำสภาพปัจจุบัน (พ.ศ.2565) กรณีศึกษาที่ 1.1..... | 3-38 |
| 3.4-2 ผลการวิเคราะห์ปริมาณน้ำกักเก็บในคลองบางสะพาน ณ บริเวณ ฝายวังยาว สภาพปัจจุบัน (พ.ศ.2565) กรณีศึกษาที่ 1.1 | 3-39 |
| 3.4-3 ผลการวิเคราะห์การผันน้ำ ณ บริเวณฝายวังยาว สภาพปัจจุบัน (พ.ศ.2565) กรณีศึกษาที่ 1.1..... | 3-39 |
| 3.4-4 ผลการวิเคราะห์การขาดแคลนน้ำ ณ บริเวณฝายวังยาว สภาพปัจจุบัน (พ.ศ.2565) กรณีศึกษาที่ 1.1 | 3-40 |
| 3.4-5 ความต้องการใช้น้ำสภาพปัจจุบัน (พ.ศ.2565) ในพื้นที่ศึกษา กรณีศึกษาที่ 1.2..... | 3-41 |
| 3.4-6 ผลการวิเคราะห์ปริมาณน้ำกักเก็บในคลองบางสะพาน ณ บริเวณ ฝายวังยาว สภาพปัจจุบัน (พ.ศ.2565) กรณีศึกษาที่ 1.2 | 3-42 |
| 3.4-7 ผลการวิเคราะห์การผันน้ำ ณ บริเวณฝายวังยาว สภาพปัจจุบัน (พ.ศ.2565) กรณีศึกษาที่ 1.2..... | 3-42 |

สารบัญตาราง (ต่อ)

[illegible]

สารบัญตาราง (ต่อ)

| ตารางที่ | หน้า |
|---|------|
| 3.4-34 ผลการวิเคราะห์ปริมาณน้ำกักเก็บในคลองบางสะพาน ณ บริเวณ ฝ่ายวังยาว สภาพอนาคต (พ.ศ.2575) ภูมิศึกษาที่ 3.4 | 3-63 |
| 3.4-35 ผลการวิเคราะห์การผันน้ำ ณ บริเวณฝ่ายวังยาว สภาพอนาคต (พ.ศ.2575) ภูมิศึกษาที่ 3.4 | 3-63 |
| 3.4-36 ผลการวิเคราะห์การขาดแคลนน้ำ ณ บริเวณฝ่ายวังยาว สภาพอนาคต (พ.ศ.2575) ภูมิศึกษาที่ 3.4..... | 3-64 |
| 3.4-37 ความต้องการใช้น้ำสภาพอนาคต (พ.ศ.2576) ในพื้นที่ศึกษา ภูมิศึกษาที่ 4.1 | 3-65 |
| 3.4-38 ผลการวิเคราะห์ปริมาณน้ำกักเก็บในคลองบางสะพาน ณ บริเวณ ฝ่ายวังยาว สภาพอนาคต (พ.ศ.2576) ภูมิศึกษาที่ 4.1 | 3-66 |
| 3.4-39 ผลการวิเคราะห์การผันน้ำ ณ บริเวณฝ่ายวังยาว สภาพอนาคต (พ.ศ.2576) ภูมิศึกษาที่ 4.1 | 3-66 |
| 3.4-40 ผลการวิเคราะห์การขาดแคลนน้ำ ณ บริเวณฝ่ายวังยาว สภาพอนาคต (พ.ศ.2576) ภูมิศึกษาที่ 4.1 | 3-67 |
| 3.4-41 ความต้องการใช้น้ำสภาพอนาคต (พ.ศ.2576) ในพื้นที่ศึกษา ภูมิศึกษาที่ 4.2 | 3-68 |
| 3.4-42 ผลการวิเคราะห์ปริมาณน้ำกักเก็บในคลองบางสะพาน ณ บริเวณ ปตร.ทุ่งมะพร้าว สภาพอนาคต (พ.ศ.2576) ภูมิศึกษาที่ 4.2 | 3-69 |
| 3.4-43 ผลการวิเคราะห์การผันน้ำ ณ บริเวณ ปตร.ทุ่งมะพร้าว สภาพอนาคต (พ.ศ.2576) ภูมิศึกษาที่ 4.2..... | 3-69 |
| 3.4-44 ผลการวิเคราะห์การขาดแคลนน้ำ ณ บริเวณ ปตร.ทุ่งมะพร้าว สภาพอนาคต (พ.ศ.2576) ภูมิศึกษาที่ 4.2 | 3-70 |
| 3.4-45 ความต้องการน้ำชลประทานของโครงการอ่างเก็บน้ำบ้านไทรทอง | 3-71 |
| 3.4-46 ปริมาณน้ำ Return flow ในระบบส่งน้ำร่วมกับปริมาณน้ำสำหรับรักษาระบบนิเวศ สภาพปัจจุบัน (พ.ศ.2565)..... | 3-72 |
| 3.4-47 การบริหารจัดการน้ำของโครงการอ่างเก็บน้ำบ้านไทรทอง สภาพปัจจุบัน (พ.ศ.2565) | 3-73 |
| 3.4-48 ผลการวิเคราะห์ปริมาณน้ำต้นทุนในคลองบางสะพานอันเป็นผลมาจากการบริหารจัดการน้ำ โครงการอ่างเก็บน้ำบ้านไทรทอง | 3-74 |
| 3.4-49 ปริมาณน้ำท่ารายเดือนเฉลี่ยในคลองบางสะพาน ณ บริเวณ ฝ่ายวังยาว (ปริมาณน้ำต้นทุนเนื่องจากการบริหารจัดการอ่างฯ บ้านไทรทอง) | 3-74 |
| 3.4-50 ความต้องการใช้น้ำสภาพปัจจุบัน (พ.ศ.2565) ในพื้นที่ศึกษา ภูมิศึกษาที่ 5.1..... | 3-75 |
| 3.4-51 ผลการวิเคราะห์ปริมาณน้ำกักเก็บในคลองบางสะพาน ณ บริเวณ ฝ่ายวังยาว สภาพปัจจุบัน (พ.ศ.2565) ภูมิศึกษาที่ 5.1 | 3-76 |
| 3.4-52 ผลการวิเคราะห์การผันน้ำ ณ บริเวณฝ่ายวังยาว สภาพปัจจุบัน (พ.ศ.2565) ภูมิศึกษาที่ 5.1 | 3-76 |
| 3.4-53 ผลการวิเคราะห์การขาดแคลนน้ำ ณ บริเวณฝ่ายวังยาว สภาพปัจจุบัน (พ.ศ.2565) ภูมิศึกษาที่ 5.1 | 3-77 |
| 3.4-54 ความต้องการใช้น้ำสภาพอนาคต (พ.ศ.2573) ในพื้นที่ศึกษา ภูมิศึกษาที่ 5.2 | 3-78 |
| 3.4-55 ผลการวิเคราะห์ปริมาณน้ำกักเก็บในคลองบางสะพาน ณ บริเวณ ฝ่ายวังยาว สภาพอนาคต (พ.ศ.2573) ภูมิศึกษาที่ 5.2 | 3-79 |
| 3.4-56 ผลการวิเคราะห์การผันน้ำ ณ บริเวณฝ่ายวังยาว สภาพอนาคต (พ.ศ.2573) ภูมิศึกษาที่ 5.2 | 3-79 |
| 3.4-57 ผลการวิเคราะห์การขาดแคลนน้ำ ณ บริเวณฝ่ายวังยาว สภาพอนาคต (พ.ศ.2573) ภูมิศึกษาที่ 5.2..... | 3-80 |
| 3.4-58 ความต้องการใช้น้ำสภาพปัจจุบัน (พ.ศ.2565) ในพื้นที่ศึกษา ภูมิศึกษาที่ 5.3..... | 3-81 |

สารบัญตาราง (ต่อ)

| ตารางที่ | หน้า |
|--|------|
| 3.4-59 ผลการวิเคราะห์ปริมาณน้ำกักเก็บในคลองบางสะพาน ณ บริเวณ ฝายวังยาว สภาพปัจจุบัน (พ.ศ.2565) กรณีศึกษาที่ 5.3..... | 3-82 |
| 3.4-60 ผลการวิเคราะห์การผันน้ำ ณ บริเวณฝายวังยาว สภาพปัจจุบัน (พ.ศ.2565) กรณีศึกษาที่ 5.3..... | 3-82 |
| 3.4-61 ผลการวิเคราะห์การขาดแคลนน้ำ ณ บริเวณฝายวังยาว สภาพปัจจุบัน (พ.ศ.2565) กรณีศึกษาที่ 5.3..... | 3-83 |
| 3.4-62 ความต้องการใช้น้ำสภาพปัจจุบัน (พ.ศ.2565) ในพื้นที่ศึกษา กรณีศึกษาที่ 5.4..... | 3-84 |
| 3.4-63 ผลการวิเคราะห์ปริมาณน้ำกักเก็บในคลองบางสะพาน ณ บริเวณ ฝายวังยาว สภาพปัจจุบัน (พ.ศ.2565) กรณีศึกษาที่ 5.4..... | 3-85 |
| 3.4-64 ผลการวิเคราะห์การผันน้ำ ณ บริเวณฝายวังยาว สภาพปัจจุบัน (พ.ศ.2565) กรณีศึกษาที่ 5.4..... | 3-85 |
| 3.4-65 ผลการวิเคราะห์การขาดแคลนน้ำ ณ บริเวณฝายวังยาว สภาพปัจจุบัน (พ.ศ.2565) กรณีศึกษาที่ 5.4..... | 3-86 |
| 3.4-66 ความต้องการใช้น้ำสภาพปัจจุบัน (พ.ศ.2565) ในพื้นที่ศึกษา กรณีศึกษาที่ 6..... | 3-87 |
| 3.4-67 ผลการวิเคราะห์ปริมาณน้ำกักเก็บในคลองบางสะพาน ณ บริเวณ ฝายวังยาว สภาพปัจจุบัน (พ.ศ.2565) กรณีศึกษาที่ 6..... | 3-88 |
| 3.4-68 ผลการวิเคราะห์การผันน้ำ ณ บริเวณฝายวังยาว สภาพปัจจุบัน (พ.ศ.2565) กรณีศึกษาที่ 6..... | 3-88 |
| 3.4-69 ผลการวิเคราะห์การขาดแคลนน้ำ ณ บริเวณฝายวังยาว สภาพปัจจุบัน (พ.ศ.2565) กรณีศึกษาที่ 6..... | 3-89 |

สารบัญรูป

| รูปที่ | หน้า |
|---|------|
| 2.1-1 ขอบเขตพื้นที่ศึกษา..... | 2-2 |
| 2.2-1 ลักษณะภูมิประเทศของพื้นที่ศึกษา | 2-4 |
| 2.2-2 ผังระบบลุ่มน้ำในพื้นที่ศึกษา..... | 2-7 |
| 2.3-1 กราฟการกระจายตัวสถิติข้อมูลภูมิอากาศในคาบ 30 ปี (พ.ศ. 2535-2564) ที่สถานีตรวจอากาศ ประจวบคีรีขันธ์..... | 2-10 |
| 2.3-2 ตำแหน่งสถานีวัดน้ำฝนและสถานีวัดน้ำท่าในพื้นที่ศึกษา..... | 2-11 |
| 2.3-3 เส้นแสดงปริมาณน้ำฝนเฉลี่ยในพื้นที่ศึกษา | 2-12 |
| 2.3-4 การกระจายรายเดือนของปริมาณน้ำฝนเฉลี่ยในพื้นที่ศึกษา | 2-13 |
| 2.3-5 ตำแหน่งที่ตั้งสถานีตรวจวัดปริมาณน้ำท่าในบริเวณพื้นที่ศึกษา และพื้นที่ข้างเคียง..... | 2-15 |
| 2.3-6 กราฟแสดงความสัมพันธ์ระหว่างปริมาณน้ำท่ารายปีเฉลี่ยและพื้นที่รับน้ำฝนในบริเวณพื้นที่ศึกษา..... | 2-16 |
| 2.3-7 การแปรผันของปริมาณน้ำท่ารายเดือนในพื้นที่ศึกษาลุ่มน้ำคลองบางสะพานและลุ่มน้ำคลองแม่รำพึง | 2-17 |
| 3.1-1 ตำแหน่งที่ตั้งโครงการพัฒนาแหล่งน้ำขนาดเล็กปัจจุบัน ในพื้นที่ศึกษา | 3-2 |
| 3.1-2 ตำแหน่งโครงการสระเก็บน้ำในพื้นที่ศึกษา..... | 3-4 |
| 3.1-3 ตำแหน่งบ่อบาดาลน้ำตื้นในพื้นที่ศึกษา | 3-6 |
| 3.1-4 โครงข่ายระบบประปาของ กปภ.สาขาบางสะพาน ในเขตพื้นที่ศึกษา | 3-8 |

สารบัญรูป

| รูปที่ | หน้า |
|--|------|
| 3.1-5 สภาพปัจจุบันของอ่างเก็บน้ำข้างแรกซึ่งเป็นแหล่งน้ำดิบของ กปภ.สาขาบางสะพาน (หน่วยบริการข้างแรก)..... | 3-10 |
| 3.1-6 จุดสูบน้ำของ กปภ.สาขาบางสะพาน (หน่วยบริการร้อนทอง)..... | 3-11 |
| 3.2-1 ปริมาณความนำผลิตของ กปภ.สาขาบางสะพาน ในพื้นที่ศึกษา ช่วงปี พ.ศ.2547-2564 | 3-21 |
| 3.2-2 ผลการคาดการณ์ปริมาณความนำผลิต ของ กปภ.สาขาบางสะพาน ในพื้นที่ศึกษา ช่วงปี พ.ศ.2565-2584 | 3-22 |
| 3.2-3 แนวโน้มการเพิ่มขึ้นของจำนวนประชากรในพื้นที่ศึกษา ที่อยู่นอกเขตบริการของกปภ.สาขาบางสะพาน ช่วงปี พ.ศ.2555-2564 | 3-23 |
| 3.2-4 ผลการคาดการณ์จำนวนประชากร ในพื้นที่ศึกษาที่อยู่นอกเขตบริการของ กปภ.สาขาบางสะพาน ช่วงปี พ.ศ.2565-2585 | 3-24 |
| 3.3-1 ระบบแหล่งน้ำในการศึกษาปริมาณน้ำในคลองบางสะพาน..... | 3-35 |
| 3.3-2 หลักการในการวิเคราะห์สมดุลน้ำ..... | 3-36 |
| 3.3-3 ผลการวิเคราะห์ปริมาณน้ำสำหรับการรักษาระบบนิเวศวิทยาท้ายน้ำ | 3-36 |

บทที่ 1

บทนำ

บทที่ 2

สภาพทั่วไปของพื้นที่ศึกษาโครงการ

| | |
|-----|---|
| 1.1 | วัตถุประสงค์ของการศึกษา |
| | 1) เพื่อศึกษาปริมาณน้ำในคลองบางสะพานที่เป็นแหล่งน้ำดิบของโรงงาน |
| | 2) เพื่อศึกษาและกำหนดช่วงเวลาสูบน้ำ โดยไม่ส่งผลกระทบต่อระบบนิเวศท้ายน้ำและการใช้น้ำของประชาชน |
| 1.2 | ขอบเขตงาน |
| | 1) ศึกษาสภาพภูมิประเทศและลุ่มน้ำ/ลำน้ำของคลองบางสะพาน |
| | 2) ศึกษาลักษณะทางอุทกวิทยาในลุ่มน้ำของคลองบางสะพาน |
| | 3) ศึกษาทบทวนโครงการประปาเพื่อการอุปโภคบริโภค |
| | 4) ศึกษาด้านความต้องการใช้น้ำในกิจกรรมต่างๆ ในคลองบางสะพาน เช่น ความต้องการใช้น้ำเพื่อการเกษตร ความต้องการใช้น้ำเพื่อการอุปโภค บริโภค ความต้องการใช้น้ำเพื่อการปศุสัตว์ ความต้องการใช้น้ำเพื่อการอุตสาหกรรม และความต้องการใช้น้ำเพื่อรักษาระบบนิเวศวิทยาท้ายน้ำ |
| | 5) วิเคราะห์สมดุลน้ำโดยพิจารณาจากความต้องการใช้น้ำในกิจกรรมต่างๆ ในคลองบางสะพานในปัจจุบันและอนาคต |
| | 6) ศึกษาและกำหนดช่วงเวลาการสูบน้ำหน้าฝายวังยาวในคลองบางสะพาน ในช่วงที่เหมาะสมเพื่อไม่ให้เกิดกระทบกับระบบนิเวศท้ายน้ำและการใช้น้ำของประชาชน |
| | 7) สรุปและรายงานผลการศึกษา |
| 1.3 | ขอบเขตพื้นที่ศึกษา |
| | ขอบเขตพื้นที่ศึกษา ครอบคลุมพื้นที่ลุ่มน้ำคลองบางสะพาน และลุ่มน้ำคลองแม่รำพึง (ลุ่มน้ำย่อยในพื้นที่ลุ่มน้ำชายฝั่งทะเลประจวบคีรีขันธ์ส่วนที่ 1) ซึ่งอยู่ในพื้นที่ลุ่มน้ำหลักเพชรบุรี-ประจวบคีรีขันธ์ |

| | |
|-----|---|
| 2.1 | ที่ตั้งและขอบเขต |
| | พื้นที่ศึกษาครอบคลุมพื้นที่ลุ่มน้ำคลองบางสะพาน และลุ่มน้ำคลองแม่รำพึง ดังแสดงขอบเขตในรูปที่ 2.1-1 และรายละเอียดของขอบเขตพื้นที่ในตารางที่ 2.1-1 โดยมีรายละเอียดดังนี้ |
| | 1) ลุ่มน้ำคลองบางสะพาน เป็นลุ่มน้ำสาขาของลุ่มน้ำเพชรบุรี-ประจวบคีรีขันธ์ ขนาดพื้นที่ประมาณ 488.95 ตารางกิโลเมตร (305,596.73 ไร่) พื้นที่ส่วนใหญ่อยู่ในเขตอำเภอบางสะพาน และบางส่วนของอำเภอบางสะพานน้อย จังหวัดประจวบคีรีขันธ์ |
| | 2) ลุ่มน้ำคลองแม่รำพึง เป็นพื้นที่ลุ่มน้ำย่อยในลุ่มน้ำชายฝั่งทะเลประจวบคีรีขันธ์ส่วนที่ 1 ซึ่งเป็นลุ่มน้ำสาขาของลุ่มน้ำเพชรบุรี-ประจวบคีรีขันธ์ ขนาดพื้นที่ประมาณ 53.16 ตารางกิโลเมตร (33,224.77 ไร่) พื้นที่ทั้งหมดอยู่ในเขตอำเภอบางสะพาน จังหวัดประจวบคีรีขันธ์ |

ตารางที่ 2.1-1 ขอบเขตพื้นที่ศึกษา

| ลำดับ | ลุ่มน้ำย่อย | ขอบเขตพื้นที่ | | | ขนาดพื้นที่ | | ร้อยละของพื้นที่ |
|-------|-------------|----------------|----------------|-------------------|---------------|------------|------------------|
| | | ตำบล | อำเภอ | จังหวัด | ตารางกิโลเมตร | ไร่ | |
| 1 | ลุ่มน้ำ | ต.ชัยเกษม | อ.บางสะพาน | จ.ประจวบคีรีขันธ์ | 19.14 | 11,965.12 | 3.92 |
| 2 | คลองบาง | ต.ธงชัย | อ.บางสะพาน | จ.ประจวบคีรีขันธ์ | 2.10 | 1,309.87 | 0.43 |
| 3 | สะพาน | ต.ร่อนทอง | อ.บางสะพาน | จ.ประจวบคีรีขันธ์ | 196.15 | 122,591.47 | 40.12 |
| 4 | | ต.กำเนิดนพคุณ | อ.บางสะพาน | จ.ประจวบคีรีขันธ์ | 41.35 | 25,841.19 | 8.46 |
| 5 | | ต.แม่รำพึง | อ.บางสะพาน | จ.ประจวบคีรีขันธ์ | 2.67 | 1,665.82 | 0.55 |
| 6 | | ต.ทองมงคล | อ.บางสะพาน | จ.ประจวบคีรีขันธ์ | 126.04 | 78,774.10 | 25.78 |
| 7 | | ต.พงศ์ประศาสน์ | อ.บางสะพาน | จ.ประจวบคีรีขันธ์ | 47.46 | 29,662.95 | 9.71 |
| 8 | | ต.ช้างแรก | อ.บางสะพานน้อย | จ.ประจวบคีรีขันธ์ | 50.97 | 31,854.60 | 10.42 |
| 9 | | ต.บางสะพาน | อ.บางสะพานน้อย | จ.ประจวบคีรีขันธ์ | 3.09 | 1,931.61 | 0.63 |
| รวม | | | | | 488.95 | 305,596.73 | 100.00 |
| 1 | ลุ่มน้ำ | ต.ธงชัย | อ.บางสะพาน | จ.ประจวบคีรีขันธ์ | 10.42 | 6,513.64 | 19.60 |
| 2 | คลองแม่ | ต.กำเนิดนพคุณ | อ.บางสะพาน | จ.ประจวบคีรีขันธ์ | 10.39 | 6,491.04 | 19.54 |
| 3 | รำพึง | ต.แม่รำพึง | อ.บางสะพาน | จ.ประจวบคีรีขันธ์ | 32.35 | 20,220.08 | 60.86 |
| รวม | | | | | 53.16 | 33,224.77 | 100.00 |



รูปที่ 2.1-1 ขอบเขตพื้นที่ศึกษา

2.2 ลักษณะภูมิประเทศและระบบลุ่มน้ำ

2.2.1 ลักษณะภูมิประเทศ

สภาพภูมิประเทศโดยทั่วไปของพื้นที่ลุ่มน้ำที่ศึกษามีลักษณะเป็นพื้นที่ลาดชันจากด้านทิศตะวันตก ซึ่งเป็นเขตเทือกเขาตะนาวศรี และลาดลงสู่ด้านตะวันออกซึ่งเป็นอ่าวไทย มีพื้นที่ราบเรียบหรือค่อนข้างราบเรียบและส่วนใหญ่อยู่ทางทิศตะวันออกติดชายทะเล แสดงดังรูปที่ 2.2-1 ซึ่งสภาพพื้นที่ด้านทิศตะวันตกและตอนกลางของพื้นที่มีลักษณะเป็นลูกคลื่นลอนชันถึงลอนลาด มีระดับความสูงอยู่ในช่วงระหว่างที่ +15.00 ถึง +883.00 ม.รทก. ส่วนบริเวณด้านทิศตะวันออกของพื้นที่ติดชายทะเลเป็นพื้นที่ราบและที่ราบลุ่มชายฝั่งทะเล มีระดับความสูงอยู่ในช่วงระหว่าง +0.00 ม.รทก. ถึง +380.00 ม.รทก. และมีภูเขาโดดกระจัดกระจายอยู่เป็นหย่อม ๆ ตามแนวทิศเหนือ-ใต้ โดยแบ่งออกเป็นสองแนว ประกอบด้วย แนวตอนกลางของพื้นที่และแนวตะวันออกใกล้ ๆ กับชายฝั่งทะเล ลักษณะเป็นภูเขาที่ตั้งประชิดชายฝั่ง เช่น เขาแม่รำพึง พื้นที่ส่วนใหญ่เป็นเขาที่ถูกกัดเซาะพังสลายตัวอยู่กับพื้นที่ที่มีน้ำไหลผ่านพื้นที่จากทางด้านตะวันตกและตะวันตกเฉียงเหนือไปยังด้านตะวันออก ลักษณะลำน้ำส่วนใหญ่เป็นลำน้ำสายสั้น ๆ และไหลจากทางทิศตะวันตกมาทางทิศตะวันออกผ่านลงสู่อ่าวไทย คลองที่สำคัญ ได้แก่ คลองทอง คลองลอย คลองขนาน คลองยางขาว คลองพันลำ คลองบางสะพาน คลองแม่รำพึง เป็นต้น สำหรับบริเวณชายฝั่งทะเลมีลักษณะเป็นหาดโคลนหรือทรายปนโคลน

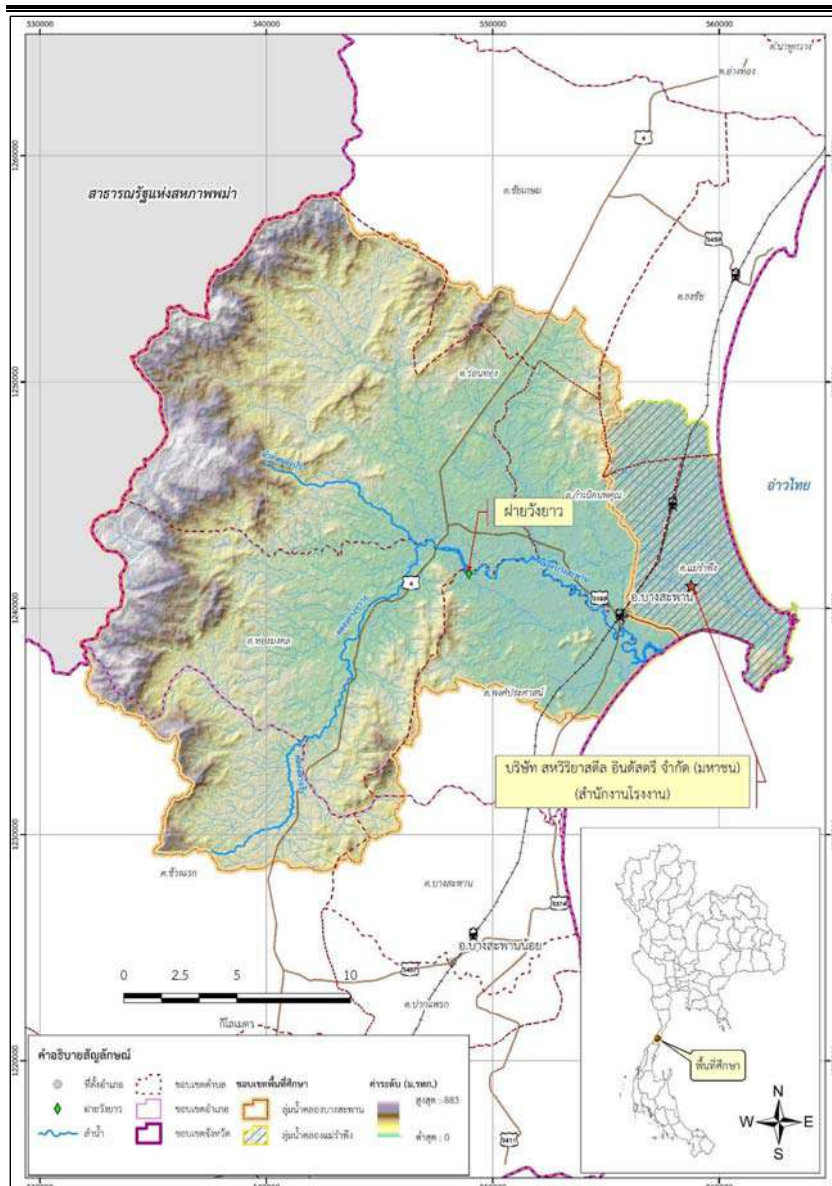

รูปที่ 2.2-1 ลักษณะภูมิประเทศของพื้นที่ศึกษา

2.2.2 ระบบลุ่มน้ำและระบบลำน้ำ

ประกอบด้วย ลุ่มน้ำคลองบางสะพาน และลุ่มน้ำคลองแม่รำพึง ดังแสดงในรูปที่ 2.2-2 โดยมีแหล่งน้ำธรรมชาติเป็นคลอง และลำห้วยสายสั้น ๆ กระจายอยู่ทั่วไปในพื้นที่ ซึ่งส่วนใหญ่ใช้ประโยชน์ได้เฉพาะช่วงฤดูฝน เนื่องจากสภาพดินเป็นดินปนทรายจึงไม่สามารถเก็บกักน้ำในฤดูแล้ง สำหรับลำน้ำที่สำคัญในแต่ละลุ่มน้ำที่ศึกษาแสดงรายละเอียดในตารางที่ 2.2-1 และสรุปได้ดังนี้

ตารางที่ 2.2-1 รายละเอียดลุ่มน้ำสาขาในพื้นที่ศึกษา

| ลุ่มน้ำย่อย | ขนาดพื้นที่/ขอบเขต | คลอง/ลำน้ำธรรมชาติที่สำคัญในพื้นที่ลุ่มน้ำย่อย |
|------------------------|---|--|
| 1. ลุ่มน้ำคลองบางสะพาน | <p>● มีพื้นที่ประมาณ 487.9 ตารางกิโลเมตร (รวมคลองปากปัด) ครอบคลุมพื้นที่ 4 ตำบลของ อำเภอบางสะพาน ประกอบด้วย ตำบลทองมงคล ตำบลร่อนทอง ตำบลหงส์ประศาสน์ ตำบลกำเนิดนพคุณ และ 2 ตำบลของ อำเภอบางสะพานน้อย ประกอบด้วย ตำบลช้างแร้ง ตำบล</p> | <p>● คลองบางสะพานเป็นลำน้ำหลักสายใหญ่ของอำเภอบางสะพาน ต้นน้ำเกิดจากลำน้ำสาขาสายหลักต่าง ๆ ได้แก่ คลองยางขวาง คลองขนาน คลองลอยและคลองทอง ซึ่งไหลมารวมกันที่บริเวณด้านตะวันตกของถนนเพชรเกษม บริเวณบ้านบึงผักหนาม ตำบลร่อนทอง ไหลผ่านเขตเทศบาลตำบลกำเนิดนพคุณ โดยมีลำน้ำสาขาที่ไหลเข้ามาสมทบเพิ่มเติม ได้แก่ คลองพันลำ ห้วยหินลาด ห้วยน้ำผุด คลองปัดม้าง คลองวังกระจอง และไหลลงทะเลที่บ้านปากคลอง ตำบลหงส์ประศาสน์ ความยาวลำน้ำ 22.9 กิโลเมตร</p> <p>● คลองยางขวาง มีต้นน้ำจากเขาระหะรอบในแนวเทือกเขาตะนาวศรี และไหลผ่านเชิงเขาสูงที่ราบในเขตตำบลทองมงคล ไหลผ่านบ้านธรรมรัตน์ และไปบรรจบกับคลองลำจังที่บ้านราษฎร์ประสงค์ และไหลผ่านบ้านวังยาว ไปบรรจบคลองขนาน ความยาวของลำน้ำ 23.5 กิโลเมตร</p> <p>● คลองขนาน มีต้นน้ำเกิดจากเขาวังตะแบกและไหลผ่านเชิงเขาสูงที่ราบ ไหลผ่านบ้านทุ่งเชือก ตำบลร่อนทองบ้านโป่งโก ตำบลทองมงคล และไหลสู่คลองบางสะพานที่บ้านวังยาว ตำบลทองมงคล ความยาวของลำน้ำ 15.1 กิโลเมตร</p> <p>● คลองลอย มีต้นน้ำเกิดจากเทือกเขาตะนาวศรี ในเขตตำบลร่อนทอง และไหลผ่านเชิงเขาสูงอ่างเก็บน้ำบ้านคลองลอยที่บ้านคลองลอย และไหลไปบรรจบกับคลองทองที่บ้านเกาะยายฉิม ความยาวของลำน้ำ 14 กิโลเมตร</p> <p>● คลองทอง มีต้นน้ำเกิดจากลำห้วยหลายสายจากเทือกเขาตะนาวศรี ได้แก่ คลองเพลิน ห้วยหินราง ห้วยก้ามยาน ห้วยจิ้งห้น ห้วยพลู และห้วยไผ่ และไหลมา</p> |

| ลุ่มน้ำย่อย | ขนาดพื้นที่/ขอบเขต | คลอง/ลำน้ำธรรมชาติที่สำคัญในพื้นที่ลุ่มน้ำย่อย |
|------------------------|---|--|
| | | <p>รวมกันเป็นคลองทองที่บ้านวังน้ำเขียว ตำบลร่อนทอง และไหลไปบรรจบกับคลองลอยก่อนที่จะไหลลงสู่คลองบางสะพาน ความยาวของลำน้ำ 11.2 กิโลเมตร</p> <ul style="list-style-type: none"> • คลองพันลำ มีต้นน้ำเกิดจากเขาปอนก และลำน้ำสาขาหลายสาย ได้แก่ ห้วยยายลุ่ย ห้วยตานิม ห้วยสามซุม ห้วยโกรกคา ห้วยน้ำขวาง เป็นต้น และไหลผ่านที่ราบในร่องเขา ผ่านบ้านดอนสง่า บ้านหนองตาจำ และไปบรรจบคลองระหารที่บ้านดอนทอง ตำบลก้ามดินพคุณ ความยาวของลำน้ำ 16.9 กิโลเมตร |
| 2. ลุ่มน้ำคลองแม่รำพึง | <ul style="list-style-type: none"> • มีพื้นที่ประมาณ 54.30 ตารางกิโลเมตร | <ul style="list-style-type: none"> • คลองแม่รำพึง มีต้นกำเนิดจากที่ลุ่มเนินเขาด้านทิศตะวันออกเฉียงเหนือของบางสะพาน (เขาน้ำโจนและเขาหินลาด) และน้ำบางส่วนจากห้วยน้ำผุดและห้วยระหารของลุ่มน้ำคลองบางสะพาน รวมเรียกน้ำในช่วงต้นว่าคลองวังตะเคียน โดยเริ่มจากคลองวังตะเคียน บ้านระหาร ตำบลก้ามดินพคุณ และเข้าเขตตำบลแม่รำพึง มีชื่อ เรียกว่า คลองท่ายายอ่อน บ้านลานควาย ผ่านบ้านท่ามะนาว มีชื่อเรียกว่า คลองทับมอญและคลองแม่รำพึง และลงสู่ทะเลบริเวณเชิงเขาแม่รำพึงที่บ้านอ่าวยาง |

รูปที่ 2.2.2 หังรอบลุ่มน้ำในพื้นที่ศึกษา

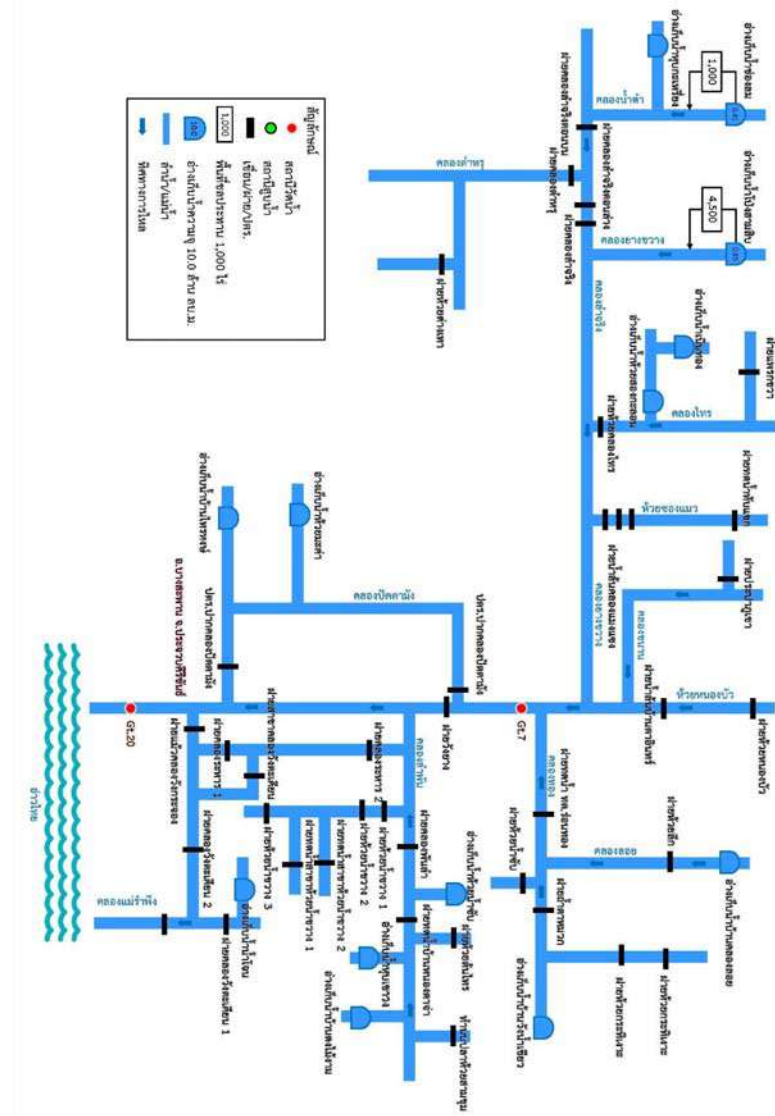

2.3 สภาพอุทกวิทยา

2.3.1 สภาพภูมิอากาศ

สภาพภูมิอากาศโดยทั่วไปในพื้นที่ศึกษาได้รับอิทธิพลจากลมมรสุมตะวันออกเฉียงเหนือในช่วงเดือนพฤศจิกายนถึงเดือนกุมภาพันธ์ ทำให้สภาพอากาศหนาวเย็นและแห้งแล้ง และได้รับอิทธิพลจากลมมรสุมตะวันตกเฉียงใต้ในช่วงเดือนพฤษภาคมถึงตุลาคม ทำให้สภาพภูมิอากาศมีเมฆมากและฝนตกชุก นอกจากนี้พื้นที่ศึกษาได้รับอิทธิพลจากร่องความกดอากาศต่ำที่พัดผ่านในช่วงเดือนตุลาคมถึงพฤศจิกายน ทำให้เกิดพายุฝนตกหนักได้ และอาจมีพายุหมุนเขตร้อนจากอ่าวไทยพัดผ่านเข้ามาในพื้นที่ ทำให้เกิดน้ำท่วมรุนแรง อุตุภาสในพื้นที่ศึกษามี 3 ฤดู คือ ฤดูร้อนระหว่างเดือนกุมภาพันธ์ถึงเมษายน ฤดูฝนระหว่างเดือนพฤษภาคมถึงพฤศจิกายน ฤดูหนาวระหว่างเดือนธันวาคมถึงกุมภาพันธ์

ในการวิเคราะห์ข้อมูลภูมิอากาศได้ทำการรวบรวมสถิติข้อมูลภูมิอากาศรายเดือน จากสถานีตรวจอากาศของกรมอุตุนิยมวิทยา ที่ตั้งอยู่ในบริเวณข้างเคียงพื้นที่ศึกษา ได้แก่ สถานีตรวจอากาศประจวบคีรีขันธ์ โดยมีช่วงปีสถิติข้อมูลที่ใช้ในการศึกษาปี พ.ศ.2535-2564 ดังแสดงรายละเอียดข้อมูลภูมิอากาศรายเดือนแสดงไว้ในตารางที่ 2.3-1 และแสดงการกระจายตัวสถิติข้อมูลภูมิอากาศในรูปแบบที่ 2.3-1 และค่าเฉลี่ยรายปีของตัวแปรภูมิอากาศที่สำคัญได้ดังนี้

| ตัวแปรภูมิอากาศ | หน่วย | ช่วงพิสัยค่าเฉลี่ยรายเดือน | ค่าเฉลี่ยรายปี |
|-------------------------|--------------|----------------------------|----------------|
| อุณหภูมิ | องศาเซลเซียส | 25.8 - 29.4 | 27.7 |
| ความชื้นสัมพัทธ์ | เปอร์เซ็นต์ | 71.0 - 82.0 | 76.5 |
| เมฆปกคลุม | (0-10) | 4.5 - 8.2 | 6.4 |
| ความเร็วลมเฉลี่ย | น็อต | 1.8 - 3.6 | 2.6 |
| ปริมาณการระเหยจากผิวดิน | มิลลิเมตร | 111.0 - 157.3 | 1,606.3 |

ตารางที่ 2.3-1 สถิติภูมิอากาศในคาบ 30 ปี (พ.ศ.2535-2564)

สถานี
วัดสภาพ
ที่ตั้ง
เส้นแวง

ปทุมธานี
48500
11° 50' 0.0" N
99° 50' 0.0" E

4 เมตร

| ความสูงของสถานีเหนือระดับน้ำทะเลปานกลาง | ม.ค. | ก.พ. | มี.ค. | เม.ย. | พ.ค. | มิ.ย. | ก.ค. | ส.ค. | ก.ย. | ต.ค. | พ.ย. | ธ.ค. | รายปี |
|---|------|---------|---------|---------|---------|---------|---------|---------|---------|---------|---------|---------|---------|
| ความกดอากาศ (เฮกโตปาสกาล) | 30 | 1,012.2 | 1,011.7 | 1,010.5 | 1,009.2 | 1,007.9 | 1,007.5 | 1,007.5 | 1,007.8 | 1,008.6 | 1,009.8 | 1,010.6 | 1,011.9 |
| อุณหภูมิ (องศาเซลเซียส) | 30 | 3.9 | 4.1 | 4.2 | 4.2 | 3.8 | 3.4 | 3.4 | 3.6 | 4.1 | 4.2 | 4.0 | 3.9 |
| ความชื้นสัมพัทธ์ (%) | 30 | 1,020.7 | 1,020.4 | 1,021.2 | 1,016.6 | 1,017.8 | 1,014.5 | 1,014.1 | 1,013.8 | 1,015.9 | 1,016.2 | 1,017.8 | 1,019.8 |
| เมฆปกคลุม (%) | 30 | 1,004.9 | 1,004.6 | 1,002.2 | 1,001.4 | 1,002.1 | 1,000.6 | 1,000.1 | 1,001.1 | 1,001.4 | 999.0 | 998.1 | 998.1 |
| ความเร็วลมเฉลี่ย (ม.ค.) | 30 | 31.2 | 32.2 | 33.4 | 34.7 | 34.5 | 33.5 | 32.7 | 32.5 | 32.8 | 31.9 | 31.6 | 30.9 |
| ปริมาณน้ำฝนเฉลี่ย (ม.ค.) | 30 | 35.5 | 36.3 | 39.4 | 40 | 39.5 | 39.4 | 38 | 37.6 | 37.6 | 37 | 36.2 | 36 |
| ความชื้นสัมพัทธ์ (%) | 30 | 21.2 | 22 | 23.7 | 25.1 | 25.6 | 25.5 | 25.1 | 25 | 24.8 | 24.1 | 23.4 | 22 |
| ปริมาณน้ำฝนเฉลี่ย (ม.ค.) | 30 | 14.5 | 15.3 | 18 | 21.6 | 22.7 | 20.9 | 21.9 | 22 | 22 | 17.9 | 16.7 | 14.6 |
| ความชื้นสัมพัทธ์ (%) | 30 | 25.8 | 26.9 | 28.2 | 29.4 | 29.3 | 28.7 | 28.1 | 28 | 27.9 | 27.4 | 27 | 26 |
| ปริมาณน้ำฝนเฉลี่ย (ม.ค.) | 30 | 20.7 | 22.2 | 23.6 | 24.7 | 24.4 | 23.8 | 23.5 | 23.4 | 23.4 | 22.2 | 20 | 23 |
| ความชื้นสัมพัทธ์ (%) | 30 | 75.0 | 77.0 | 77.0 | 77.0 | 76.0 | 76.0 | 77.0 | 77.0 | 78.0 | 82.0 | 76.0 | 71.0 |
| ปริมาณน้ำฝนเฉลี่ย (ม.ค.) | 30 | 88 | 90 | 90 | 89 | 88 | 87 | 88 | 88 | 88 | 92 | 88 | 83 |
| ความชื้นสัมพัทธ์ (%) | 30 | 59 | 61 | 63 | 62 | 62 | 63 | 64 | 63 | 63 | 68 | 63 | 57 |
| ปริมาณน้ำฝนเฉลี่ย (ม.ค.) | 30 | 30 | 22 | 29 | 35 | 33 | 38 | 38 | 41 | 39 | 46 | 33 | 26 |
| ความชื้นสัมพัทธ์ (%) | 30 | 6.1 | 6.8 | 7.9 | 9.6 | 10.6 | 10.7 | 10.3 | 10.4 | 10.4 | 8.9 | 7.4 | 6.6 |
| ปริมาณน้ำฝนเฉลี่ย (ม.ค.) | 30 | 5.6 | 6 | 7.2 | 8.8 | 10.3 | 10.5 | 10.1 | 10.1 | 10.3 | 8.6 | 7 | 6.3 |
| ความชื้นสัมพัทธ์ (%) | 30 | 4.6 | 4.5 | 4.8 | 5.3 | 6.8 | 8.2 | 8.1 | 8.1 | 7.5 | 5.9 | 4.8 | 6.4 |
| ปริมาณน้ำฝนเฉลี่ย (ม.ค.) | 30 | NE | S | S | SE | W | W | W | W | W | N | N | N |
| ความชื้นสัมพัทธ์ (%) | 30 | 2.4 | 2.4 | 2.7 | 2.6 | 2.5 | 2.6 | 2.7 | 2.7 | 2.3 | 1.8 | 3.2 | 3.6 |
| ปริมาณน้ำฝนเฉลี่ย (ม.ค.) | 30 | 28 | 32 | 31 | 40 | 40 | 36 | 33 | 31 | 35 | 35 | 40 | 31 |
| ความชื้นสัมพัทธ์ (%) | 30 | 129.0 | 123.8 | 156.3 | 157.3 | 155.4 | 137.7 | 127.8 | 127.7 | 121.8 | 111.0 | 120.9 | 137.6 |
| ปริมาณน้ำฝนเฉลี่ย (ม.ค.) | 30 | 47.4 | 22.2 | 79.0 | 59.1 | 109.6 | 92.7 | 116.9 | 97.6 | 101.3 | 220.9 | 132.0 | 26.7 |
| ความชื้นสัมพัทธ์ (%) | 30 | 3.7 | 3.2 | 5 | 5 | 12.1 | 15.3 | 17.2 | 16.9 | 14.6 | 16.9 | 7.1 | 3.1 |
| ปริมาณน้ำฝนเฉลี่ย (ม.ค.) | 30 | 244.7 | 58.2 | 169.6 | 88.7 | 199.8 | 59.3 | 89.9 | 45.5 | 73.1 | 192.7 | 176.1 | 56.6 |
| ความชื้นสัมพัทธ์ (%) | 8 | - | - | - | - | 5 | - | - | - | - | - | - | - |
| ปริมาณน้ำฝนเฉลี่ย (ม.ค.) | 30 | 0 | 0 | 0 | 0 | 0 | 0 | 0 | 0 | 0 | 0 | 0 | 0 |
| ความชื้นสัมพัทธ์ (%) | 30 | 19.1 | 13.6 | 11.1 | 4.7 | 0.5 | 0.2 | 0.1 | 0.3 | 0.3 | 4.3 | 15.9 | 21.7 |
| ปริมาณน้ำฝนเฉลี่ย (ม.ค.) | 30 | 0.2 | 0.1 | 0.2 | 0.1 | 0.1 | 0.1 | 0.1 | 0.1 | 0 | 0 | 0.1 | 1.1 |
| ความชื้นสัมพัทธ์ (%) | 30 | 0.4 | 0.3 | 1.8 | 2.9 | 5.1 | 2.9 | 2.1 | 1.8 | 2.6 | 6.4 | 2.7 | 0.8 |
| ปริมาณน้ำฝนเฉลี่ย (ม.ค.) | 30 | 0.2 | 0.1 | 0 | 0.2 | 0.2 | 0.3 | 0.3 | 0.1 | 0.1 | 0 | 0.1 | 0.2 |

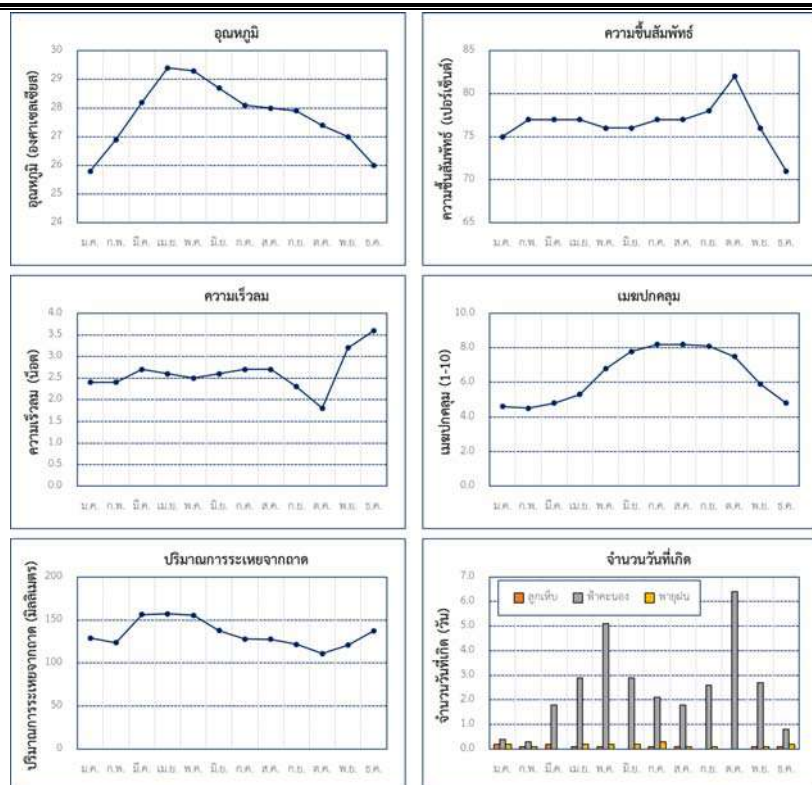

รูปที่ 2.3-1 กราฟการกระจายตัวสถิติข้อมูลภูมิอากาศในคาบ 30 ปี (พ.ศ. 2535-2564) ที่สถานีตรวจอากาศ ประจวบคีรีขันธ์

2.3.2 ปริมาณน้ำฝน

- 1) รวบรวมข้อมูลปริมาณน้ำฝน สถิติปริมาณฝนรายเดือนและรายปีเฉลี่ย ในช่วงเวลา 30 ปี (พ.ศ.2535-2564) ในพื้นที่ศึกษาจำนวน 4 สถานี ดังแสดงตำแหน่งที่ตั้งของสถานีตรวจวัดในรูปที่ 2.3-2
- 2) จากข้อมูลปริมาณฝนเฉลี่ยรายปีของสถานีตรวจวัดปริมาณน้ำฝนในพื้นที่ศึกษา สามารถนำมาสร้างแผนที่แสดงเส้นชั้นปริมาณฝนเฉลี่ยรายปีดังแสดงไว้ในรูปที่ 2.3-3

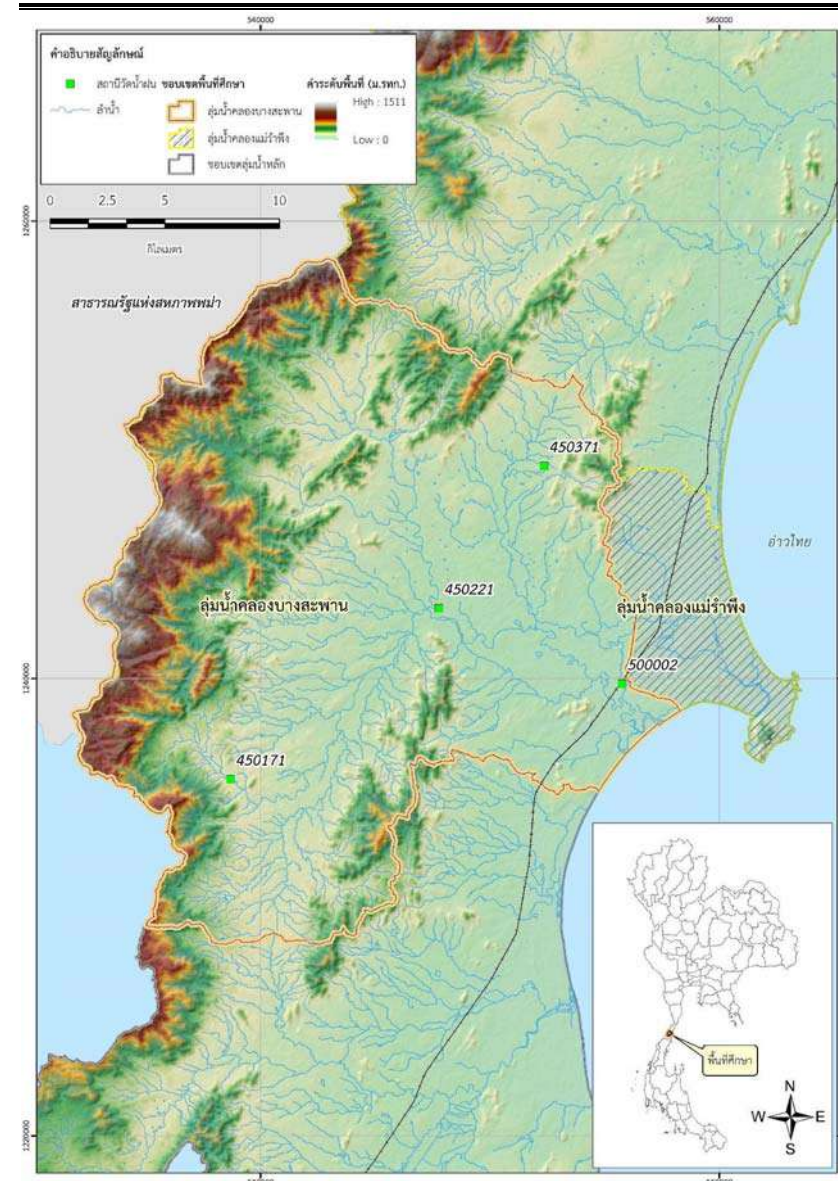

รูปที่ 2.3-2 ตำแหน่งสถานีวัดน้ำฝนและสถานีวัดน้ำท่าในพื้นที่ศึกษา

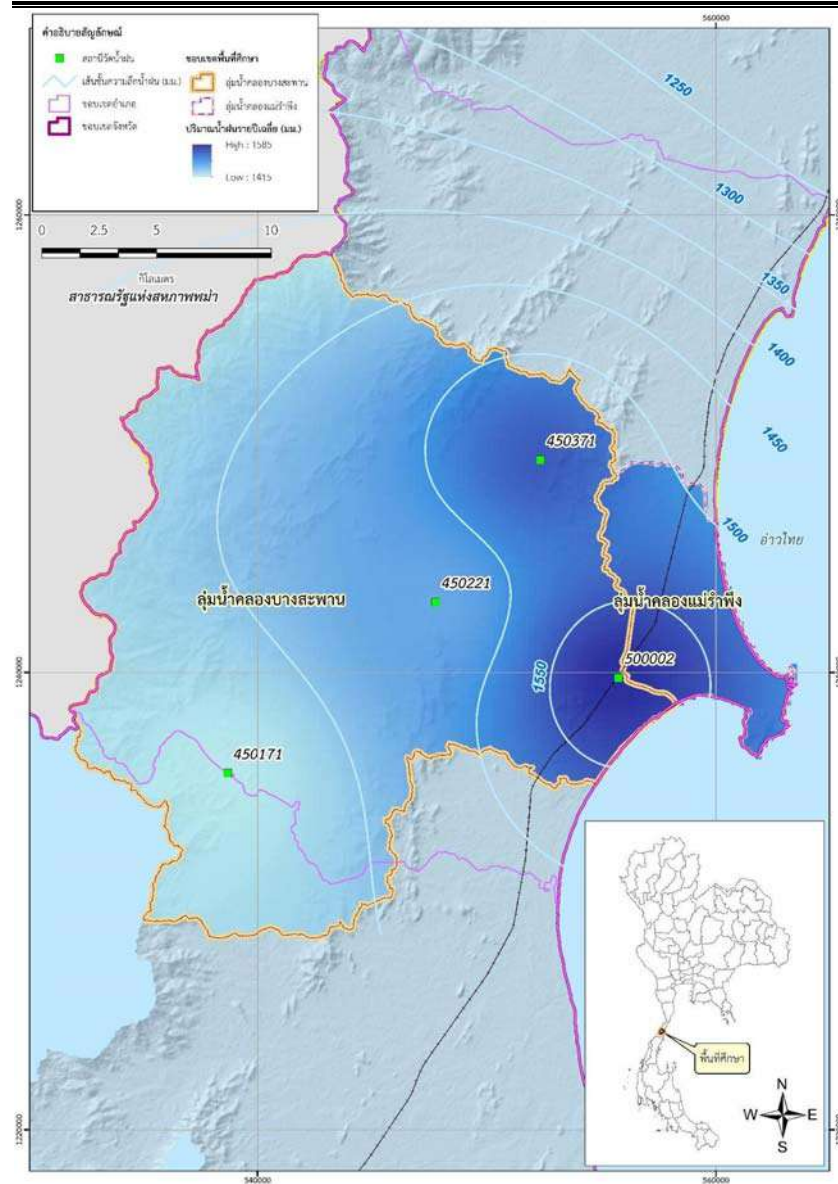

รูปที่ 2.3-3 เส้นแสดงปริมาณน้ำฝนเฉลี่ยในพื้นที่ศึกษา

3) การวิเคราะห์การแปรผันของปริมาณน้ำฝนสะสมรายเดือนในพื้นที่ศึกษาแสดงโดยการเฉลี่ยด้วยแพคเตอร์ถ่วงน้ำหนักกิสเฮน สามารถสรุปปริมาณฝนเฉลี่ยรายเดือน ปริมาณฝนเฉลี่ยช่วงฤดูฝน (พฤษภาคม-พฤศจิกายน) ช่วงฤดูแล้ง (ธันวาคม-เมษายน) และปริมาณฝนทั้งปีในพื้นที่ศึกษาดังแสดงในรูปที่ 2.3-4

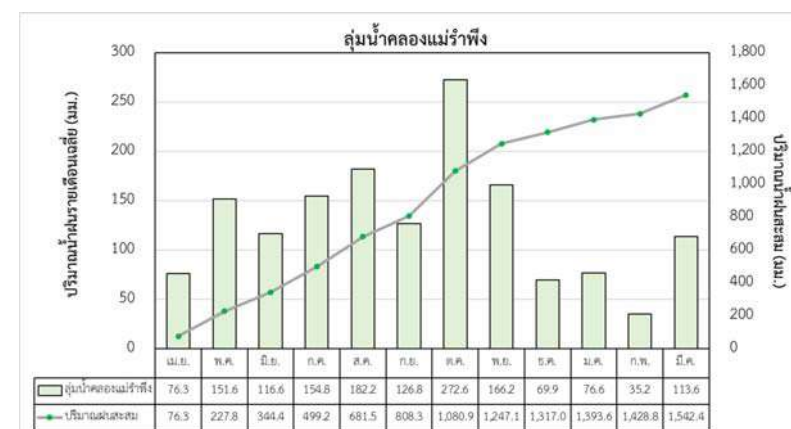

รูปที่ 2.3-4 การกระจายรายเดือนของปริมาณน้ำฝนเฉลี่ยในพื้นที่ศึกษา

2.3.3 ปริมาณน้ำท่า

การวิเคราะห์ข้อมูลปริมาณน้ำท่า ประกอบด้วย การรวบรวมข้อมูลปริมาณน้ำท่ารายเดือนและรายปี การศึกษาปริมาณน้ำท่ารายปีเฉลี่ยต่อหน่วยพื้นที่รับน้ำฝน การวิเคราะห์เบื้องต้นและต่อขยายข้อมูลปริมาณน้ำท่ารายเดือนของสถานีหลัก การวิเคราะห์ตลอดความสัมพันธ์ระหว่างปริมาณน้ำท่ารายปีเฉลี่ยและพื้นที่รับน้ำฝน การแบ่งลุ่มน้ำย่อยที่ศึกษาออกเป็นลุ่มน้ำสาขาย่อย และการคำนวณปริมาณน้ำท่ารายเดือนของลุ่มน้ำสาขาย่อย และปริมาณน้ำท่ารายเดือนที่จุดพิจารณาต่าง ๆ โดยการรวบรวมปริมาณน้ำท่ารายเดือนของลุ่มน้ำย่อยที่อยู่เหนือจุดพิจารณา และมีวิธีการศึกษาและผลการศึกษาดังนี้

1) การรวบรวมข้อมูลปริมาณน้ำท่า

(1) รวบรวมข้อมูลปริมาณน้ำท่าจากสถานีวัดน้ำท่าที่ตั้งอยู่ในพื้นที่ศึกษาและบริเวณข้างเคียงมีจำนวน 8 สถานี ดังแสดงที่ตั้งสถานีไว้ในรูปที่ 2.3-5 ในช่วงของการบันทึกข้อมูล 30 ปี (พ.ศ.2535-2564) ดังแสดงรายละเอียดในตารางที่ 2.3-2

ตารางที่ 2.3-2 รายละเอียดข้อมูลสถานีวัดน้ำท่าที่ตั้งอยู่ในพื้นที่ศึกษาและบริเวณข้างเคียง

| สถานี | ที่ตั้งสถานี | อำเภอ | จังหวัด | แม่น้ำ | ช่วงปีที่มีข้อมูล | ขนาดพื้นที่รับน้ำ (ตารางกิโลเมตร) | ปริมาณน้ำท่ารายปี (ล้านลูกบาศก์เมตร) |
|-------|--------------------|----------------------|-----------------|--------------|----------------------|-----------------------------------|--------------------------------------|
| GT.8 | บ้านไร่คลอง | เมืองประจวบคีรีขันธ์ | ประจวบคีรีขันธ์ | คลองห้วยไทร | 2540-2554 | 44.0 | 15.7 |
| GT.9 | บ้านกลาง | ทับสะแก | ประจวบคีรีขันธ์ | คลองทับสะแก | 2535-2564 | 120.0 | 32.7 |
| GT.10 | บ้านหนองหญ้าปล้อง | บางสะพาน | ประจวบคีรีขันธ์ | คลองกรูด | 2535-2564 | 112.0 | 51.0 |
| GT.17 | บ้านห้วยยาง | ทับสะแก | ประจวบคีรีขันธ์ | ห้วยยาง | 2540-2564 | 50.0 | 13.9 |
| GT.18 | บ้านจักรล่าง | ทับสะแก | ประจวบคีรีขันธ์ | คลองจะกระ | 2535-2564 | 93.0 | 35.3 |
| GT.11 | บ้านช้างแร้ง | บางสะพาน | ประจวบคีรีขันธ์ | คลองใหญ่ | 2535-2564 | 58.0 | 39.0 |
| GT.7 | บ้านวังยาว | บางสะพาน | ประจวบคีรีขันธ์ | คลองบางสะพาน | 2535-2543, 2561-2564 | 346.0 | 229.8 |
| GT.20 | ร.ร.อนุบาลบางสะพาน | บางสะพาน | ประจวบคีรีขันธ์ | คลองบางสะพาน | 2561 | - | 887.2 |

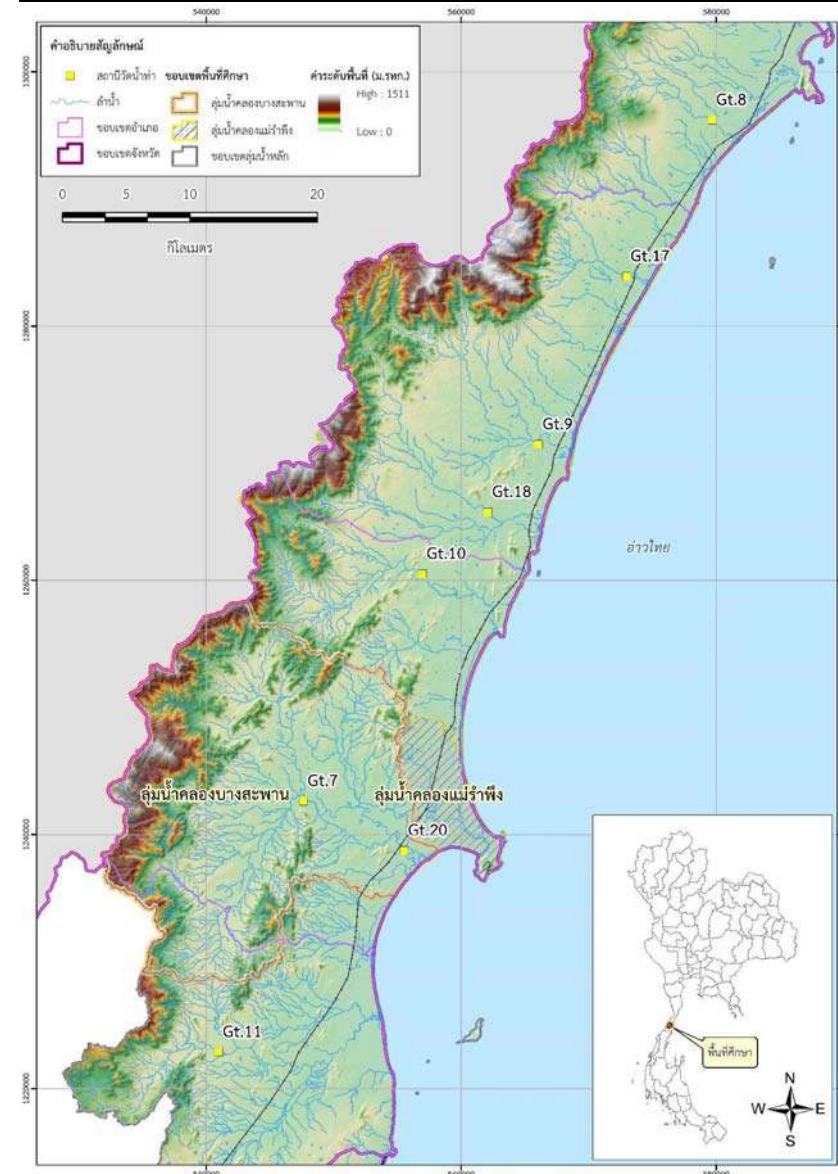

รูปที่ 2.3-5 ตำแหน่งที่ตั้งสถานีตรวจวัดปริมาณน้ำท่าในบริเวณพื้นที่ศึกษา และพื้นที่ข้างเคียง

(2) จากข้อมูลปริมาณน้ำท่าทั้ง 8 สถานี สามารถวิเคราะห์ความสัมพันธ์ระหว่างปริมาณน้ำท่ารายปีเฉลี่ย (Q_M) และพื้นที่รับน้ำฝน (A) ดังแสดงในรูปที่ 2.3-6 ซึ่งแสดงสมการที่ได้จากการวิเคราะห์ถดถอยแสดงดังนี้

$$Q_M = 0.1520 A^{1.2216}$$

เมื่อ Q_M = ปริมาณน้ำท่ารายปีเฉลี่ย (ล้านลูกบาศก์เมตร)
 A = พื้นที่รับน้ำฝน (ตารางกิโลเมตร)

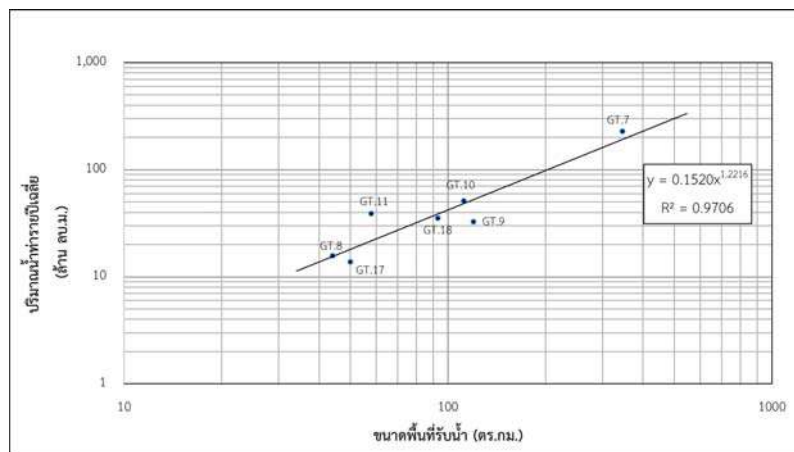

รูปที่ 2.3-6 กราฟแสดงความสัมพันธ์ระหว่างปริมาณน้ำท่ารายปีเฉลี่ยและพื้นที่รับน้ำฝนในบริเวณพื้นที่ศึกษา

(3) จากสมการความสัมพันธ์ระหว่างปริมาณน้ำท่ารายปีเฉลี่ยและพื้นที่รับน้ำฝนในบริเวณพื้นที่ศึกษา สามารถคำนวณปริมาณน้ำท่ารายเดือนสำหรับกลุ่มน้ำย่อยต่าง ๆ โดยเลือกสถานีวัดน้ำในกลุ่มน้ำคลองบางสะพาน จำนวน 2 สถานี คือ สถานีคลองบางสะพานที่บ้านวังยาว (GT.7) และสถานีคลองกรุดที่บ้านหนองหญ้าปล้อง (GT.10) เป็นสถานีฐาน ซึ่งสามารถแสดงผลคำนวณปริมาณน้ำท่ารายเดือนในพื้นที่กลุ่มน้ำคลองบางสะพานและกลุ่มน้ำคลองแม่รำพึงในตารางที่ 2.3-2 และ รูปที่ 2.3-7 ตามลำดับ

ตารางที่ 2.3-3 ปริมาณน้ำท่ารายเดือนในพื้นที่ศึกษากลุ่มน้ำคลองบางสะพานใหญ่และกลุ่มน้ำคลองแม่รำพึง

| พื้นที่ศึกษา | ขนาดพื้นที่รับน้ำ (ตารางกิโลเมตร) | ปริมาณน้ำท่ารายเดือนเฉลี่ย (ล้านลูกบาศก์เมตร) | | | | | | | | | | | | ปริมาณน้ำท่า (ล้านลูกบาศก์เมตร) | | |
|----------------------|--------------------------------------|---|------|-------|------|------|------|------|------|------|------|------|-------|---------------------------------|----------------------|-------|
| | | เม.ย. | พ.ค. | มิ.ย. | ก.ค. | ส.ค. | ก.ย. | ต.ค. | พ.ย. | ธ.ค. | ม.ค. | ก.พ. | มี.ค. | ฤดูแล้ง (พ.ย.-เม.ย.) | ฤดูฝน (พ.ค.-ต.ค.) | รายปี |
| กลุ่มน้ำคลองบางสะพาน | 489.0 | 11.9 | 9.2 | 13.7 | 23.3 | 35.3 | 28.2 | 54.0 | 63.5 | 28.0 | 8.4 | 5.0 | 12.7 | 115.4 | 177.7 | 293.1 |
| กลุ่มน้ำคลองแม่รำพึง | 53.2 | 0.6 | 0.9 | 0.9 | 1.9 | 2.6 | 1.8 | 3.6 | 4.0 | 1.0 | 0.8 | 0.5 | 0.9 | 9.5 | 10.0 | 19.5 |

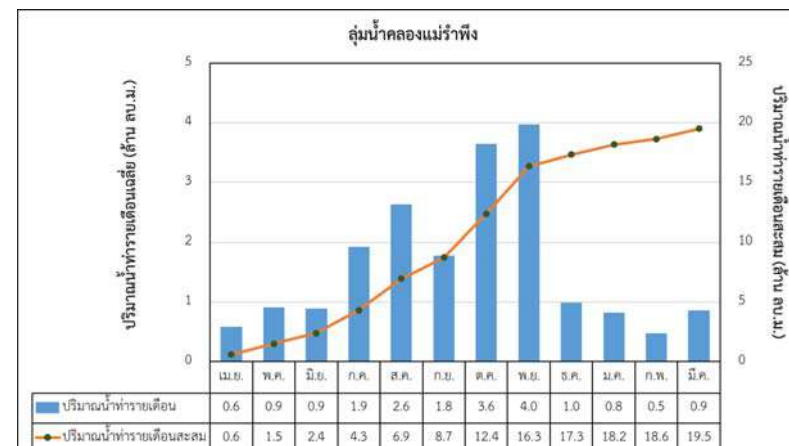
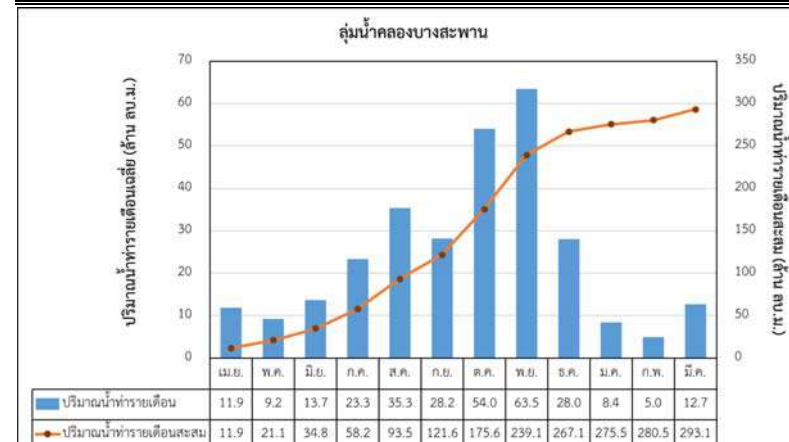

รูปที่ 2.3-7 การแปรผันของปริมาณน้ำท่ารายเดือนในพื้นที่ศึกษากลุ่มน้ำคลองบางสะพานและกลุ่มน้ำคลองแม่รำพึง



รูปที่ 3.1-1 ตำแหน่งที่ตั้งโครงการพัฒนาแหล่งน้ำขนาดเล็กปัจจุบัน ในพื้นที่ศึกษา

บทที่ 3

การศึกษาความต้องการน้ำและสมดุลน้ำ

3.1 โครงการพัฒนาแหล่งน้ำในปัจจุบัน

โครงการพัฒนาแหล่งน้ำในปัจจุบันที่เกี่ยวข้องกับโครงการเพิ่มประสิทธิภาพการระบายน้ำเพื่อบรรเทาอุทกภัยพื้นที่บริเวณตัวอำเภอบางสะพาน ได้แก่ โครงการพัฒนาแหล่งน้ำที่ก่อสร้างแล้วเสร็จในพื้นที่ลุ่มน้ำคลองบางสะพานและลุ่มน้ำคลองแม่รำพึง ซึ่งได้รวบรวมจากกรมชลประทาน กรมทรัพยากรน้ำ กรมประมง องค์การปกครองส่วนท้องถิ่น ประกอบด้วย โครงการพัฒนาแหล่งน้ำขนาดเล็ก โครงการขุดสระเก็บน้ำ โครงการขุดลอกอ่างเก็บน้ำ คลอง/หนองน้ำธรรมชาติ โครงการบ่อน้ำต้นและบ่อบาดาล และโครงการประปาเพื่อการอุปโภคบริโภค โดยมีรายละเอียดโครงการพัฒนาแหล่งน้ำในปัจจุบันทั้งกรณีพื้นที่ลุ่มน้ำที่ศึกษา และกรณีเฉพาะพื้นที่โครงการดังนี้

3.1.1 โครงการพัฒนาแหล่งน้ำขนาดเล็ก

โครงการพัฒนาแหล่งน้ำขนาดเล็กปัจจุบันที่ตั้งอยู่ในพื้นที่ลุ่มน้ำคลองบางสะพานและลุ่มน้ำคลองแม่รำพึงส่วนใหญ่เป็นโครงการประเภทอ่างเก็บน้ำและฝายทดน้ำขนาดเล็ก ดังแสดงรายละเอียดในรูปที่ 3.1-1 มีจำนวนโครงการรวมทั้งสิ้น 71 โครงการ ความจุเก็บกัก 3,903 ล้านลูกบาศก์เมตร พื้นที่ได้รับประโยชน์ทั้งหมดประมาณ 37,810 ไร่ ดังแสดงตำแหน่งที่ตั้งโครงการพัฒนาแหล่งน้ำขนาดเล็กที่มีอยู่ในปัจจุบันในบริเวณพื้นที่ลุ่มน้ำคลองบางสะพานและลุ่มน้ำคลองแม่รำพึงในตารางที่ 3.1-1

ตารางที่ 3.1-1 โครงการพัฒนาแหล่งน้ำขนาดเล็กปัจจุบัน ในพื้นที่ศึกษา

| ตำบล | จำนวนโครงการ | ความจุเก็บกัก (ล้านลูกบาศก์เมตร) | พื้นที่ได้รับประโยชน์ (ไร่) |
|-----------------|--------------|-------------------------------------|--------------------------------|
| 1. ชัยเกษม | 3 | 0.127 | 700 |
| 2. ร่อนทอง | 19 | 0.772 | 12,010 |
| 3. ทองมงคล | 19 | 1.013 | 9,450 |
| 4. กำเนิดพุด | 17 | 0.160 | 3,850 |
| 5. พงศ์ประศาสน์ | 9 | 0.281 | 7,600 |
| 6. แม่รำพึง | 1 | - | 300 |
| 7. ช้างแรก | 3 | 1.550 | 3,900 |
| รวมทั้งหมด | 71 | 3.903 | 37,810 |

หมายเหตุ : อ่างเก็บน้ำช้างแรกตั้งอยู่นอกพื้นที่ศึกษา แต่เนื่องจากการใช้น้ำจากอ่างเพื่อการประปาในเขตพื้นที่อำเภอบางสะพาน (ลุ่มน้ำคลองบางสะพาน) จึงรวมจำนวนโครงการไว้กับพื้นที่ลุ่มน้ำคลองบางสะพาน

3.1.2 โครงการขุดสระเก็บน้ำ

โครงการขุดสระเก็บน้ำในพื้นที่ลุ่มน้ำคลองบางสะพานและลุ่มน้ำคลองแม่รำพึงในปัจจุบันได้รวบรวมจากหน่วยงานที่เกี่ยวข้อง มีจำนวนโครงการรวมทั้งสิ้น 35 โครงการ ดังแสดงรายละเอียดในตารางที่ 3.1-2 และแสดงตำแหน่งที่ตั้งของโครงการขุดสระเก็บน้ำในรูปที่ 3.1-2 มีความจุเก็บกักรวม 4,920 ล้านลูกบาศก์เมตร พื้นที่ได้รับประโยชน์รวม 1,020 ไร่

ตารางที่ 3.1-2 โครงการขุดสระเก็บน้ำในพื้นที่ลุ่มน้ำคลองบางสะพานและลุ่มน้ำคลองแม่รำพึงในปัจจุบัน

| ตำบล | จำนวนโครงการ | ความจุเก็บกัก (ล้านลูกบาศก์เมตร) | พื้นที่ได้รับประโยชน์ (ไร่) |
|-------------------|--------------|-------------------------------------|--------------------------------|
| 1. ชัยเกษม | 1 | 0.031 | อุบิโคบริโก |
| 2. ร่อนทอง | 12 | 0.247 | 380 |
| 3. ทองมงคล | 9 | 0.282 | 70 |
| 4. กำนันคุณ | 5 | 4.142* | อุบิโคบริโก |
| 5. พงศประศาสน์ | 3 | 0.084 | 570 |
| 6. แม่รำพึง | 3 | 0.026 | อุบิโคบริโก |
| 7. ช้างแรก | 2 | 0.108 | อุบิโคบริโก |
| รวมทั้งรวม | 35 | 4.920 | 1,020 |

หมายเหตุ : * รวมสระเก็บน้ำของสหวิทยาลัยอินทรี จั๊ก (มหาชน) ซึ่งมีความจุเก็บกัก 3.60 ล้านลูกบาศก์เมตร

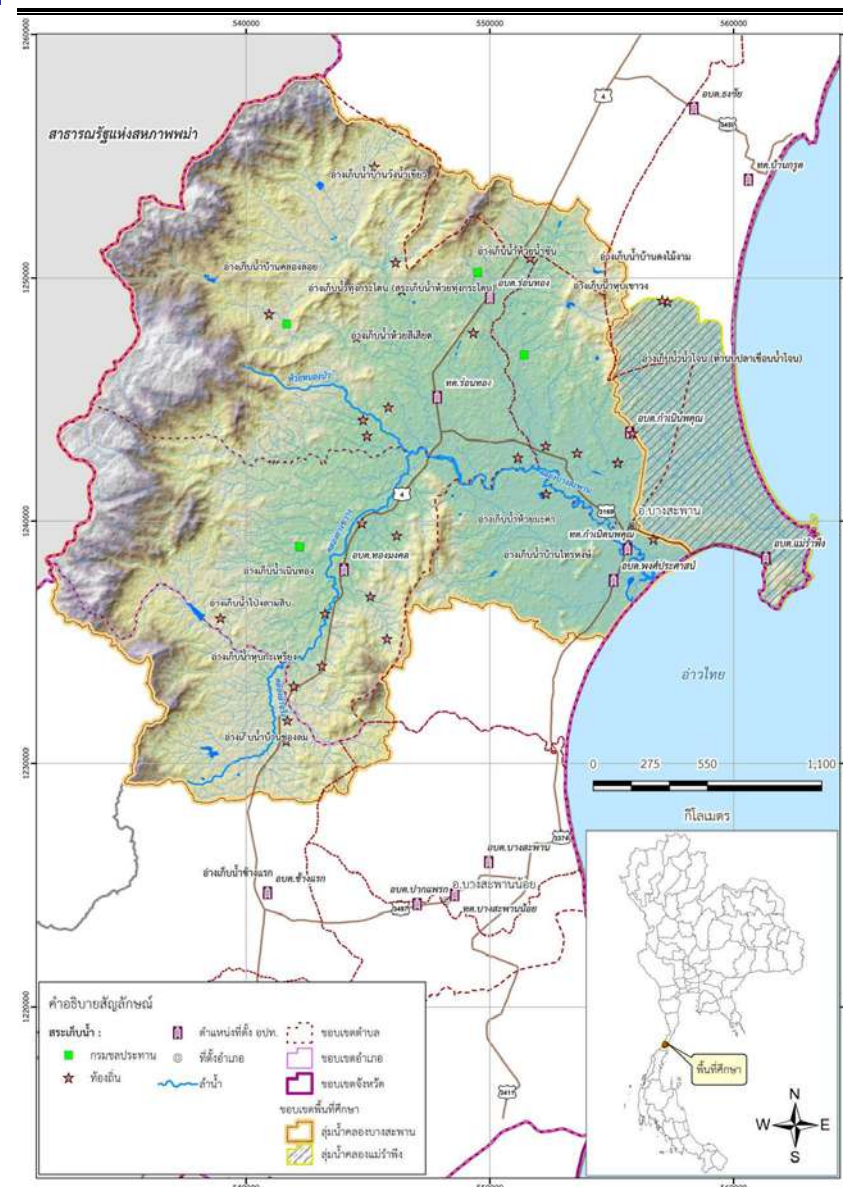

รูปที่ 3.1-2 ตำแหน่งโครงการสระเก็บน้ำในพื้นที่ศึกษา

3.1.3 โครงการขุดลอกอ่างเก็บน้ำ สระเก็บน้ำ คลอง/หนองน้ำธรรมชาติ

โครงการขุดลอกอ่างเก็บน้ำ สระเก็บน้ำ คลอง/หนองน้ำธรรมชาติในพื้นที่ลุ่มน้ำคลองบางสะพานและคลองแม่รำพึงในปัจจุบัน ดังแสดงรายละเอียดในตารางที่ 3.1-3 ได้รวบรวมจากหน่วยงานที่เกี่ยวข้อง มีจำนวนโครงการรวมทั้งสิ้น 9 โครงการ ความจุเก็บกักรวม 0.135 ล้านลูกบาศก์เมตร และพื้นที่ได้รับประโยชน์รวม 700 ไร่

ตารางที่ 3.1-3 โครงการขุดลอกอ่างเก็บน้ำ สระเก็บน้ำ คลอง/หนองน้ำธรรมชาติในพื้นที่ลุ่มน้ำคลองบางสะพานและคลองแม่รำพึงในปัจจุบัน

| ตำบล | จำนวนโครงการ | ความจุเก็บกัก (ล้านลูกบาศก์เมตร) | พื้นที่ได้รับประโยชน์ (ไร่) |
|----------------|--------------|-------------------------------------|--------------------------------|
| 1. ร่อนทอง | 4 | 0.021 | - |
| 2. ทองมั่งคล | 3 | - | - |
| 3. กำเนิดนพคุณ | 1 | 0.051 | 700 |
| 4. พงศประศาสน์ | 1 | 0.063 | - |
| รวมทั้งหมด | 9 | 0.135 | 700 |

3.1.4 โครงการบ่อน้ำตื้น และบ่อบาดาล

ในพื้นที่ลุ่มน้ำคลองบางสะพานและลุ่มน้ำคลองแม่รำพึงมีการขุดบ่อน้ำตื้นในปัจจุบัน จำนวนทั้งสิ้น 1,591 บ่อ ดังแสดงตำแหน่งในรูปที่ 3.1-3 โดยแบ่งเป็นบ่อน้ำตื้นส่วนตัว 1,395 บ่อ และบ่อน้ำตื้นสาธารณะ 196 บ่อ และมีการขุดเจาะบ่อบาดาล รวมทั้งสิ้น 208 บ่อ แบ่งเป็นบ่อบาดาลส่วนตัว 31 บ่อ และบ่อบาดาลสาธารณะ 177 บ่อ สรุปภาพรวมจำนวนบ่อน้ำตื้นและบ่อบาดาลจำแนกรายตำบลได้ดังแสดงในตารางที่ 3.1-4

ตารางที่ 3.1-4 รายละเอียดโครงการขุดบ่อน้ำตื้นในพื้นที่ลุ่มน้ำคลองบางสะพานและลุ่มน้ำคลองแม่รำพึงในปัจจุบัน

| ตำบล | จำนวน หมู่บ้าน | จำนวนบ่อน้ำตื้น (บ่อ) | | | จำนวนบ่อบาดาล (บ่อ) | | |
|----------------------|-------------------|-----------------------|---------|-------|---------------------|---------|-----|
| | | ส่วนตัว | สาธารณะ | รวม | ส่วนตัว | สาธารณะ | รวม |
| 1. ชัยเกษม | 1 | 2 | 1 | 3 | - | 4 | 4 |
| 2. ร่อนทอง | 12 | 105 | 13 | 118 | - | 60 | 60 |
| 3. ทองมั่งคล | 10 | 97 | 24 | 121 | 4 | 35 | 39 |
| 4. ธงชัย | 1 | 62 | 5 | 67 | - | 4 | 4 |
| 5. กำเนิดนพคุณ | 8 | 102 | 14 | 116 | 8 | 31 | 39 |
| 6. พงศประศาสน์ | 7 | 499 | 19 | 518 | 17 | 25 | 42 |
| 7. แม่รำพึง | 8 | 389 | 14 | 403 | 2 | 2 | 4 |
| รวมอำเภอบางสะพาน | 47 | 1,256 | 90 | 1,346 | 31 | 161 | 192 |
| 8. ช้างแรก | 2 | 122 | 92 | 214 | - | 8 | 8 |
| 9. บางสะพาน | 1 | 17 | 14 | 31 | - | 8 | 8 |
| รวมอำเภอบางสะพานน้อย | 3 | 139 | 106 | 245 | - | 16 | 16 |
| รวมทั้งหมด | 50 | 1,395 | 196 | 1,591 | 31 | 177 | 208 |

ที่มา : กษ.2ค พ.ศ.2564

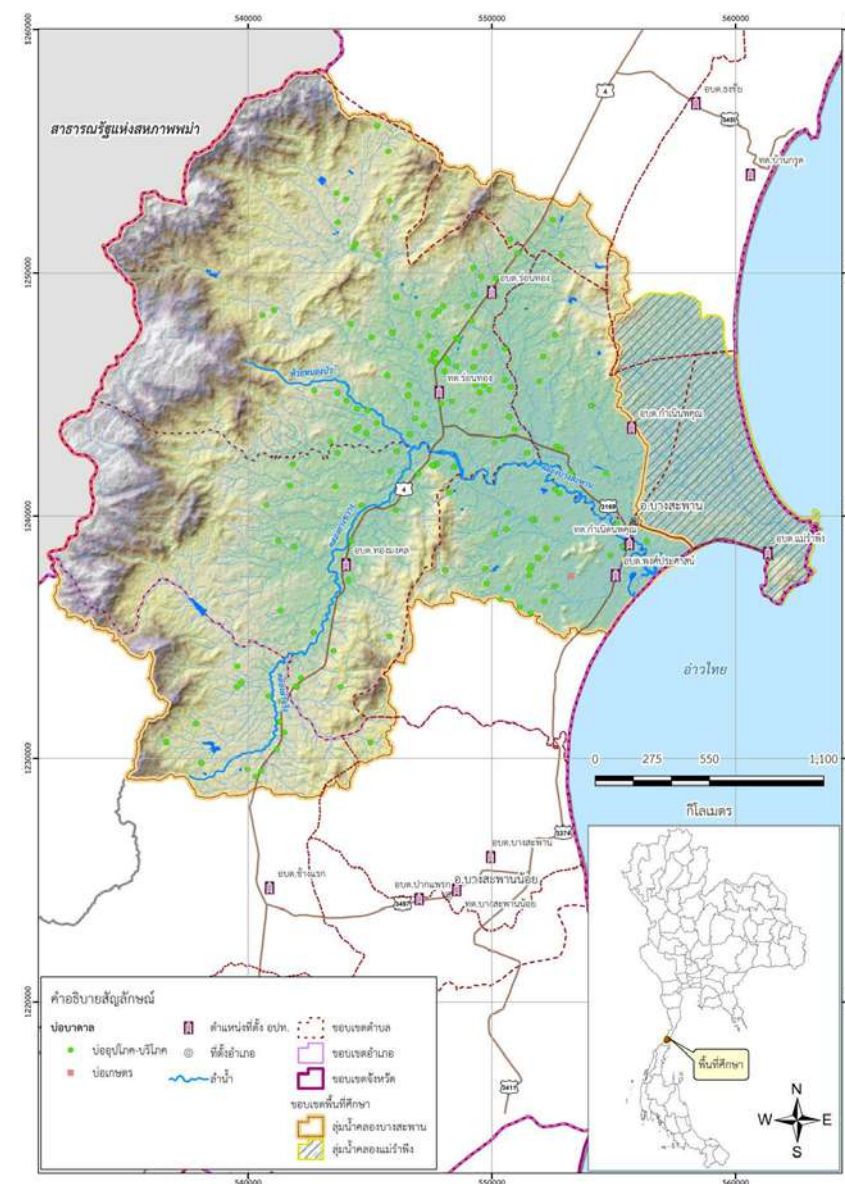

รูปที่ 3.1-3 ตำแหน่งบ่อบาดาลน้ำตื้นในพื้นที่ศึกษา

3.1.5 โครงการประปาเพื่อการอุปโภคบริโภค

1) การประปาส่วนภูมิภาค

การให้บริการของการประปาส่วนภูมิภาคในลุ่มน้ำคลองบางสะพานและลุ่มน้ำคลองแม่รำพึง มี 1 สำนักงานประปา ได้แก่ สำนักงานประปาบางสะพาน ตั้งอยู่ที่หมู่ 1 บ้านฝายท่า ตำบลพงศักระศาน อำเภอบางสะพาน จังหวัดประจวบคีรีขันธ์ มีพื้นที่ให้บริการ 101 ตารางกิโลเมตร มีหน่วยบริการ 3 แห่ง คือ หน่วยบริการช้างแร้ง หน่วยบริการทับสะแก และหน่วยบริการร้อนทอง โดยหน่วยบริการที่มีการใช้น้ำเกี่ยวข้องกับกลุ่มน้ำคลองบางสะพานและลุ่มน้ำคลองแม่รำพึง มี 2 แห่ง ได้แก่ หน่วยบริการช้างแร้งและหน่วยบริการร้อนทอง ดังแสดงโครงข่ายระบบประปาหน่วยบริการช้างแร้งและหน่วยบริการร้อนทอง ของการประปาส่วนภูมิภาคในเขตพื้นที่อำเภอบางสะพานและอำเภอบางสะพานน้อยแสดงในรูปที่ 3.1-4 โดยมีจำนวนผู้ใช้ติดตั้งแสดงในตารางที่ 3.1-5

ตารางที่ 3.1-5 จำนวนผู้ใช้ซ้ำของการประปาส่วนภูมิภาคในเขตพื้นที่อำเภอบางสะพานและอำเภอบางสะพานน้อย

| หน่วยบริการประจำ | อำเภอ | จำนวนตำบล/ เทศบาลตำบล | จำนวน หมู่บ้านทั้งหมด | จำนวนผู้ขึ้นทั้งหมด (ราย) |
|-----------------------|--------------|--------------------------|--------------------------|------------------------------|
| 1. หน่วยบริการข้างแรก | บางสะพานน้อย | 3 | 7 | 744 |
| | บางสะพาน | 3 | 12 | 2,791 |
| รวมหน่วยบริการข้างแรก | | 6 | 19 | 3,535 |
| 2. หน่วยบริการร้อนทอง | บางสะพาน | 2 | 6 | 1,500 |
| รวมหน่วยบริการร้อนทอง | | 2 | 6 | 1,500 |
| รวมทั้งหมด | | 8 | 25 | 5,035 |

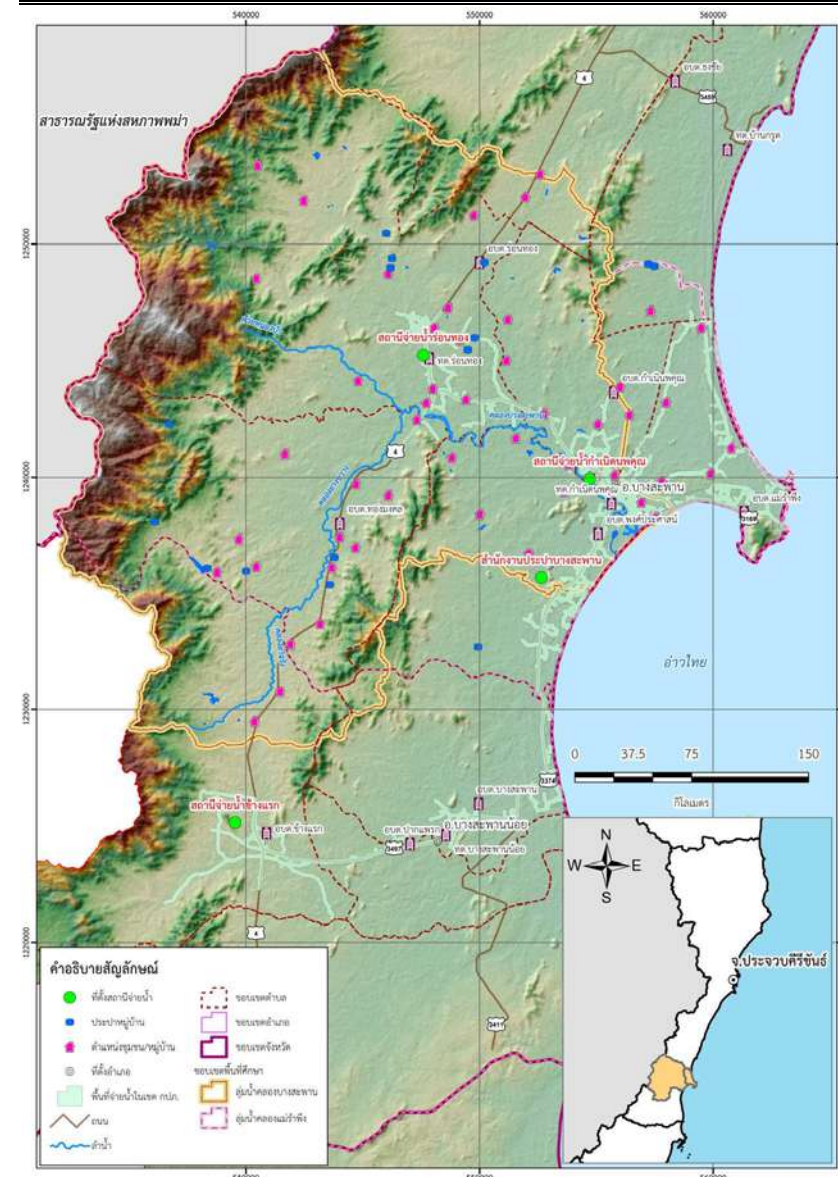

รูปที่ 3.1-4 โครงข่ายระบบประปาของ กปภ.สาขาบางสะพาน ในเขตพื้นที่ศึกษา

(1) สภาพปัจจุบันของหน่วยบริการข้างแรก

- พื้นที่ให้บริการอยู่ในเขต 2 อำเภอ ประกอบด้วย

- เขตอำเภอบางสะพาน: ทต.กำเนิดนพคุณ หมู่ 1, 2, 4-8 ตำบลแม่รำพึง หมู่ 1, 4, 5 และ 9 ตำบลพงศ์ประศาสน์

- เขตอำเภอบางสะพานน้อย: ทต.บางสะพาน หมู่ 2, 3-5 และ 10 ตำบลบางสะพาน หมู่ 3 ตำบลข้างแรก หมู่ 4 ตำบลปากแพรก

- อัตราการผลิต 200 ลูกบาศก์เมตร/ชั่วโมง
- ปริมาณน้ำผลิต 4,800 ลูกบาศก์เมตร/วัน
- ปริมาณน้ำจำหน่าย 4,200 ลูกบาศก์เมตร/วัน

● แหล่งน้ำดิบ ได้แก่ อ่างเก็บน้ำข้างแรก ก่อสร้างโดยกรมชลประทาน ตั้งอยู่ที่หมู่ 3 บ้านข้างแรก ตำบลข้างแรก อำเภอบางสะพานน้อย มีความจุเก็บกักประมาณ 1 ล้านลูกบาศก์เมตร ซึ่งสภาพปัจจุบันอ่างเก็บน้ำข้างแรกมีสภาพดีขึ้นเนื่องจากการขาดการบำรุงรักษา และมีแนวโน้มจะมีปริมาณน้ำไม่เพียงพอกับความต้องการใช้น้ำในอนาคต ดังแสดงในรูปที่ 3.1-5

รูปที่ 3.1-5 สภาพปัจจุบันของอ่างเก็บน้ำข้างแรกซึ่งเป็นแหล่งน้ำดิบเอง กป.สาขาบางสะพาน (หน่วยบริการข้างแรก)

อาคารระบายน้ำ



สถานีสูบน้ำของหน่วยบริการข้างแรก

(2) สภาพปัจจุบันของหน่วยบริการร่อนทอง

- พื้นที่ให้บริการ : หมู่ 1, 4, 5 และ 12 ตำบลร่อนทอง หมู่ 5 และ 6 ตำบลกำเนิดนพคุณ
- อัตราการผลิต 150 ลูกบาศก์เมตร/ชั่วโมง
- ปริมาณน้ำผลิต 3,600 ลูกบาศก์เมตร/วัน
- ปริมาณน้ำจำหน่าย 3,100 ลูกบาศก์เมตร/วัน
- แหล่งน้ำดิบ ได้แก่ คลองทอง บริเวณหมู่ 4 บ้านสามแยก ตำบลร่อนทอง อำเภอบางสะพาน

จากการที่หน่วยบริการร่อนทองใช้แหล่งน้ำต้นทุนจากลำน้ำธรรมชาติ โดยสูบน้ำจากคลองทองบริเวณด้านหน้าฝ่ายของเทศบาลตำบลร่อนทอง ดังแสดงในรูปที่ 3.1-6 แสดงจุดสูบน้ำและระบบผลิตน้ำประปาหน่วยบริการร่อนทอง โดยไม่มีแหล่งเก็บกักน้ำที่มั่นคงทำให้ช่วงฤดูแล้งประสบปัญหาขาดแคลนน้ำต้นทุน เนื่องจากปริมาณน้ำในคลองทองมีน้อย ดังนั้นสำนักงานประปาบางสะพานจึงมีการก่อสร้างสระเก็บน้ำขนาดความจุ 70,000 ลูกบาศก์เมตรบริเวณด้านเหนือของฝ่ายเทศบาลตำบลร่อนทองใกล้กับสำนักงานหน่วยบริการร่อนทอง เพื่อใช้เป็นแหล่งเก็บกักน้ำในฤดูแล้ง และเสริมปริมาณน้ำต้นทุนให้มีความมั่นคงในระบบผลิต



ระบบผลิตน้ำประปาหน่วยบริการร่อนทองในปัจจุบัน



ฝ่ายทศบาลตำบลร่อนทองปัจจุบันใช้ทดน้ำในคลองทองเพื่อเป็นแหล่งน้ำต้นทุนให้กับหน่วยบริการร่อนทอง

รูปที่ 3.1-6 จุดสูบน้ำของ กปภ.สาขาบางสะพาน (หน่วยบริการร่อนทอง)

2) ระบบประปาหมู่บ้าน

จำนวนระบบประปาหมู่บ้านในพื้นที่ลุ่มน้ำคลองบางสะพานและลุ่มน้ำคลองแม่รำพึงในปัจจุบันที่ได้รวบรวมจากแผนพัฒนาตำบล 3 ปี ในพื้นที่อำเภอบางสะพาน และอำเภอบางสะพานน้อย จากข้อมูลที่รวบรวมได้พบว่าในพื้นที่ลุ่มน้ำคลองบางสะพานและลุ่มน้ำคลองแม่รำพึงใช้น้ำจากระบบประปาหมู่บ้านจำนวน 43 หมู่บ้าน หรือคิดเป็นร้อยละ 86.00 ของจำนวนหมู่บ้านทั้งหมด ครอบคลุม ร้อยละ 48.09 ของจำนวนครัวเรือนทั้งหมด โดยไม่รวมครัวเรือนบางส่วนในพื้นที่ตำบลกำเนิดนพคุณ ตำบลพงศ์ประศาสน์ และตำบลแม่รำพึง ซึ่งใช้น้ำจากประปาส่วนภูมิภาค ส่วนในเขตพื้นที่เทศบาลตำบลทั้ง 2 แห่ง มีระบบประปาหมู่บ้านครบทุกชุมชน ยกเว้นในเขตเทศบาลตำบลกำเนิดนพคุณ ซึ่งอยู่ในพื้นที่ให้บริการของประปาส่วนภูมิภาคทั้ง 5 ชุมชน

โดยสามารถสรุปภาพรวมการใช้น้ำจากระบบประปาหมู่บ้านและประปาส่วนภูมิภาคในพื้นที่ลุ่มน้ำที่ศึกษาจำแนกรายตำบลได้ดังแสดงรายละเอียดในตารางที่ 3.1-6

ตารางที่ 3.1-6 รายละเอียดระบบประปาหมู่บ้านและประปาส่วนภูมิภาคในพื้นที่ลุ่มน้ำที่ศึกษา

| เทศบาลตำบล/ตำบล | จำนวนชุมชน/จำนวนหมู่บ้าน | | | จำนวนครัวเรือน | | |
|-----------------------------|--------------------------|------------------------|----------------------|----------------|-----------------|--------------|
| | ทั้งหมด | ที่มีระบบประปาหมู่บ้าน | ร้อยละ | ทั้งหมด | ที่ใช้ น้ำประปา | ร้อยละ |
| อำเภอบางสะพาน | | | | | | |
| ตำบล | | | | | | |
| 1. ชัยเกษม | 1 | 1 | 100.00 | 263 | 160 | 60.84 |
| 2. ร่อนทอง | 12 | 12 | 100.00 | 2,304 | 1,563 | 67.84 |
| 3. ทองมั่งคด | 10 | 10 | 100.00 | 3,005 | 1,902 | 63.29 |
| 4. ธงชัย | 1 | 1 | 100.00 | 221 | 221 | 100.00 |
| 5. กำเนิดนพคุณ | 8 | 8 | 100.00 | 2,184 | 1,139 * | 52.15 |
| 6. พงศ์ประศาสน์ | 7 | 7 | 100.00 | 2,202 | 1,436 * | 65.21 |
| 7. แม่รำพึง | 8 | 8 | 100.00 | 2,985 | 1,650 * | 55.28 |
| รวม | 47 | 47 | 100.00 | 13,164 | 8,071 | 61.31 |
| เทศบาลตำบล | | | | | | |
| 1. ร่อนทอง | 10 | 10 | 100.00 | 2,578 | 2,387 * | 92.59 |
| 2. กำเนิดนพคุณ | 5 | 5 | 100.00 | 1,700 | 1,319 * | 77.59 |
| รวม | 15 | 15 | 100.00 | 4,278 | 3,706 | 86.63 |
| รวมอำเภอบางสะพาน | 47/15 | 47/15 | 100.00/100.00 | 17,442 | 11,777 | 67.52 |
| อำเภอบางสะพานน้อย | | | | | | |
| ตำบล | | | | | | |
| 1. ช้างแรก | 2 | 2 | 100.00 | 910 | 320 | 35.16 |
| 2. บางสะพาน | 1 | 1 | 100.00 | 220 | 200 | 90.91 |
| รวมอำเภอบางสะพานน้อย | 3 | 3 | 100.00 | 1,130 | 520 | 46.02 |
| รวมทั้งหมด | 50/15 | 50/15 | 100.00/100.00 | 18,572 | 12,297 | 66.21 |

หมายเหตุ : * รวมจำนวนครัวเรือนที่ได้รับน้ำอุปโภคบริโภคจากสำนักงานประปาบางสะพาน

3.2 การวิเคราะห์ความต้องการใช้น้ำ

การศึกษาด้านความต้องการใช้น้ำเป็นการศึกษาปริมาณความต้องการใช้น้ำในกิจกรรมต่าง ๆ ในพื้นที่ศึกษา ประกอบด้วย การเกษตร การอุปโภคบริโภค การปศุสัตว์ การอุตสาหกรรม และการรักษาระบบนิเวศวิทยาท้ายน้ำ โดยทำการประเมินความต้องการใช้น้ำในสภาพปัจจุบัน (ปี พ.ศ.2565) และการคาดการณ์ความต้องการใช้น้ำในอนาคต 20 ปี (ปี พ.ศ.2585)

ในการศึกษาความต้องการใช้น้ำได้จำแนกออกเป็นแต่ละกิจกรรมดังกล่าวข้างต้นเพื่อให้มองภาพความต้องการใช้น้ำของแต่ละกิจกรรมได้ชัดเจน ทั้งนี้เพราะความต้องการใช้น้ำของแต่ละกิจกรรมจะแตกต่างกันทั้งในด้านของปริมาณและเวลา ซึ่งรายละเอียดการศึกษาความต้องการใช้น้ำของแต่ละกิจกรรมได้สามารถสรุปประเด็นที่สำคัญของผลการศึกษาได้ดังนี้

3.2.1 ความต้องการใช้น้ำเพื่อการเกษตร

การศึกษาด้านความต้องการใช้น้ำเพื่อการเกษตร ซึ่งเป็นความต้องการใช้น้ำชลประทานที่แปลงเพาะปลูกในพื้นที่การเกษตรในเขตพื้นที่ชลประทาน/พื้นที่ได้รับประโยชน์จากการพัฒนาโครงการแหล่งน้ำ โดยเป็นความต้องการใช้น้ำที่จะต้องส่งให้จนถึงแปลงเพาะปลูก ซึ่งพิจารณาถึงประสิทธิภาพการชลประทานด้วย สำหรับขั้นตอนในการศึกษาสรุปได้ดังนี้

1) **คำนวณปริมาณน้ำชลประทาน (Irrigation Water Requirement) หรือความต้องการใช้น้ำชลประทานเพื่อการเพาะปลูก** ได้จากสมการ

$$IrrWR = \frac{ET + P - ER}{IE}$$

โดยที่

- IrrWR = ปริมาณน้ำชลประทานที่พืชต้องการ
- ET = ปริมาณน้ำที่พืชใช้
- P = ปริมาณการรั่วซึมในแปลงเพาะปลูก
- ER = ปริมาณฝนใช้การ
- IE = ประสิทธิภาพชลประทาน

สมการดังกล่าว อาจจะใช้หน่วยเป็นความลึก (มม.) หรือปริมาตร (ลูกบาศก์เมตร) หรืออัตราการไหลก็ได้(ลูกบาศก์เมตร/วินาที) แต่จะต้องใช้หน่วยเดียวกันทุกเทอม ยกเว้นประสิทธิภาพชลประทาน (IE) ซึ่งไม่มีหน่วย

2) **คำนวณปริมาณความต้องการน้ำสำหรับพืชแต่ละชนิด**

ปริมาณความต้องการน้ำสำหรับพืชแต่ละชนิดสามารถคำนวณได้จากผลคูณของค่าสัมประสิทธิ์พืช (Crop Coefficient) กับค่าการคายระเหยพืชอ้างอิง (Potential Evapotranspiration) ดังสมการ

$$ET = Kc * ETo$$

โดยที่

- Kc = สัมประสิทธิ์พืช (Crop Coefficient)
- ETo = การคายระเหยของพืชอ้างอิง (Potential Evapotranspiration)

สำหรับการคายระเหยของพืชอ้างอิง (ETo) คำนวณโดยใช้วิธีการของ Penman Montheith โดยเลือกสถานีตรวจอากาศประจำบุรีรัมย์เป็นสถานีตัวแทน ซึ่งสามารถสรุปค่ารายเดือนและรายปีเฉลี่ย ดังแสดงในตารางที่ 3.1-7

ตารางที่ 3.1-7 ปริมาณการคายระเหยของพืชอ้างอิง ของสถานีตรวจอากาศประจำบุรีรัมย์

| ปริมาณการคายระเหยของพืชอ้างอิงรายเดือนเฉลี่ย (มม.) | | | | | | | | | | | ทั้งปีเฉลี่ย (มม.) |
|--|--------|--------|--------|--------|--------|--------|--------|--------|--------|--------|--------------------|
| ม.ย. | พ.ค. | มิ.ย. | ก.ค. | ส.ค. | ก.ย. | ต.ค. | พ.ย. | ธ.ค. | ม.ค. | ก.พ. | มี.ค. |
| 154.85 | 145.39 | 128.68 | 133.99 | 128.91 | 122.38 | 119.05 | 120.76 | 126.81 | 119.19 | 119.62 | 149.28 |
| | | | | | | | | | | | 1,568.91 |

3) **คำนวณปริมาณฝนใช้การสำหรับข้าวและพืชอื่น ๆ**

ปริมาณฝนใช้การ หมายถึง ปริมาณน้ำฝนที่ตกบนแปลงเพาะปลูก และพืชสามารถนำไปใช้ประโยชน์ได้ ปัจจุบันได้มีวิธีพิจารณาปริมาณฝนใช้การหลายวิธี แต่วิธีที่นิยมใช้ในการคำนวณ ได้แก่ วิธีที่เสนอโดยบริษัท เอเคอร์ ประเทศแคนาดา (Acres 1979) ซึ่งได้เสนอการคำนวณปริมาณฝนใช้การสำหรับข้าวโดยการกำหนดระดับน้ำในแปลงนาข้าว โดยหลักการที่วาระดับน้ำในแปลงนาจะมีการเปลี่ยนแปลงอยู่ตลอดเวลา ซึ่งจำกัดของระดับน้ำที่เปลี่ยนแปลงนี้จะแตกต่างกันไปในแต่ละพื้นที่ ชิดจากัดบน คือ ทุกระดับน้ำสูงสุด (STMAX) เป็นระดับที่ทำให้เกิดความจุสูงสุดในแปลงนา ถ้าระดับน้ำสูงกว่านี้ก็จะไหลล้นออกไป ชิดจากัดล่าง คือ ระดับน้ำต่ำสุด (STMIN) ที่จะยอมให้เพื่อประโยชน์ในการกำจัดวัชพืช หรืออาจจะเป็นระดับที่ทำให้เกิดความมั่นใจว่าแปลงนาจะไม่ขาดน้ำ หากระดับน้ำต่ำกว่านี้ก็ต้องเพิ่มน้ำชลประทานเข้าไปในแปลงนา จนระดับน้ำอยู่ที่ระดับปานกลาง (STO)

สำหรับการคำนวณฝนใช้การสำหรับพืชชนิดอื่น ๆ ได้ดัดแปลงมาจากการคำนวณฝนใช้การในแปลงนา โดยจะกำหนดระดับน้ำสูงสุดเป็นระดับความชื้นในดินสูงสุดที่ดินจะอุ้มน้ำได้ และระดับน้ำเก็บกักต่ำสุด เป็นระดับความชื้นในดินต่ำสุดก่อนที่จะมีการให้น้ำชลประทาน โดยพิจารณาจากเขตรากพืชของพืชแต่ละชนิด และลักษณะของดิน โดยสามารถกำหนดระดับน้ำต่าง ๆ สำหรับใช้ในแบบจำลองฝนใช้การของพืชแต่ละชนิดดังแสดงในตารางที่ 3.1-8

ตารางที่ 3.1-8 ปริมาณฝนใช้การของพืชแต่ละชนิด ตามระดับความชื้นในดิน

| ชนิดพืช / ระดับน้ำ | ข้าว | พืชไร่ | พืชผัก | ไม้ผล-ไม้ยืนต้น | สับปะรด | ปาล์มน้ำมัน | หญ้าเลี้ยงสัตว์ |
|--------------------|------|--------|--------|-----------------|---------|-------------|-----------------|
| STMAX | 120 | -60 | -45 | -200 | -60 | -100 | -45 |
| STO | 90 | -15 | -15 | -50 | -15 | -20 | -15 |
| STMIN | 45 | - | - | - | - | - | - |

หมายเหตุ : ระดับความชื้นเป็นลบ หมายถึง เป็นความชื้นใต้ผิวดิน

4) ปริมาณปริมาณน้ำชลประทานที่พืชต้องการ

จากการคำนวณที่ได้จากหัวข้อ 2) และ 3) ข้างต้น เมื่อรวมกับปริมาณการรั่วซึมในแปลงเพาะปลูกก็จะเป็นปริมาณความต้องการน้ำของพืชที่บริเวณแปลงเพาะปลูก และเมื่อหารด้วยประสิทธิภาพชลประทาน จะได้ ความต้องการใช้น้ำที่จะต้องส่งให้กับพืชแต่ละชนิด ซึ่งเมื่อคูณกับพื้นที่เพาะปลูกของพืชในแต่ละพื้นที่ที่พิจารณา จะได้ความต้องการใช้น้ำที่ต้องส่งให้กับพื้นที่ชลประทาน

5) ศึกษาปริมาณความต้องการใช้น้ำด้านการเกษตรกรณีต่าง ๆ

ในการศึกษาปริมาณความต้องการใช้น้ำด้านการเกษตรในส่วนนี้ได้พิจารณาเฉพาะการปลูกพืช โดยแบ่งออกเป็น 2 กรณี ดังนี้

(1) ปริมาณความต้องการน้ำชลประทานด้านการเกษตรปัจจุบันโดยพิจารณาพื้นที่เพาะปลูกในปัจจุบันที่มีศักยภาพรับน้ำจากการก่อสร้างหรือการปรับปรุงประทุระบายน้ำของโครงการ

(2) ปริมาณความต้องการน้ำชลประทานด้านการเกษตรในบริเวณพื้นที่รับประโยชน์ ศึกษาจากการก่อสร้าง/ปรับปรุงประทุระบายน้ำในอนาคต

3.2.1.1 ความต้องการใช้น้ำเพื่อการเกษตรปัจจุบัน

1) พื้นที่การเกษตรปัจจุบัน

จากการพัฒนาโครงการเพิ่มประสิทธิภาพการระบายน้ำเพื่อบรรเทาอุทกภัยพื้นที่บริเวณตัวอำเภอบางสะพาน ได้มีการพิจารณาก่อสร้างอาคารบังคับน้ำในลำน้ำ ซึ่งจากการวางโครงการพบว่า มีประทุระบายน้ำ 3 แห่ง ที่มีศักยภาพในการส่งน้ำเพื่อการเกษตร ได้แก่ ปตร.ทุ่งมะพร้าว ปตร.กลางคลองบางสะพาน และ ปตร.ปลายคลองบางสะพาน โดยมีพื้นที่รับประโยชน์ด้านการเกษตรรวมกันทั้งสิ้น 3,832 ไร่ ดังแสดงรายละเอียดพื้นที่เพาะปลูกแยกตามชนิดการปลูกพืชปัจจุบันได้ดังแสดงในตารางที่ 3.1-9

ตารางที่ 3.1-9 รายละเอียดพื้นที่เพาะปลูกแยกตามชนิดการปลูกพืชปัจจุบัน

| โครงการ | พื้นที่รับประโยชน์ด้านการเกษตร (ไร่) | พื้นที่เพาะปลูกแยกตามชนิดของพืช (ไร่) | | |
|-------------------------|--------------------------------------|---------------------------------------|------------|--------------|
| | | ข้าว | ไม้ผลผสม | มะพร้าว |
| 1. ปตร.ทุ่งมะพร้าว | 1,577 | 164 | - | 1,413 |
| 2. ปตร.กลางคลองบางสะพาน | 1,244 | 32 | 191 | 1,021 |
| 3. ปตร.ปลายคลองบางสะพาน | 1,011 | - | 324 | 687 |
| รวมทั้งหมด | 3,832 | 196 | 515 | 3,121 |

2) ปฏิทินการปลูกพืชปัจจุบันในพื้นที่อำเภอบางสะพาน

ปฏิทินการปลูกพืชในพื้นที่อำเภอบางสะพานในปัจจุบันได้รวบรวมจากสำนักงานเกษตรอำเภอบางสะพาน โดยการปลูกข้าว ส่วนใหญ่จะเป็นชาวนาปี การปลูกพืชไร่ส่วนใหญ่เป็นสับปะรด และกล้วย ซึ่งปลูกในช่วงฤดูแล้ง ส่วนไม้ผลผสม ยางพารา และปาล์มน้ำมันจะปลูกทั้งปี และพืชผักจะปลูกทั้งช่วงฤดูฝนและฤดูแล้ง โดยมีรายละเอียดดังนี้

| ระบบการปลูกพืช | ม.ค. | ก.พ. | มี.ค. | เม.ย. | พ.ค. | มิ.ย. | ก.ค. | ส.ค. | ก.ย. | ต.ค. | พ.ย. | ธ.ค. |
|----------------------|---|-------------------------|-------|-------|------|-------|--------|------|------|------|------|------|
| ไม้ผลผสม | | | | | | | | | | | | |
| | ไม้ผลผสม (มะนาว ลองกอง มะพร้าว มะม่วง และกล้วย) | | | | | | | | | | | |
| | | | | | | | | | | | | |
| ยางพารา/ ปาล์มน้ำมัน | ยางพารา / ปาล์มน้ำมัน | | | | | | | | | | | |
| พืชไร่ | | พืชไร่ (สับปะรด/ กล้วย) | | | | | | | | | | |
| นาข้าว | | | | | | | นาข้าว | | | | | |

ในการคำนวณปริมาณความต้องการใช้น้ำเพื่อการเกษตร ได้กำหนดอัตราการรั่วซึมในแปลงเพาะปลูกไว้ที่ 1.5 มิลลิเมตร และสำหรับประสิทธิภาพการชลประทานของพืชต่าง ๆ ได้กำหนดไว้ดังนี้

| ชนิดพืช | ฤดูฝน | ฤดูแล้ง |
|-----------|-------|---------|
| ข้าว | 0.50 | 0.55 |
| พืชอื่น ๆ | 0.60 | 0.65 |

3) ปริมาณความต้องการน้ำเพื่อการเกษตรปัจจุบัน

จากข้อมูลการเพาะปลูกในปัจจุบัน พบว่าในบริเวณพื้นที่รับประโยชน์โครงการประทุระบายน้ำทั้ง 3 แห่ง ส่วนใหญ่ปลูกมะพร้าว หรือประมาณร้อยละ 81.45 ของพื้นที่เพาะปลูกทั้งหมด ส่วนพื้นที่เหลือร้อยละ 13.44 เป็นพื้นที่ปลูกไม้ผลผสม และร้อยละ 5.11 เป็นพื้นที่ปลูกข้าว

ในการคำนวณปริมาณความต้องการน้ำเพื่อการเกษตรพิจารณาการปลูกข้าวเฉพาะช่วงฤดูฝน ไม้ผลผสม และมะพร้าว พิจารณาความต้องการน้ำทั้งช่วงฤดูฝนและช่วงฤดูแล้ง ผลการคำนวณความต้องการน้ำเพื่อการเกษตรปัจจุบันจำแนกโครงการดังแสดงในตารางที่ 3.1-10

ตารางที่ 3.1-10 ผลการคำนวณความต้องการน้ำเพื่อการเกษตรปัจจุบันจำแนกรายโครงการ

| ตำบล | พื้นที่เพาะปลูก (ไร่) | ปริมาณความต้องการน้ำที่แปลงเพาะปลูก (ล้านลูกบาศก์เมตร) | | |
|-------------------------|--------------------------|--|--------------------------|--------|
| | | ฤดูฝน (พ.ค. – พ.ย.) | ฤดูแล้ง (ธ.ค. –เม.ย.) | ทั้งปี |
| 1. ปตร.ทุ่งมะพร้าว | 1,577 | 0.694 | 0.892 | 1.586 |
| 2. ปตร.กลางคลองบางสะพาน | 1,244 | 0.506 | 0.765 | 1.271 |
| 3. ปตร.ปลายคลองบางสะพาน | 1,011 | 0.400 | 0.638 | 1.038 |
| รวมทั้งหมด | 3,832 | 1.600 | 2.295 | 3.895 |

จะเห็นว่าปริมาณความต้องการน้ำของการปลูกพืชปัจจุบันในพื้นที่รับประโยชน์ด้านเกษตรของโครงการจะมีความต้องการน้ำช่วงฤดูฝนและฤดูแล้งเท่ากับ 1.600 และ 2.295 ล้านลูกบาศก์เมตร ตามลำดับ และรวมทั้งปีประมาณ 3.895 ล้านลูกบาศก์เมตร

3.2.1.2 ความต้องการใช้น้ำเพื่อการเกษตรสภาพอนาคตเมื่อมีการพัฒนาโครงการแหล่งน้ำ

สำหรับความต้องการใช้น้ำเพื่อการเกษตรสภาพอนาคตเมื่อมีการพัฒนาประตูดระบายน้ำต่าง ๆ ของโครงการเพิ่มประสิทธิภาพการระบายน้ำเพื่อบรรเทาอุทกภัยพื้นที่บริเวณตัวอำเภอบางสะพาน ซึ่งขึ้นอยู่กับพื้นที่การเกษตรที่จะได้รับประโยชน์จากโครงการ การปรับเปลี่ยนการปลูกพืชที่เหมาะสมและสอดคล้องกับปริมาณน้ำต้นทุนทั้งช่วงฤดูฝนและฤดูแล้ง จากข้อมูลการเพาะปลูกในพื้นที่รับประโยชน์ด้านการเกษตรที่เสนอแนะเมื่อมีการพัฒนาโครงการ ซึ่งยังคงชนิดพืชและพื้นที่เพาะปลูกเช่นเดียวกับสภาพปัจจุบัน และเสนอแนะให้มีการปลูกพืชไร่ (ข้าวโพดหวาน) และพืชผัก (ถั่วฝักยาวและพริก) ในพื้นที่เดียวกันกับนาข้าว (หลังฤดูเก็บเกี่ยว) ดังแสดงปฏิทินการปลูกพืชที่เสนอแนะเมื่อมีโครงการดังนี้

| ระบบการปลูกพืช | ม.ค. | ก.พ. | มี.ค. | เม.ม. | พ.ค. | มิ.ย. | ก.ค. | ธ.ค. | ก.ย. | ต.ค. | พ.ย. | ธ.ค. |
|--------------------|--------------------------------------|------|-------------|-------|------|-------|--------|------|------|------|------|------|
| ไม่ผลัดสน | ไม่ผลัดสน (มะนาว ลองกอง มะม่วง ขนุน) | | | | | | | | | | | |
| มะพร้าว | มะพร้าว | | | | | | | | | | | |
| นาข้าว-ข้าวโพดหวาน | | | ข้าวโพดหวาน | | | | นาข้าว | | | | | |
| นาข้าว-ถั่วฝักยาว | | | ถั่วฝักยาว | | | | นาข้าว | | | | | |
| นาข้าว-พริก | | | พริก | | | | นาข้าว | | | | | |

จากระบบการปลูกพืชที่เสนอแนะดังกล่าว ทำให้สามารถเพิ่มประสิทธิภาพการเพาะปลูกของพื้นที่รับประโยชน์ของ ปตร.ทุ่งมะพร้าว ปตร.กลางคลองบางสะพาน และ ปตร.ปลายคลองบางสะพาน ได้ร้อยละ 9.5, 2.4 และ 0.0 ตามลำดับ มีรายละเอียดดังนี้

| โครงการ | กลุ่มพืช/ชนิดพืช | สภาพปัจจุบัน | | กรณีมีโครงการในอนาคต | |
|-----------------------------|---------------------|---------------|--------|-----------------------|--------|
| | | พื้นที่ (ไร่) | ร้อยละ | พื้นที่เพาะปลูก (ไร่) | ร้อยละ |
| 1. ปตร.ทุ่งมะพร้าว | ฤดูฝน ข้าว | 164 | 10.40 | 164 | 10.40 |
| | ฤดูแล้ง พริก | | | 50 | 3.17 |
| | ข้าวโพดหวาน | | | 50 | 3.17 |
| | ถั่วฝักยาว | | | 50 | 3.17 |
| | ตลอดปี มะพร้าว | 1,413 | 89.60 | 1,413 | 89.60 |
| รวม ปตร.ทุ่งมะพร้าว | | 1,577 | | 1,727 | |
| ค่า CI (Cropping Intensity) | | 1.000 | | 1.095 | |
| 2. ปตร.กลางคลองบางสะพาน | ฤดูฝน ข้าว | 32 | 2.57 | 32 | 2.57 |
| | ฤดูแล้ง พริก | | | 30 | 2.41 |
| | ตลอดปี ไม่ผลัดสน | 191 | 15.35 | 191 | 15.35 |
| | มะพร้าว | 1,021 | 82.07 | 1,021 | 82.07 |
| รวม ปตร.กลางคลองบางสะพาน | | 1,244 | | 1,274 | |
| ค่า CI (Cropping Intensity) | | 1.000 | | 1.024 | |
| 3. ปตร.ปลายคลองบางสะพาน | ตลอดปี ไม่ผลัดสน | 324 | 32.05 | 324 | 32.05 |
| | มะพร้าว | 687 | 67.95 | 687 | 67.95 |
| รวม ปตร.ปลายคลองบางสะพาน | | 1,011 | | 1,011 | |
| ค่า CI (Cropping Intensity) | | 1.000 | | 1.000 | |

ในการคำนวณปริมาณความต้องการน้ำเพื่อการเกษตรพิจารณาการปลูกข้าวเฉพาะช่วงฤดูฝน ไม่ผลัดสน และมะพร้าวพิจารณาความต้องการน้ำทั้งฤดูฝนและฤดูแล้ง ส่วนพืชไร่ (ข้าวโพดหวาน) และพืชผัก (ถั่วฝักยาวและพริก) พิจารณาความต้องการน้ำเฉพาะช่วงฤดูแล้ง ผลการคำนวณความต้องการน้ำเพื่อการเกษตรสภาพอนาคต พบว่าในพื้นที่รับประโยชน์ด้านการเกษตรของโครงการจะมีความต้องการน้ำเพื่อการเกษตรในอนาคตประมาณ 3.983 ล้านลูกบาศก์เมตร/ปี โดยเป็นความต้องการน้ำช่วงฤดูฝนและฤดูแล้งเท่ากับ 1.618 และ 2.365 ล้านลูกบาศก์เมตร/ปี ตามลำดับ และพอสรุปความต้องการน้ำเพื่อการเกษตรจำแนกรายโครงการดังแสดงในตารางที่ 3.1-11

ตารางที่ 3.1-11 สรุปความต้องการน้ำเพื่อการเกษตรจำแนกรายโครงการ

| อาคารบังคับน้ำ | พื้นที่ เพาะปลูก (ไร่) | ปริมาณความต้องการน้ำ เพื่อการเกษตรในปัจจุบัน (ล้านลูกบาศก์ เมตร) | | | ปริมาณความต้องการน้ำ เพื่อการเกษตร ในอนาคต (ล้านลูกบาศก์ เมตร) | | |
|-------------------------|------------------------------|--|-------------------------|--------------|--|-------------------------|--------------|
| | | ฤดูฝน (พ.ค.-พ.ย.) | ฤดูแล้ง (ธ.ค.-เม.ย.) | ทั้งปี | ฤดูฝน (พ.ค.-พ.ย.) | ฤดูแล้ง (ธ.ค.-เม.ย.) | ทั้งปี |
| 1. ปตร.ทุ่งมะพร้าว | 1,577 | 0.694 | 0.892 | 1.586 | 0.708 | 0.953 | 1.661 |
| 2. ปตร.กลางคลองบางสะพาน | 1,244 | 0.506 | 0.765 | 1.271 | 0.509 | 0.775 | 1.284 |
| 3. ปตร.ปลายคลองบางสะพาน | 1,011 | 0.400 | 0.638 | 1.038 | 0.401 | 0.637 | 1.038 |
| รวมทั้งหมด | 3,832 | 1.600 | 2.295 | 3.895 | 1.618 | 2.365 | 3.983 |

จะเห็นว่าปริมาณความต้องการใช้น้ำด้านการเกษตรในสภาพอนาคตเมื่อมีการพัฒนาโครงการจะเพิ่มขึ้น จากสภาพปัจจุบัน 3.895 ล้านลูกบาศก์เมตร เป็น 3.983 ล้านลูกบาศก์เมตร หรือเพิ่มขึ้นร้อยละ 2.26

3.2.2 ความต้องการใช้น้ำเพื่อการอุปโภคบริโภค

การประเมินความต้องการใช้น้ำเพื่อการอุปโภคบริโภคในพื้นที่ศึกษาโครงการเป็นการประเมินจากจำนวน ประชากรในปัจจุบัน (พ.ศ.2565) ซึ่งรวบรวมข้อมูลจำนวนประชากรรายหมู่บ้านจากตำบลและเทศบาลตำบลในพื้นที่ ศึกษาโครงการ และคาดการณ์จำนวนประชากรในอนาคต 20 ปี (พ.ศ.2585) โดยการใช้ข้อมูลที่พิจารณาจากลักษณะของ ชุมชนดังนี้

- 1) ชุมชนที่อยู่ในเขตพื้นที่การให้บริการประปาของสำนักงานประปาบางสะพาน ซึ่งส่วนใหญ่เป็นชุมชนที่ตั้งอยู่ในชุมชนเมืองหรือในเขตเทศบาลตำบล อัตราการใช้น้ำประเมินจากข้อมูลการใช้น้ำของสำนักงานประปาบาง สะพาน ซึ่งปัจจุบันจ่ายน้ำให้กับพื้นที่ ทต.กำเนิดนพคุณ และบางส่วนของตำบลกำเนิดนพคุณ ตำบลแม่รำพึง ตำบล พงศ์ประศาสน์ และ ทต.ร่อนทอง
- 2) ชุมชนที่อยู่นอกเขตพื้นที่การให้บริการประปาของสำนักงานประปาบางสะพาน ที่เป็นชุมชนในเขต เทศบาล กำหนดให้มีอัตราการใช้น้ำเท่ากับ 100 ลิตร/คน/วัน
- 3) ชุมชนที่อยู่นอกเขตพื้นที่การให้บริการประปาของสำนักงานประปาบางสะพาน ที่เป็นชุมชนชนบท หรือชุมชนที่อยู่นอกเขตเทศบาล กำหนดให้มีอัตราการใช้น้ำเท่ากับ 75 ลิตร/คน/วัน

3.2.2.1 การศึกษาปริมาณการใช้น้ำของการประปาส่วนภูมิภาค สาขาบางสะพาน

จากการรวบรวมข้อมูลปริมาณน้ำจำหน่ายของการประปาส่วนภูมิภาค สาขาบางสะพาน โดยพิจารณา เฉพาะสถานีบริการประปาเรือนทอง ที่อยู่ในเขตพื้นที่ศึกษา ในช่วงปี พ.ศ.2547 -2564 ดังสรุปปริมาณน้ำจำหน่ายราย ปีแสดงในตารางที่ 3.2-1

ตารางที่ 3.2-1 จำนวนผู้ใช้น้ำ ปริมาณน้ำผลิต ปริมาณน้ำที่ส่ง และปริมาณน้ำจำหน่าย ของ กปภ. สาขาบางสะพาน ในพื้นที่ศึกษา ช่วงปี พ.ศ.2547-2564

| ปี พ.ศ. | จำนวนผู้ใช้น้ำ (ราย) | ปริมาณน้ำ (ลูกบาศก์เมตร/ปี) | | | |
|---------|-------------------------|-----------------------------|-----------|----------------|------------|
| | | น้ำดิบ | ผลิตจริง | จำนวนน้ำที่ส่ง | จำหน่ายรวม |
| 2547 | 1,113 | 349,139 | 349,139 | 345,280 | 248,882 |
| 2548 | 1,348 | 428,825 | 428,825 | 423,479 | 305,302 |
| 2549 | 1,595 | 510,066 | 510,066 | 503,672 | 365,605 |
| 2550 | 1,793 | 544,241 | 544,241 | 527,141 | 396,058 |
| 2551 | 1,931 | 543,859 | 543,859 | 526,280 | 404,654 |
| 2552 | 2,042 | 593,568 | 593,568 | 572,760 | 447,037 |
| 2553 | 2,154 | 738,205 | 738,205 | 717,264 | 444,510 |
| 2554 | 3,088 | 1,233,385 | 1,233,385 | 1,214,003 | 878,206 |
| 2555 | 2,421 | 734,756 | 734,756 | 718,409 | 522,054 |
| 2556 | 2,538 | 821,905 | 821,905 | 803,905 | 600,026 |
| 2557 | 2,663 | 820,645 | 820,645 | 802,645 | 615,168 |
| 2558 | 2,824 | 847,336 | 847,336 | 829,336 | 627,390 |
| 2559 | 2,979 | 962,010 | 962,010 | 926,618 | 660,121 |
| 2560 | 3,115 | 948,758 | 948,758 | 909,047 | 702,907 |
| 2561 | 3,228 | 957,751 | 957,751 | 921,643 | 680,526 |
| 2562 | 3,381 | 963,803 | 963,803 | 929,239 | 704,851 |
| 2563 | 3,526 | 1,081,951 | 1,081,951 | 1,036,231 | 809,323 |
| 2564 | 3,655 | 1,362,082 | 1,362,082 | 1,307,506 | 823,093 |

จากข้อมูลปริมาณน้ำผลิตของการประปาส่วนภูมิภาค สาขาบางสะพาน ในพื้นที่ศึกษา มีแนวโน้มเพิ่มมากขึ้น ดังแสดงในรูปที่ 3.2-1 ซึ่งเมื่อศึกษาแนวโน้มการเพิ่มขึ้น และได้ทำการคาดการณ์ในอนาคต 20 ปี (พ.ศ.2565-2585) ด้วยวิธี Logarithmic Model โดยผลการคาดการณ์ปริมาณความต้องการใช้น้ำในเขตพื้นที่บริการของ กปภ. สาขาบางสะพาน ในพื้นที่ศึกษา แสดงดังตารางที่ 3.2-2 และรูปที่ 3.2-2

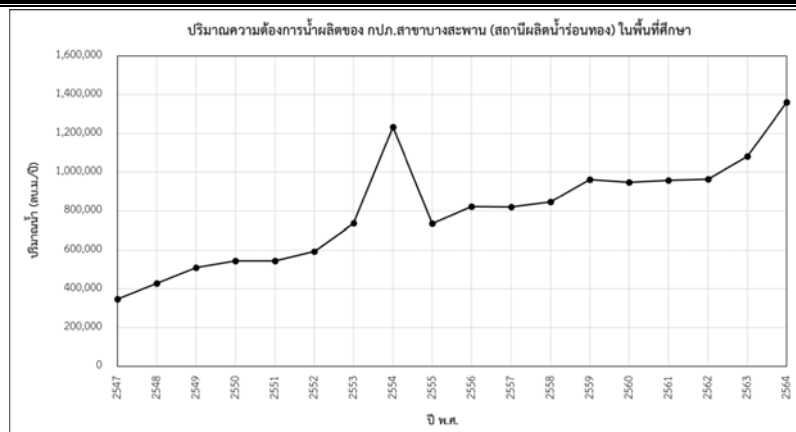

รูปที่ 3.2-1 ปริมาณความน้ำผลิตของ กปภ.สาขางสะพาน ในพื้นที่ศึกษา ช่วงปี พ.ศ.2547-2564

ตารางที่ 3.2-2 ผลการคาดการณ์ปริมาณความต้องการน้ำผลิต ของ กปภ.สาขางสะพาน (สถานีผลิตน้ำร่อนทอง) ในพื้นที่ศึกษา ช่วงปี พ.ศ.2565-2585

| ปี พ.ศ. | จำนวนผู้ใช้น้ำ (ราย) | ปริมาณความต้องการน้ำดิบ (ลูกบาศก์เมตร/ปี) | ปี พ.ศ. | จำนวนผู้ใช้น้ำ (ราย) | ปริมาณความต้องการน้ำดิบ (ลูกบาศก์เมตร/ปี) |
|---------|----------------------|---|---------|----------------------|---|
| 2565 | 3,838 | 1,224,202 | 2576 | 5,363 | 1,710,445 |
| 2566 | 3,977 | 1,268,492 | 2577 | 5,502 | 1,754,546 |
| 2567 | 4,116 | 1,312,765 | 2578 | 5,640 | 1,798,630 |
| 2568 | 4,254 | 1,357,020 | 2579 | 5,779 | 1,842,697 |
| 2569 | 4,393 | 1,401,258 | 2580 | 5,917 | 1,886,746 |
| 2570 | 4,531 | 1,445,479 | 2581 | 6,056 | 1,930,779 |
| 2571 | 4,670 | 1,489,683 | 2582 | 6,194 | 1,974,794 |
| 2572 | 4,809 | 1,533,870 | 2583 | 6,333 | 2,018,793 |
| 2573 | 4,947 | 1,578,040 | 2584 | 6,472 | 2,062,774 |
| 2574 | 5,086 | 1,622,192 | 2585 | 6,610 | 2,106,739 |
| 2575 | 5,224 | 1,666,327 | | | |

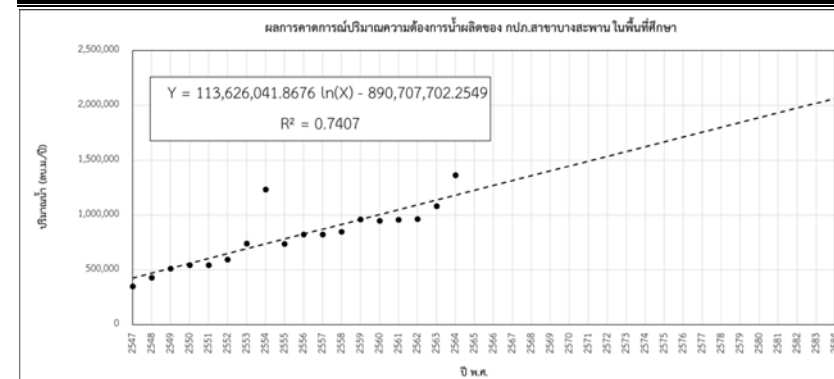

รูปที่ 3.2-2 ผลการคาดการณ์ปริมาณความน้ำผลิต ของ กปภ.สาขางสะพาน ในพื้นที่ศึกษา ช่วงปี พ.ศ.2565-2584

3.2.2.2 การศึกษาปริมาณการใช้น้ำนอกเขตบริการของการประปาส่วนภูมิภาค สาขางสะพาน

จากการรวบรวมข้อมูลจำนวนประชากร ของกรมการปกครอง กระทรวงมหาดไทย ในพื้นที่ศึกษาที่อยู่ นอกเขตบริการของการประปาส่วนภูมิภาค สาขางสะพานในช่วง 10 ปี (พ.ศ.2555-2564) พบว่าชุมชนที่อยู่นอก เขตพื้นที่การให้บริการประปาของสำนักงานประปาบางสะพาน ทั้งหมดเป็นชุมชนชนบทหรือชุมชนที่อยู่นอกเขต เทศบาล ดังแสดงรายละเอียดจำนวนประชากรในพื้นที่ดังกล่าวแสดงในตารางที่ 3.2-3 และแสดงแนวโน้มการ เปลี่ยนแปลงของจำนวนประชากรที่เพิ่มขึ้นแสดงในรูปที่ 3.2-3 ซึ่งเมื่อศึกษาแนวโน้มการเพิ่มขึ้น และได้ทำการ คาดการณ์ในอนาคต 20 ปี (พ.ศ.2565-2585) ด้วยวิธี Logarithmic Model แสดงผลการคาดการณ์จำนวนประชากร ที่อยู่นอกเขตพื้นที่บริการของ กปภ.สาขางสะพาน ในพื้นที่ศึกษาในรูปที่ 3.2-4 และจากการกำหนดให้มีอัตราการใช้ น้ำเท่ากับ 75 ลิตร/คน/วัน จะสามารถสรุปปริมาณการใช้น้ำนอกเขตบริการของการประปาส่วนภูมิภาค สาขาง สะพาน ดังแสดงในตารางที่ 3.2-4

ตารางที่ 3.2-3 จำนวนประชากรในพื้นที่ศึกษา ที่อยู่นอกเขตบริการของ กปภ.สาขาบางสะพาน

ช่วงปี พ.ศ.2555-2564

| บ้าน | ตำบล | อำเภอ | ปี พ.ศ. | | | | | | | | | |
|-------------|--------------|--------------|---------|--------|--------|--------|--------|--------|--------|--------|--------|--------|
| | | | 2555 | 2556 | 2557 | 2558 | 2559 | 2560 | 2561 | 2562 | 2563 | 2564 |
| ช่องลม | ช้างแร้ง | สะพานน้อย | 1,555 | 1,579 | 1,597 | 1,633 | 1,661 | 1,679 | 1,727 | 1,730 | 1,733 | 1,745 |
| ศรีนคร | ช้างแร้ง | บางสะพานน้อย | 1,044 | 1,037 | 1,045 | 1,042 | 1,048 | 1,053 | 1,069 | 1,054 | 1,067 | 1,066 |
| ธรรมรัตน์ | ทองมงคล | บางสะพาน | 2,341 | 2,345 | 2,353 | 2,396 | 2,390 | 2,409 | 2,386 | 2,385 | 2,380 | 2,362 |
| ห้วยเกรียบ | ทองมงคล | บางสะพาน | 1,042 | 1,051 | 1,033 | 1,069 | 1,094 | 1,094 | 1,106 | 1,095 | 1,092 | 1,085 |
| โป่งโก | ทองมงคล | บางสะพาน | 1,235 | 1,244 | 1,240 | 1,251 | 1,272 | 1,284 | 1,283 | 1,287 | 1,296 | 1,305 |
| โนลือค | ทองมงคล | บางสะพาน | 992 | 1,000 | 1,012 | 1,298 | 1,346 | 1,356 | 1,363 | 1,389 | 1,393 | 1,398 |
| สายเพชร | ทองมงคล | บางสะพาน | 269 | 273 | 283 | 284 | 281 | 280 | 280 | 273 | 275 | 267 |
| เขาแก้ว | ทองมงคล | บางสะพาน | 1,892 | 1,919 | 1,928 | 1,937 | 1,934 | 1,955 | 1,972 | 1,964 | 1,943 | 1,940 |
| ทุ่งเชียง | ร่อนทอง | บางสะพาน | 960 | 979 | 965 | 1,012 | 1,018 | 1,026 | 1,018 | 1,029 | 1,035 | 1,031 |
| โป่งข่า | ช้างแร้ง | บางสะพานน้อย | 1,141 | 1,149 | 1,172 | 1,200 | 1,203 | 1,213 | 1,203 | 1,201 | 1,206 | 1,210 |
| คลองลอย | ร่อนทอง | บางสะพาน | 1,502 | 1,553 | 1,576 | 1,951 | 1,995 | 2,016 | 2,071 | 2,098 | 2,114 | 2,140 |
| คลองเหลิน | ร่อนทอง | บางสะพาน | 1,273 | 1,276 | 1,275 | 1,295 | 1,301 | 1,304 | 1,319 | 1,331 | 1,341 | 1,348 |
| วังน้ำเขียว | ร่อนทอง | บางสะพาน | 1,510 | 1,543 | 1,564 | 1,593 | 1,589 | 1,611 | 1,605 | 1,592 | 1,612 | 1,596 |
| ห้วยพลู | ร่อนทอง | บางสะพาน | 526 | 535 | 528 | 538 | 545 | 557 | 568 | 575 | 580 | 592 |
| ป่าร้อน | ร่อนทอง | บางสะพาน | 1,068 | 1,068 | 1,069 | 1,099 | 1,098 | 1,116 | 1,121 | 1,115 | 1,117 | 1,117 |
| ไทรคู่ | ร่อนทอง | บางสะพาน | 515 | 518 | 519 | 515 | 511 | 527 | 527 | 525 | 527 | 529 |
| ดอนสำ | กำเนิดนพคุณ | บางสะพาน | 748 | 737 | 743 | 733 | 736 | 748 | 763 | 777 | 793 | 795 |
| ดงไม้งาม | ชัยเกษม | บางสะพาน | 1,020 | 1,025 | 1,047 | 1,058 | 1,063 | 1,085 | 1,097 | 1,107 | 1,113 | 1,118 |
| ทุ่งชัย | พงศ์ประศาสน์ | บางสะพาน | 678 | 694 | 709 | 716 | 734 | 739 | 751 | 752 | 759 | 750 |
| ห้วยแก้ว | พงศ์ประศาสน์ | บางสะพาน | 692 | 702 | 694 | 704 | 704 | 694 | 667 | 666 | 652 | 643 |
| รวม | | | 22,003 | 22,227 | 22,352 | 23,324 | 23,523 | 23,746 | 23,896 | 23,945 | 24,028 | 24,037 |

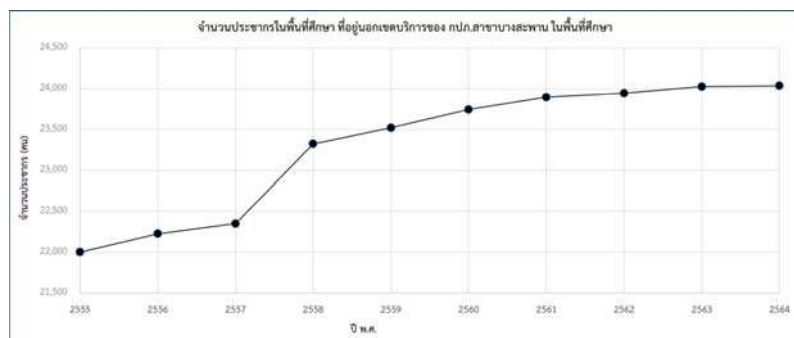

รูปที่ 3.2-3 แนวโน้มการเพิ่มขึ้นของจำนวนประชากรในพื้นที่ศึกษา ที่อยู่นอกเขตบริการของ กปภ.สาขาบางสะพาน ช่วงปี พ.ศ.2555-2564

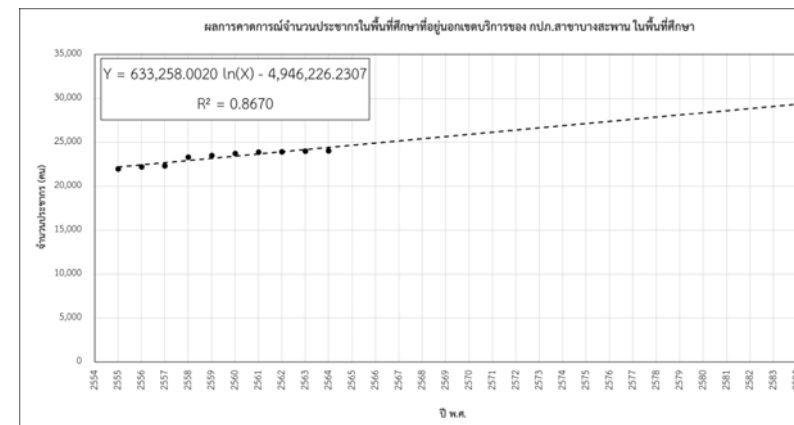

รูปที่ 3.2-4 ผลการคาดการณ์จำนวนประชากร ในพื้นที่ศึกษาที่อยู่นอกเขตบริการของ กปภ.สาขาบางสะพาน ช่วงปี พ.ศ.2565-2585

ตารางที่ 3.2-4 ผลการคาดการณ์จำนวนประชากร และความต้องการใช้น้ำอุปโภค-บริโภค ในพื้นที่ศึกษาที่อยู่นอกเขตบริการของ กปภ.สาขาบางสะพาน ช่วงปี พ.ศ.2565-2585

| ปี พ.ศ. | จำนวนประชากร (คน) | ความต้องการน้ำ (ล้านลูกบาศก์เมตร/ปี) | ปี พ.ศ. | จำนวนประชากร (คน) | ความต้องการน้ำ (ล้านลูกบาศก์เมตร/ปี) |
|---------|-------------------|--------------------------------------|---------|-------------------|--------------------------------------|
| 2555 | 22,003 | 0.60 | 2570 | 25,901 | 0.71 |
| 2556 | 22,227 | 0.61 | 2571 | 26,147 | 0.72 |
| 2557 | 22,352 | 0.61 | 2572 | 26,394 | 0.72 |
| 2558 | 23,324 | 0.64 | 2573 | 26,640 | 0.73 |
| 2559 | 23,523 | 0.64 | 2574 | 26,886 | 0.74 |
| 2560 | 23,746 | 0.65 | 2575 | 27,132 | 0.74 |
| 2561 | 23,896 | 0.65 | 2576 | 27,378 | 0.75 |
| 2562 | 23,945 | 0.66 | 2577 | 27,624 | 0.76 |
| 2563 | 24,028 | 0.66 | 2578 | 27,869 | 0.76 |
| 2564 | 24,037 | 0.66 | 2579 | 28,115 | 0.77 |
| 2565 | 24,668 | 0.68 | 2580 | 28,360 | 0.78 |
| 2566 | 24,915 | 0.68 | 2581 | 28,606 | 0.78 |
| 2567 | 25,161 | 0.69 | 2582 | 28,851 | 0.79 |
| 2568 | 25,408 | 0.70 | 2583 | 29,096 | 0.80 |
| 2569 | 25,655 | 0.70 | 2584 | 29,341 | 0.80 |
| | | | 2585 | 29,586 | 0.81 |

3.2.3 ความต้องการใช้น้ำเพื่อการปศุสัตว์

การประเมินความต้องการใช้น้ำเพื่อการปศุสัตว์ คำนวณได้จากอัตราการใช้น้ำคูณกับจำนวนสัตว์เลี้ยง ซึ่งประเภทสัตว์เลี้ยงที่พิจารณา ประกอบด้วย โค กระบือ สุกร เป็ดและไก่ สำหรับอัตราการใช้น้ำของสัตว์เลี้ยง แต่ละประเภทดังแสดงในตารางต่อไปนี้

| ประเภทสัตว์เลี้ยง | อัตราการใช้น้ำ (ลิตร/ตัว/วัน) |
|-------------------|-------------------------------|
| โคและกระบือ | 80 |
| สุกร | 20 |
| แพะ และแกะ | 15 |
| เป็ดและไก่ | 3 |

ที่มา : คู่มืองานเขียนดินขนาดเล็กและฝาย โดยนายปราโมทย์ ไน้กัสด

ข้อมูลจำนวนสัตว์เลี้ยงรายหมู่บ้านในพื้นที่ศึกษาโครงการ ได้รวบรวมจากสำนักงานปศุสัตว์จังหวัดประจวบคีรีขันธ์ กระทรวงเกษตรและสหกรณ์ พ.ศ.2564 สรุปได้ว่าในพื้นที่ศึกษาโครงการปัจจุบันมีจำนวนสัตว์เลี้ยงทั้งหมด 239,866 ตัว ซึ่งแบ่งเป็นประเภทโคและกระบือ 22,834 ตัว สุกร 21,574 ตัว เป็ดและไก่ 193,924 ตัว แพะและแกะ 1,534 ตัว ดังแสดงรายละเอียดในตารางที่ 3.2-5 สำหรับการคาดการณ์ความต้องการใช้น้ำเพื่อการปศุสัตว์ในอนาคต 20 ปี (พ.ศ.2585) จะอาศัยแนวโน้มการเติบโตของผลิตภัณฑ์มวลรวมภาคการเกษตรของจังหวัดประจวบคีรีขันธ์ ซึ่งจากการรวบรวมข้อมูลสถิติผลิตภัณฑ์มวลรวมของจังหวัดประจวบคีรีขันธ์ในช่วงปี พ.ศ.2557-2563 ดังแสดงในตารางที่ 3.2-6 พบว่าผลิตภัณฑ์มวลรวมภาคการเกษตรของจังหวัดประจวบคีรีขันธ์มีอัตราการเติบโตเฉลี่ยประมาณ 4.98 เปอร์เซ็นต์ ซึ่งเมื่อคำนวณความต้องการใช้น้ำเพื่อการปศุสัตว์สามารถคาดการณ์ความต้องการใช้น้ำเพื่อการปศุสัตว์ในพื้นที่ศึกษาได้ดังตารางที่ 3.2-7

ตารางที่ 3.2-5 จำนวนของสัตว์เลี้ยงเพื่อการปศุสัตว์ ในพื้นที่ศึกษา ปี พ.ศ.2564

| อำเภอ | ตำบล | โคเนื้อ | โคนม | กระบือ | สุกร | ไก่ | เป็ด | แพะ | แกะ |
|--------------|--------------|---------|-------|--------|-------|--------|-------|-----|-----|
| บางสะพาน | กำเนินดอนพุด | 1,545 | 53 | 13 | 134 | 9,423 | 227 | 27 | - |
| บางสะพาน | ทองมงคล | 1,244 | 587 | 83 | 802 | 15,950 | 1,305 | 242 | 17 |
| บางสะพาน | พงศ์ประศาสน์ | 2,614 | 18 | 5 | 1,700 | 14,560 | 924 | 219 | - |
| บางสะพาน | แม่รำพึง | 890 | - | 128 | 1,126 | 11,929 | 127 | 5 | - |
| บางสะพาน | ร้อนทอง | 989 | 12 | 4 | 2,184 | 17,567 | 1,983 | 49 | - |
| บางสะพานน้อย | ช้างแร้ง | 855 | 1,967 | 30 | 558 | 9,729 | 576 | 446 | 5 |
| รวม | | 8,137 | 2,637 | 263 | 6,504 | 79,158 | 5,142 | 988 | 22 |

ตารางที่ 3.2-6 ผลิตภัณฑ์มวลรวมภาคเกษตรกรรม ของจังหวัดประจวบคีรีขันธ์ ในช่วงปี พ.ศ.2557-2563

| ปี พ.ศ. | มูลค่าผลิตภัณฑ์มวลรวมภาคเกษตรกรรม (ล้านบาท) | อัตราการเติบโต (%) |
|----------------------|---|--------------------|
| 2557 | 11,256.78 | 1.71 |
| 2558 | 11,105.52 | -1.34 |
| 2559 | 10,889.90 | -1.94 |
| 2560 | 13,224.83 | 21.44 |
| 2561 | 15,365.16 | 16.18 |
| 2562 | 16,367.59 | 6.52 |
| 2563 | 15,103.31 | -7.72 |
| อัตราการเติบโตเฉลี่ย | | 4.98 |

ตารางที่ 3.2-7 ผลการคาดการณ์ความต้องการใช้น้ำเพื่อการปศุสัตว์ในพื้นที่ศึกษา ช่วงปี พ.ศ.2565-2584

| ปี พ.ศ. | ความต้องการใช้น้ำ (ล้านลูกบาศก์เมตร/ปี) | ปี พ.ศ. | ความต้องการใช้น้ำ (ล้านลูกบาศก์เมตร/ปี) |
|---------|---|---------|---|
| 2564 | 0.468 | 2575 | 0.798 |
| 2565 | 0.491 | 2576 | 0.838 |
| 2566 | 0.515 | 2577 | 0.879 |
| 2567 | 0.541 | 2578 | 0.923 |
| 2568 | 0.568 | 2579 | 0.969 |
| 2569 | 0.596 | 2580 | 1.017 |
| 2570 | 0.626 | 2581 | 1.068 |
| 2571 | 0.657 | 2582 | 1.121 |
| 2572 | 0.690 | 2583 | 1.177 |
| 2573 | 0.724 | 2584 | 1.236 |
| 2574 | 0.760 | 2585 | 1.297 |

3.2.4 ความต้องการใช้น้ำเพื่อการอุตสาหกรรม

การประเมินความต้องการใช้น้ำเพื่อการอุตสาหกรรมในพื้นที่ศึกษาโครงการ ทั้งในสภาพปัจจุบันและคาดการณ์ในอนาคตได้พิจารณาจำแนกประเภทอุตสาหกรรมเป็น 2 ประเภท ประกอบด้วย อุตสาหกรรมทั่วไปและอุตสาหกรรมบริษัทเครือสหวิริยา จำกัด โดยมีผลการศึกษาดังนี้

3.2.4.1 ความต้องการใช้น้ำของอุตสาหกรรมทั่วไป

จากการรวบรวมข้อมูลโรงงานอุตสาหกรรมจากฐานข้อมูลทะเบียนโรงงานอุตสาหกรรม ของกรมโรงงานอุตสาหกรรม ปี พ.ศ.2564 ในพื้นที่ศึกษา พบว่ามีจำนวนโรงงานอุตสาหกรรมจำนวน 84 แห่ง ดังแสดงรายละเอียดในตารางที่ 3.2-8

ตารางที่ 3.2-8 จำนวนโรงงานอุตสาหกรรมในจังหวัดประจวบคีรีขันธ์ จากฐานข้อมูลทะเบียนโรงงานของ กรมโรงงานอุตสาหกรรม ปี พ.ศ.2564

| อำเภอ | ตำบล | จำนวนโรงงานอุตสาหกรรม (แห่ง) |
|--------------|--------------|---------------------------------|
| บางสะพาน | กำเนิดนพคุณ | 9 |
| บางสะพาน | ทองมงคล | 8 |
| บางสะพาน | พงศ์ประศาสน์ | 6 |
| บางสะพาน | แม่รำพึง | 12 |
| บางสะพาน | ร้อนทอง | 7 |
| บางสะพานน้อย | ช้างแรกร | 3 |
| รวม | | 45 |

ในการประเมินความต้องการใช้น้ำเพื่อการอุตสาหกรรมทั่วไป คำนวณได้จากอัตราการใช้น้ำตามประเภทโรงงานอุตสาหกรรมคูณกับขนาดของเครื่องจักร สำหรับอัตราการใช้น้ำต่อหน่วยผลิตภัณฑ์ประเภทต่าง ๆ ตามประเภทของโรงงานอุตสาหกรรมได้ประเมินไว้สรุปดังแสดงในตารางที่

ตารางที่ 3.2-9 อัตราการใช้น้ำต่อหน่วยผลิตภัณฑ์ประเภทต่าง ๆ ตามประเภทของโรงงานอุตสาหกรรม

| ประเภทโรงงานหลัก | ประเภทหรือชนิดของโรงงาน | ปริมาณการใช้น้ำ (ลูกบาศก์เมตร/วัน-แรงงาน) |
|------------------|---|--|
| 001 | โรงงานประกอบกิจการเกี่ยวกับการบ่มใบชาหรือใบยาสูบ | n/a |
| 002 | โรงงานประกอบกิจการเกี่ยวกับผลิตผลเกษตรกรรมอย่างใดอย่างหนึ่งหรือหลายอย่าง | 0.082 |
| 003 | โรงงานประกอบกิจการเกี่ยวกับหิน กรวด หิน หรือดินสำหรับใช้ในการก่อสร้างอย่างใดอย่างหนึ่งหรือหลายอย่าง | 0.091 |
| 004 | โรงงานประกอบกิจการเกี่ยวกับสัตว์ ซึ่งมีใช้สัตว์น้ำ อย่างใดอย่างหนึ่งหรือหลายอย่าง | 0.138 |
| 005 | โรงงานประกอบกิจการเกี่ยวกับน้ำมันอย่างใดอย่างหนึ่งหรือหลายอย่าง | 0.063 |
| 006 | โรงงานประกอบกิจการเกี่ยวกับสัตว์น้ำ อย่างใดอย่างหนึ่งหรือหลายอย่าง | 0.027 |

| ประเภทโรงงานหลัก | ประเภทหรือชนิดของโรงงาน | ปริมาณการใช้น้ำ (ลูกบาศก์เมตร/วัน-แรงงาน) |
|------------------|--|--|
| 007 | โรงงานประกอบกิจการเกี่ยวกับน้ำมัน จากพืชหรือ สัตว์ หรือไขมันจากสัตว์อย่างใดอย่างหนึ่งหรือหลายอย่าง | 0.034 |
| 008 | โรงงานประกอบกิจการเกี่ยวกับผัก พืช หรือผลไม้อย่างใดอย่างหนึ่งหรือหลายอย่าง | 0.038 |
| 009 | โรงงานประกอบกิจการเกี่ยวกับ เมล็ดพืช หรือหัวพืชอย่างใดอย่างหนึ่งหรือหลายอย่าง | 0.056 |
| 010 | โรงงานประกอบกิจการเกี่ยวกับอาหารจากแป้งอย่างใดอย่างหนึ่งหรือหลายอย่าง | 0.062 |
| 011 | โรงงานประกอบกิจการเกี่ยวกับ น้ำตาล ซึ่งทำจากอ้อย บัช หนึ้าหวาน หรือพืชอื่นที่ให้ความหวานอย่างใดอย่างหนึ่งหรือหลายอย่าง | 0.010 |
| 012 | โรงงานประกอบกิจการเกี่ยวกับชา กาแฟ โกโก้ ช็อกโกแลต หรือขนมหวาน อย่างใดอย่างหนึ่งหรือหลายอย่าง | 0.012 |
| 013 | โรงงานประกอบกิจการเกี่ยวกับเครื่องปรุงหรือเครื่องประกอบอาหารอย่างใดอย่างหนึ่งหรือหลายอย่าง | 0.319 |
| 014 | โรงงานประกอบกิจการเกี่ยวกับการทำน้ำแข็ง หรือ ตัด ข่อย บด หรือย่อยน้ำแข็ง | 0.039 |
| 015 | โรงงานประกอบกิจการเกี่ยวกับ อาหารสัตว์อย่างใดอย่างหนึ่งหรือหลายอย่าง | 0.012 |
| 016 | โรงงานต้ม ถนอม หรือผสมสุรา | 0.004 |
| 017 | โรงงานผลิต เอทิลแอลกอฮอล์ ซึ่งมีใช้ เอทิลแอลกอฮอล์ ที่ผลิตจากกากซัลไฟต์ในการทำเอ็กกระดาศ | 0.004 |
| 018 | โรงงานทำหรือผสมสุรจากผลไม้ | 0.071 |
| 019 | โรงงานประกอบกิจการเกี่ยวกับมอลต์ หรือเบียร์ อย่างใดอย่างหนึ่งหรือหลายอย่าง | 0.071 |
| 020 | โรงงานประกอบกิจการเกี่ยวกับน้ำดื่ม เครื่องดื่มที่ไม่มีแอลกอฮอล์ น้ำอัดลม หรือน้ำแร่ อย่างใดอย่างหนึ่งหรือหลายอย่าง | 0.097 |
| 021 | โรงงานประกอบกิจการเกี่ยวกับยาสูบ ยาอัด ยาเส้น ยาเคี้ยว หรือยานัตถ์ อย่างใดอย่างหนึ่งหรือหลายอย่าง | 0.213 |
| 022 | โรงงานประกอบกิจการเกี่ยวกับสิ่งทอ ด้าย หรือเส้นใยซึ่งมีใช้ใยหิน (Asbestos) อย่างใดอย่างหนึ่งหรือ หลายอย่าง | 0.096 |
| 023 | โรงงานประกอบกิจการเกี่ยวกับผลิตภัณฑ์จากสิ่งทอ ซึ่งมีใช้เครื่องนุ่งห่มอย่างใดอย่างหนึ่งหรือหลายอย่างดังต่อไปนี้ | 0.042 |
| 024 | โรงงานถักผ้า ผ้าลูกไม้ หรือเครื่องนุ่งห่มด้วยด้ายหรือเส้นใย หรือพอกย้อมสี หรือแต่งสำเร็จผ้า ผ้าลูกไม้ หรือเครื่องนุ่งห่มที่ถักด้วยด้ายหรือเส้นใย | 0.1752hp+0.4714 |
| 025 | โรงงานผลิตเส้นหรือพรมด้วยวิธีทอ สาน ถัก หรือผูกให้เป็นปุย ซึ่งมีใช้เส้นหรือพรมที่ทำด้วยยางหรือพลาสติกหรือพรมน้ำมัน | 0.090 |
| 026 | โรงงานประกอบกิจการเกี่ยวกับเชือก ตาข่าย แห หรือวนอย่างใดอย่างหนึ่ง หรือหลายอย่าง | 0.000 |
| 027 | โรงงานประกอบกิจการเกี่ยวกับผลิตภัณฑ์ ซึ่งมีใช้ทำด้วยวิธีถัก หรือทออย่างใดอย่างหนึ่ง หรือหลายอย่าง | 0.074 |
| 028 | โรงงานประกอบกิจการเกี่ยวกับเครื่องแต่งกาย ซึ่งมีใช้รองเท้าอย่างใดอย่างหนึ่งหรือหลายอย่าง | 0.214 |
| 029 | โรงงานหมัก ช้าและ อบ ปนหรือบด พอก ชัดและแต่งสำเร็จ อัดให้เป็นลายนูน หรือเคลือบสีหนังสือ | 0.144 |
| 030 | โรงงานสาน พอก พอกสี ย้อมสี ชัดหรือแต่งหนังสือ | 0.321 |
| 031 | โรงงานทำพรม หรือเครื่องใช้จากหนังสือหรือหนังสือ | 0.321 |
| 032 | โรงงานผลิตผลิตภัณฑ์หรือชิ้นส่วนของผลิตภัณฑ์ ซึ่งมีใช้เครื่องแต่งกาย หรือรองเท้าจาก | 0.255 |
| 033 | โรงงานผลิตรองเท้า หรือชิ้นส่วนของรองเท้า ซึ่งมีได้ทำจากไม้ ยางอบแข็ง ยางอัดเข้ารูป หรือพลาสติกอัดเข้ารูป | 0.220 |
| 034 | โรงงานประกอบกิจการเกี่ยวกับไม้ อย่างใดอย่างหนึ่งหรือหลายอย่าง | 0.026 |
| 035 | โรงงานผลิตภาชนะบรรจุ หรือเครื่องใช้จากไม้ไผ่ หวาย ฟาง อ้อ กก หรือผักตบชวา | 0.077 |

ศึกษาปริมาณน้ำในคลองบางสะพาน

| ประเภท โรงงานหลัก | ประเภทหรือชนิดของโรงงาน | ปริมาณการใช้ (ลูกบาศก์เมตร/วัน-แรงงาน) |
|----------------------|---|---|
| 036 | โรงงานประกอบกิจการเกี่ยวกับผลิตภัณฑ์จากไม้หรือไม้ก๊อกอย่างใดอย่างหนึ่ง หรือหลายอย่าง | 0.047 |
| 037 | โรงงานทำเครื่องเรือนหรือเครื่องตกแต่งในอาคารจากไม้ แก้ว ยาง หรือโลหะอื่น ซึ่งมีใช้เครื่องเรือนหรือเครื่องตกแต่งภายในอาคารจากพลาสติกอัดเข้ารูป และรวมถึงชิ้นส่วนของผลิตภัณฑ์ดังกล่าว | 0.200 |
| 038 | โรงงานผลิตเยื่อ หรือกระดาษอย่างใดอย่างหนึ่งหรือหลายอย่าง | 0.176 |
| 039 | โรงงานผลิตภาชนะบรรจุจากกระดาษทุกชนิดหรือแผ่นกระดาษไฟเบอร์ (Fiberboard) | 0.038 |
| 040 | โรงงานประกอบกิจการเกี่ยวกับเยื่อ กระดาษ หรือกระดาษแข็งอย่างใดอย่างหนึ่งหรือหลายอย่าง | 0.327 |
| 041 | โรงงานประกอบกิจการเกี่ยวกับการพิมพ์ | 0.104 |
| 042 | โรงงานประกอบกิจการเกี่ยวกับ เคมีภัณฑ์ สารเคมี หรือวัสดุเคมี ซึ่งมีใช้ปุ๋ย | 0.172 |
| 043 | โรงงานประกอบกิจการเกี่ยวกับปุ๋ย หรือสารป้องกันหรือกำจัดศัตรูพืชหรือสัตว์ (Pesticides) อย่างใดอย่างหนึ่งหรือหลายอย่าง | 0.274 |
| 044 | โรงงานประกอบกิจการเกี่ยวกับการผลิตยางเรซินสังเคราะห์ ยางอีลาสโตเมอร์ พลาสติก หรือเส้นใยสังเคราะห์ซึ่งมีใช้ใยแก้ว | 0.322 |
| 045 | โรงงานประกอบกิจการเกี่ยวกับสี (Paints) น้ำมันชักเงาขนาดเล็ก แล็กเกอร์ หรือผลิตภัณฑ์สำหรับใช้ยาหรืออุตสาหกรรมอย่างใดอย่างหนึ่ง หรือหลายอย่าง | 0.064 |
| 046 | โรงงานประกอบกิจการเกี่ยวกับ ยา อย่างใดอย่างหนึ่ง หรือหลายอย่าง | 0.115 |
| 047 | โรงงานประกอบกิจการเกี่ยวกับ สบู่ เครื่องสำอาง หรือสิ่งปรุงแต่งร่างกาย อย่างใดอย่างหนึ่งหรือหลายอย่าง | 0.479 |
| 048 | โรงงานประกอบกิจการเกี่ยวกับผลิตภัณฑ์เคมี อย่างใดอย่างหนึ่งหรือหลายอย่าง | 0.023 |
| 049 | โรงงานกลั่นน้ำมันปิโตรเลียม | 0.093 |
| 050 | โรงงานประกอบกิจการเกี่ยวกับผลิตภัณฑ์จากปิโตรเลียม ถ่านหิน หรือลิกไนต์ อย่างใดอย่างหนึ่งหรือหลายอย่าง | 0.093 |
| 051 | โรงงานผลิต ช่อม หล่อ หรือหล่อตอกภายนอกหรือภายในสำหรับยานพาหนะ ที่เคลื่อนที่ด้วยเครื่องยนต์ คนหรือสัตว์ | 0.003 |
| 052 | โรงงานประกอบกิจการเกี่ยวกับยาง อย่างใด อย่างหนึ่งหรือหลายอย่าง | 0.069 |
| 053 | โรงงานประกอบกิจการเกี่ยวกับผลิตภัณฑ์พลาสติกอย่างใดอย่างหนึ่ง หรือหลายอย่าง | 0.630 |
| 054 | โรงงานผลิตแก้ว เส้นใยแก้ว หรือผลิตภัณฑ์แก้ว | 0.038 |
| 055 | โรงงานผลิตภัณฑ์ เครื่องกระเบื้องเคลือบ เครื่องปั้นดินเผา หรือเครื่องดินเผา และรวมถึงการเตรียมวัสดุเพื่อการดังกล่าว | 0.040 |
| 056 | โรงงานผลิตอิฐ กระเบื้องหรือท่อสำหรับใช้ในการก่อสร้างบ้านหลอมโลหะ กระเบื้องประดับ (Architectural Terracotta) รองในเตาไฟหรือหยอดปล่องไฟ หรือวัตถุทนไฟ จากดินเหนียว | 0.047 |
| 057 | โรงงานประกอบกิจการเกี่ยวกับซีเมนต์ ปูนขาว หรือปูนปลาสเตอร์ อย่างใดอย่างหนึ่งหรือหลายอย่าง | 0.294 |
| 058 | โรงงานประกอบกิจการเกี่ยวกับผลิตภัณฑ์โลหะอย่างใดอย่างหนึ่ง หรือหลายอย่าง | 0.036 |
| 059 | โรงงานประกอบกิจการเกี่ยวกับการถลุง หลอม หล่อ รีด ดึง หรือผลิตเหล็ก หรือเหล็กกล้าในขั้นต้น (Iron and Steel Basic Industries) | 0.011 |
| 060 | โรงงานประกอบกิจการเกี่ยวกับถลุง ผสม ทำโลหะหรือ โลหะ หล่อ รีด ดึง หรือผลิตโลหะในขั้นต้น ซึ่งมีใช้เหล็กหรือเหล็กกล้า (Non-ferrous Metal Basic Industries) | 0.135 |
| 061 | โรงงานผลิต ตบแต่ง ตัดแปลง หรือซ่อมแซมเครื่องมือ หรือเครื่องใช้ที่ทำด้วยเหล็กหรือเหล็กกล้า และรวมถึงส่วนประกอบหรืออุปกรณ์เครื่องมือหรือเครื่องใช้ดังกล่าว | 0.022 |
| 062 | โรงงานผลิตตบแต่ง ตัดแปลง หรือซ่อมแซม เครื่องเรือนหรือเครื่องตกแต่งภายในอาคารที่ทำจากโลหะหรือโลหะเป็นส่วนใหญ่ และรวมถึงส่วนประกอบหรืออุปกรณ์ ของเครื่องเรือน หรือเครื่องตกแต่งดังกล่าว | 0.053 |

ศึกษาปริมาณน้ำในคลองบางสะพาน

| ประเภท โรงงานหลัก | ประเภทหรือชนิดของโรงงาน | ปริมาณการใช้ (ลูกบาศก์เมตร/วัน-แรงงาน) |
|----------------------|---|---|
| 063 | โรงงานประกอบกิจการเกี่ยวกับผลิตภัณฑ์โลหะสำหรับการก่อสร้าง หรือติดตั้งอย่างใดอย่างหนึ่งหรือหลายอย่าง | 0.034 |
| 064 | โรงงานประกอบกิจการเกี่ยวกับผลิตภัณฑ์โลหะ อย่างใดอย่างหนึ่งหรือหลายอย่าง | 0.041 |
| 065 | โรงงานผลิต ประกอบ หรือดัดแปลง หรือซ่อมแซมเครื่องยนต์ เครื่องกังหัน และรวมถึงส่วนประกอบหรืออุปกรณ์ของเครื่องยนต์ หรือเครื่องกังหันดังกล่าว | 0.143 |
| 066 | โรงงานผลิต ประกอบ ตัดแปลง หรือซ่อมแซมเครื่องจักรสำหรับใช้ในการกลั่นหรือการเลี้ยงสัตว์ และรวมถึงส่วนประกอบหรืออุปกรณ์ของเครื่องจักรดังกล่าว | 0.294 |
| 067 | โรงงานประกอบกิจการเกี่ยวกับเครื่องจักร ส่วนประกอบ หรืออุปกรณ์ของเครื่องจักรสำหรับประดิษฐ์โลหะหรือไม้อย่างใดอย่างหนึ่งหรือหลายอย่าง | 0.023 |
| 068 | โรงงานผลิต ประกอบ ตัดแปลง หรือซ่อมแซมเครื่องจักรสำหรับอุตสาหกรรมกระดาษ เคมี อาหาร การปั้นท่า การพิมพ์ การผลิตซีเมนต์ หรือผลิตภัณฑ์ดินเหนียว การก่อสร้าง การทำเหมืองแร่ การเจาะหาปิโตรเลียม หรือการกลั่นน้ำมัน และรวมถึงส่วนประกอบหรืออุปกรณ์ของเครื่องจักรดังกล่าว | 0.035 |
| 069 | โรงงานผลิต ประกอบ ตัดแปลง หรือซ่อมแซมเครื่องคำนวณ เครื่องทำบัญชี เครื่องจักรสำหรับระบบบัตรเจาะ เครื่องจักรสำหรับใช้ในการคำนวณชนิดดิจิทัล หรือชนิดอนาล็อก หรือเครื่องอิเล็กทรอนิกส์สำหรับปฏิบัติกับข้อมูลที่เกี่ยวข้องกัน หรืออุปกรณ์ (Digital or Analog Computer) | 0.101 |
| 070 | โรงงานผลิต ประกอบ ตัดแปลง หรือซ่อมแซมเครื่องสูบน้ำ เครื่องอัดอากาศหรือก๊าซ เครื่องเป่าลม เครื่องปรับหรือถ่ายเทอากาศ เครื่องไพร่น้ำดับไฟ ตู้เย็นหรือเครื่องประกอบตู้เย็น เครื่องขายสินค้าอัตโนมัติ เครื่องล้าง ชัก ชักแห้ง หรือรีดผ้า เครื่องเย็บ เครื่องส่งกำลังไฟฟ้า | 0.049 |
| 071 | โรงงานผลิต ประกอบ ตัดแปลง หรือซ่อมแซมเครื่องจักรหรือผลิตภัณฑ์ที่ระบุไว้ในลำดับที่ 70 เฉพาะที่ใช้ไฟฟ้า เครื่องยนต์ไฟฟ้า เครื่องกำเนิดไฟฟ้า หม้อแปลงแรงไฟฟ้า เครื่องสับหรือบังคับไฟฟ้า เครื่องใช้สำหรับแรงไฟฟ้า เครื่องเปลี่ยนทางไฟฟ้า เครื่องส่งหรือจำหน่ายไฟฟ้า | 0.162 |
| 072 | โรงงานผลิต ประกอบ ตัดแปลง หรือซ่อมแซมเครื่องรับวิทยุ เครื่องรับโทรทัศน์ เครื่องกระจายเสียงหรือบันทึกเสียง เครื่องเล่นแผ่นเสียง เครื่องบันทึกคียบอกเครื่องบันทึกเสียงด้วยเทป เครื่องบันทึกคียบอกเครื่องบันทึกด้วยเทป เครื่องเล่นหรือเครื่องบันทึกแถบภาพ (วิดีโอ) | 0.114 |
| 073 | โรงงานผลิต ประกอบหรือรีดดัดแปลงเครื่องมือหรือเครื่องใช้ไฟฟ้าที่ไม่ได้ระบุไว้ในลำดับใด และรวมถึงส่วนประกอบหรืออุปกรณ์ของผลิตภัณฑ์ดังกล่าว | 0.025 |
| 074 | โรงงานประกอบกิจการเกี่ยวกับอุปกรณ์ไฟฟ้า อย่างใดอย่างหนึ่งหรือหลายอย่าง | 0.025 |
| 075 | โรงงานประกอบกิจการเกี่ยวกับเรือ อย่างใดอย่างหนึ่งหรือหลายอย่าง | 0.004 |
| 076 | โรงงานประกอบกิจการเกี่ยวกับ รถไฟ รถรางไฟฟ้า หรือกระเช้าไฟฟ้า อย่างใดอย่างหนึ่งหรือหลายอย่าง ดังต่อไปนี้ | 0.062 |
| 077 | โรงงานประกอบกิจการเกี่ยวกับรถยนต์ หรือรถพ่วง อย่างใดอย่างหนึ่งหรือหลายอย่าง | 0.062 |
| 078 | โรงงานประกอบกิจการเกี่ยวกับ จักรยานยนต์ จักรยานสามล้อ หรือจักรยานสองล้อ อย่างใดอย่างหนึ่งหรือหลายอย่าง | 0.049 |
| 079 | โรงงานประกอบกิจการเกี่ยวกับ อากาศยาน หรือเรือไฮเวอร์คราฟท์อย่างใดอย่างหนึ่งหรือหลายอย่าง | 0.231 |
| 080 | โรงงานผลิต ประกอบ ตัดแปลง หรือซ่อมแซมล้อเลื่อนที่ขับเคลื่อนด้วยแรงคน หรือสัตว์ ซึ่งมีใช้จักรยานและรวมถึงส่วนประกอบหรืออุปกรณ์ของผลิตภัณฑ์ดังกล่าว | 0.049 |
| 081 | โรงงานประกอบกิจการเกี่ยวกับเครื่องมือ เครื่องใช้ หรืออุปกรณ์วิทยาศาสตร์ หรือการแพทย์อย่างใดอย่างหนึ่ง หรือหลายอย่าง | 0.064 |
| 082 | โรงงานผลิตเครื่องมือหรือเครื่องใช้เกี่ยวกับนันทนาการหรือการพักผ่อน เล่นสกี เครื่องมือหรือเครื่องใช้ที่ใช้แสงเป็นอุปกรณ์ในการทำงานหรือเครื่องอัดสำเนาด้วยการถ่ายภาพ | 0.177 |
| 083 | โรงงานผลิตหรือประกอบนาฬิกา เครื่องวัดเวลา หรือชิ้นส่วนของนาฬิกา หรือเครื่องวัดเวลา | 0.063 |

| ประเภท โรงงานหลัก | ประเภทหรือชนิดของโรงงาน | ปริมาณการใช้น้ำ (ลูกบาศก์เมตร/วัน-แรงงาน) |
|----------------------|---|--|
| 084 | โรงงานประกอบกิจการเกี่ยวกับ เพชร พลอย ทอง เงิน นาก หรืออัญมณี อย่างใดอย่างหนึ่งหรือหลายอย่าง ดังต่อไปนี้ | 0.160 |
| 085 | โรงงานผลิตหรือประกอบเครื่องดนตรี และรวมถึงชิ้นส่วนหรืออุปกรณ์ของเครื่องดนตรี ดังกล่าว | 0.072 |
| 086 | โรงงานผลิตหรือประกอบเครื่องมือ หรือเครื่องใช้ในการกีฬา การบริหารร่างกาย การเล่นบิลเลียด โบว์ลิ่ง หรือตกปลา และรวมถึงชิ้นส่วนหรืออุปกรณ์ของเครื่องมือหรือเครื่องใช้ดังกล่าว | 0.072 |
| 087 | โรงงานประกอบกิจการเกี่ยวกับเครื่องเล่น เครื่องมือหรือเครื่องใช้ที่มีได้ระบุไว้ในลำดับอื่นอย่างใดอย่างหนึ่งหรือหลายอย่าง | 0.145 |
| 088 | โรงงานผลิต สิ่ง หรือจำหน่ายพลังงานไฟฟ้า | 0.000 |
| 089 | โรงงานผลิตก๊าซ ซึ่งมีใช้ก๊าซธรรมชาติ สิ่งหรือจำหน่ายก๊าซ | 0.007 |
| 090 | โรงงานจัดหาน้ำ ทำน้ำให้บริสุทธิ์ หรือจำหน่ายน้ำไปยังอาคารหรือโรงงานอุตสาหกรรม | n/a |
| 091 | โรงงานบรรจุสินค้าในภาชนะโดยไม่มีการผลิตอย่างใดอย่างหนึ่งหรือหลายอย่าง | 2.664 |
| 092 | โรงงานห้อยเย็น | 0.107 |
| 093 | โรงงานซ่อมรองเท้า หรือเครื่องหนัง | - |
| 094 | โรงงานซ่อมเครื่องมือไฟฟ้า หรือเครื่องใช้ไฟฟ้าสำหรับใช้ในบ้านหรือใช้ประจำตัว | n/a |
| 095 | โรงงานประกอบกิจการเกี่ยวกับยานที่ขับเคลื่อนด้วยเครื่องยนต์ รถพ่วง จักรยานสามล้อ จักรยานสองล้อ หรือส่วนประกอบของยานดังกล่าว อย่างใดอย่างหนึ่งหรือหลายอย่าง | 0.117 |
| 096 | โรงงานซ่อมนาฬิกา เครื่องวัดเวลา หรือเครื่องประดับที่ทำด้วยเพชร พลอย ทองคำ ทองขาว เงิน นาก หรืออัญมณี | n/a |
| 097 | โรงงานซ่อมผลิตภัณฑ์ที่มีได้ระบุการซ่อมไว้ในลำดับใด | 0.372 |
| 098 | โรงงานซักกรีด ซักแห้ง ซักฟอก รีดอัด หรือย้อมผ้าเครื่องนุ่งห่ม พรม หรือขนสัตว์ | 2.105 |
| 099 | โรงงานผลิต ช่อมแซม ดัดแปลง หรือเปลี่ยนลักษณะอาวุธปืน เครื่องกระสุนปืน วัตถุระเบิด อาวุธหรือสิ่งอื่นใดที่มีอำนาจในการประหาร ทำลายหรือทำให้หมดสมรรถภาพในตนเองเดียวกับอาวุธปืน เครื่องกระสุนปืน หรือวัตถุระเบิด และรวมถึงสิ่งประกอบของสิ่งดังกล่าว | 0.063 |
| 100 | โรงงานประกอบกิจการเกี่ยวกับการดบแต่งหรือเปลี่ยนแปลงลักษณะของผลิตภัณฑ์ หรือส่วนประกอบของผลิตภัณฑ์โดยไม่มีการผลิตอย่างใดอย่างหนึ่งหรือหลายอย่าง | 0.021 |
| 101 | โรงงานบำบัดคุณภาพของเสียรวม (Central Waste Treatment Plant) | 0.008 |
| 102 | โรงงานประกอบกิจการเกี่ยวกับการผลิต และหรือจำหน่ายไอน้ำ (Steam Generating) | n/a |
| 103 | โรงงานประกอบกิจการเกี่ยวกับเกลืออย่างใดอย่างหนึ่งหรือหลายอย่าง | n/a |
| 104 | โรงงานผลิต ประกอบ ดัดแปลง หรือซ่อมแซม หม้อไอน้ำ (Boiler) หรือหม้อต้มที่ใช้ของเหลวหรือก๊าซเป็นสื่อนำความร้อน ภาชนะทนแรงดัน และรวมถึงส่วนประกอบหรืออุปกรณ์ของผลิตภัณฑ์ดังกล่าว | 0.046 |
| 105 | โรงงานประกอบกิจการเกี่ยวกับการคัดแยกหรือฝักรบสิ่ง ปฏิมูลหรือวัสดุที่ไม่ใช้แล้วที่มีลักษณะและคุณสมบัติตามที่กำหนดไว้ในกฎกระทรวง ฉบับที่ 2 (พ.ศ.2535) ออกตามความในพระราชบัญญัติโรงงาน พ.ศ.2535 | 0.021 |
| 106 | โรงงานประกอบกิจการเกี่ยวกับการนำผลิตภัณฑ์ อุตสาหกรรมที่ไม่ใช่แล้วหรือของเสียจากโรงงานมาผลิตเป็นวัตถุดิบหรือผลิตภัณฑ์ใหม่โดยผ่านกรรมวิธีการผลิตทางอุตสาหกรรม | 0.021 |
| 107 | โรงงานผลิตแผ่นซีดี (ผลิตภัณฑ์ที่ใช้สำหรับบันทึกข้อมูล เสียงหรือภาพ ในรูปของอิเล็กทรอนิกส์และสามารถอ่านได้โดยใช้เครื่องมือที่อาศัยแหล่งแสงที่มีกำลังสูง เช่น แสง เลเซอร์) แผ่นเสียง แถบบันทึกภาพ แถบบันทึกเสียง และแถบบันทึกภาพและเสียง | n/a |

ที่มา : สุจริต คุณธนกุลวงศ์. 2549 (สถานการณ์การใช้น้ำของประเทศไทย)

ส่วนการคาดการณ์ปริมาณการใช้น้ำเพื่อการอุตสาหกรรมจะอาศัยแนวโน้มของอัตราการเติบโตผลิตภัณฑ์มวลรวมนอกภาคการเกษตรรายจังหวัดในปีย้อนหลังมาคาดการณ์ค่าในอนาคต เพื่อหาอัตราการเติบโตภาคเศรษฐกิจแล้วนำอัตราส่วนนี้มาคำนวณปริมาณการใช้น้ำเพื่อการอุตสาหกรรมในอนาคต ดังแสดงอัตราการเติบโตผลิตภัณฑ์มวลรวมนอกภาคการเกษตรของจังหวัดประจวบคีรีขันธ์แสดงในตารางที่ 3.2-10 และแสดงผลการคาดการณ์ความต้องการใช้น้ำเพื่อการอุตสาหกรรมสำหรับอุตสาหกรรมทั่วไปในพื้นที่ศึกษาแสดงในตารางที่ 3.2-11

ตารางที่ 3.2-10 ผลิตภัณฑ์มวลรวมนอกภาคเกษตรกรรม ของจังหวัดประจวบคีรีขันธ์ ในช่วงปี พ.ศ.2557-2563

| ปี พ.ศ. | มูลค่าผลิตภัณฑ์มวลรวมนอกภาคการเกษตร (ล้านบาท) | อัตราการเติบโต (%) |
|---------|--|--------------------|
| 2557 | 47,187.56 | |
| 2558 | 47,203.29 | 0.03% |
| 2559 | 47,872.79 | 1.42% |
| 2560 | 50,857.82 | 6.24% |
| 2561 | 54,671.93 | 7.50% |
| 2562 | 55,683.52 | 1.85% |
| 2563 | 49,956.95 | -10.28% |
| เฉลี่ย | | 1.13% |

ตารางที่ 3.2-11 ผลการคาดการณ์ความต้องการใช้น้ำเพื่อการอุตสาหกรรม สำหรับอุตสาหกรรมทั่วไปในพื้นที่ศึกษา
ช่วงปี พ.ศ.2565-2584

| ปี พ.ศ. | ความต้องการใช้น้ำ (ล้านลูกบาศก์เมตร/ปี) | ปี พ.ศ. | ความต้องการใช้น้ำ (ล้านลูกบาศก์เมตร/ปี) |
|---------|--|---------|--|
| 2564 | 0.468 | 2575 | 0.798 |
| 2565 | 0.491 | 2576 | 0.838 |
| 2566 | 0.515 | 2577 | 0.879 |
| 2567 | 0.541 | 2578 | 0.923 |
| 2568 | 0.568 | 2579 | 0.969 |
| 2569 | 0.596 | 2580 | 1.017 |
| 2570 | 0.626 | 2581 | 1.068 |
| 2571 | 0.657 | 2582 | 1.121 |
| 2572 | 0.690 | 2583 | 1.177 |
| 2573 | 0.724 | 2584 | 1.236 |
| 2574 | 0.760 | 2585 | 1.297 |

3.2.4.2 ความต้องการใช้น้ำของอุตสาหกรรมบริษัทเครือสหวิริยา จำกัด

จากการทบทวนความต้องการใช้น้ำของโรงงานอุตสาหกรรมหลักในกลุ่มของอุตสาหกรรมบริษัทเครือสหวิริยาจากแผนการพัฒนาโครงการในพื้นที่โรงงานมีการคาดการณ์ปริมาณความต้องการใช้น้ำแสดงดังตารางที่ 3.2-12

ក្រសួងសេដ្ឋកិច្ច និងហិរញ្ញវត្ថុ



3.3 การศึกษาระบบแหล่งน้ำ และสมดุลน้ำ

3.3.1 การวิเคราะห์ระบบแหล่งน้ำ

ในการศึกษาปริมาณน้ำในคลองบางสะพานเพื่อให้ทราบศักยภาพของแหล่งน้ำสำหรับเป็นแหล่งน้ำต้นทุน โดยการศึกษาสมดุลน้ำโดยการประยุกต์ใช้โปรแกรม HEC-3 ซึ่งมีการกำหนดระบบแหล่งน้ำสำหรับการศึกษาปริมาณน้ำต้นทุนและความต้องการใช้น้ำแสดงในรูปที่ 3.3-1

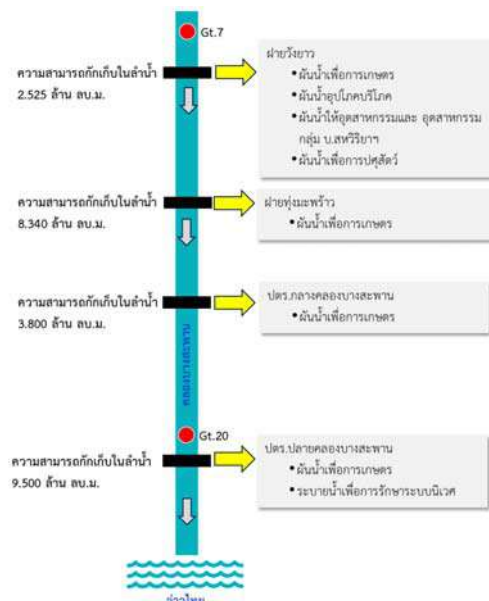

รูปที่ 3.3-1 ระบบแหล่งน้ำในการศึกษาปริมาณน้ำในคลองบางสะพาน

3.3.2 เกณฑ์ในการศึกษาสมดุลน้ำในพื้นที่ศึกษา

ในการศึกษาสมดุลน้ำในพื้นที่ศึกษา จะวิเคราะห์ศักยภาพของความจุลำน้ำ ณ บริเวณฝายวังยาว ในการรองรับความต้องการน้ำ ทั้งในปัจจุบันและอนาคต สำหรับความต้องการใช้น้ำสำหรับกิจกรรมต่าง ๆ ในพื้นที่ศึกษา ดังแสดงหลักการวิเคราะห์สมดุลน้ำในรูปที่ 3.3-2 และกำหนดกรณีศึกษา 4 ช่วงเวลาในการศึกษาดังนี้

กรณีศึกษาที่ 1 สภาพปัจจุบัน (พ.ศ.2565)

กรณีศึกษาที่ 2 สภาพอนาคต 5 ปี (พ.ศ.2570)

กรณีศึกษาที่ 3 สภาพอนาคต 10 ปี (พ.ศ.2575)

กรณีศึกษาที่ 4 สภาพอนาคตระยะยาวมากกว่า 10 ปี (> พ.ศ. 2576)

เงื่อนไขในการวิเคราะห์สมดุลน้ำ จะวิเคราะห์ข้อมูลเป็นข้อมูลรายเดือน โดยกำหนดช่วงเวลาในการวิเคราะห์เป็นเวลา 30 ปี (พ.ศ. 2531 – 2563) ซึ่งเป็นช่วงเวลาที่มีการบันทึกข้อมูลของปริมาณน้ำในคลองบางสะพาน และเกณฑ์ในการประเมินการขาดแคลนน้ำ หากผลการวิเคราะห์สมดุลน้ำมีจำนวนการขาดแคลนน้ำมากกว่า 6 ปี ในช่วง 30 ปี จะถือว่าแหล่งน้ำนั้นไม่มีความมั่นคงในการรองรับความต้องการใช้น้ำ และ ควรมีแผนรองรับการขาดแคลนน้ำดังกล่าว

สำหรับการศึกษาคำนวณรักษาระบบนิเวศท้ายน้ำท้ายประตูระบายน้ำจะใช้ค่าปริมาณการไหลในลำน้ำที่เกิดขึ้น ตั้งแต่ร้อยละ 95 ถึง ร้อยละ 90 ซึ่งในกรณีศึกษาเลือกใช้อัตราการเกิดร้อยละ 90 ซึ่งคิดเป็นปริมาณการไหลในลำน้ำประมาณ 100,000 ลูกบาศก์เมตร/เดือน ดังแสดงผลการวิเคราะห์ความสัมพันธ์ระหว่างปริมาณน้ำท่ากับโอกาสในการเกิดปริมาณน้ำท่าในรูปที่ 3.3-3



รูปที่ 3.3-2 หลักการในการวิเคราะห์สมดุลน้ำ

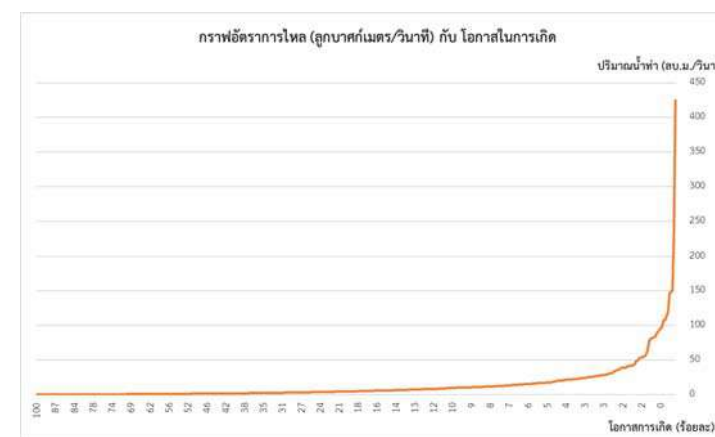

รูปที่ 3.3-3 ผลการวิเคราะห์ปริมาณน้ำสำหรับการรักษาระบบนิเวศท้ายน้ำ

3.4 ผลการศึกษาสมมูลน้ำ

3.4.1 กรณีศึกษาที่ 1 สภาพปัจจุบัน (พ.ศ.2565)

กรณีศึกษาที่ 1.1 ตั้งสถานีสูบน้ำ ณ บริเวณฝายวังยาว โดยให้ระดับสูบน้ำอยู่ที่ระดับเหนือท้องน้ำ 2.2 เมตร ซึ่งเมื่อมีการกำหนดความต้องการใช้น้ำ สำหรับทุกกิจกรรมการใช้น้ำดังแสดงในตารางที่ 3.4-1 โดยจัดสรรน้ำเพื่อรักษา ระบบนิเวศเดือนละ 100,000 ลูกบาศก์เมตร/เดือน และสูบน้ำสำหรับอุตสาหกรรมในกลุ่มบริษัท สหวิริยาฯ ในช่วง 7 เดือน (พฤษภาคม - พฤศจิกายน) โดยสูบน้ำเดือนละ 450,000 ลูกบาศก์เมตร/เดือน สามารถแสดงผลการวิเคราะห์ สมมูลน้ำ โดยแสดงปริมาณน้ำกักเก็บในคลองบางสะพาน ณ บริเวณฝายวังยาว แสดงดังตารางที่ 3.4-2 แสดงผลการ วิเคราะห์ปริมาณน้ำที่ผันน้ำสำหรับทุกกิจกรรมการใช้น้ำดังแสดงในตารางที่ 3.4-3 และผลการวิเคราะห์การขาดแคลนน้ำ ดังตารางที่ 3.4-4

ตารางที่ 3.4-1 ความต้องการใช้น้ำสภาพปัจจุบัน (พ.ศ.2565) กรณีศึกษาที่ 1.1

| รายการ | ความต้องการใช้น้ำ (ลูกบาศก์เมตร) | | | | | | | | | | | |
|--|----------------------------------|---------|---------|-----------|-----------|-----------|---------|---------|---------|-----------|-----------|------------|
| | เม.ย. | พ.ค. | มิ.ย. | ก.ค. | ส.ค. | ก.ย. | ต.ค. | พ.ย. | ธ.ค. | ม.ค. | ก.พ. | มี.ค. |
| 1. การเกษตร ข้าว | - | - | - | 49,784 | 63,896 | 52,332 | - | - | - | - | - | - |
| ไม่คิด | 418,140 | - | - | 429,048 | 538,128 | 465,408 | - | - | - | 567,216 | 603,576 | - |
| 2. การอุปโภคบริโภค - ในเขตบริการของ กปภ. | 102,017 | 102,017 | 102,017 | 102,017 | 102,017 | 102,017 | 102,017 | 102,017 | 102,017 | 102,017 | 102,017 | 102,017 |
| - นอกเขตบริการของ กปภ. | 56,273 | 56,273 | 56,273 | 56,273 | 56,273 | 56,273 | 56,273 | 56,273 | 56,273 | 56,273 | 56,273 | 56,273 |
| 3. การอุตสาหกรรม | 40,906 | 40,906 | 40,906 | 40,906 | 40,906 | 40,906 | 40,906 | 40,906 | 40,906 | 40,906 | 40,906 | 40,906 |
| 4. การอุตสาหกรรม - อุตสาหกรรมทั่วไป | 245,398 | 245,398 | 245,398 | 245,398 | 245,398 | 245,398 | 245,398 | 245,398 | 245,398 | 245,398 | 245,398 | 245,398 |
| - อุตสาหกรรมในกลุ่ม บริษัท สหวิริยาฯ | - | 450,000 | 450,000 | 450,000 | 450,000 | 450,000 | 450,000 | 450,000 | - | - | - | - |
| 5. การรักษาระบบนิเวศ/รักษา | 100,000 | 100,000 | 100,000 | 100,000 | 100,000 | 100,000 | 100,000 | 100,000 | 100,000 | 100,000 | 100,000 | 100,000 |
| น้ำในคลองบางสะพาน/การปล่อยน้ำคืน | 962,735 | 994,595 | 994,595 | 1,473,427 | 1,596,619 | 1,512,335 | 994,595 | 994,595 | 544,595 | 1,111,811 | 1,148,171 | 1,249,979 |
| รวม | | | | | | | | | | | | |
| | | | | | | | | | | | | 13,578,053 |



ตารางที่ 3.4-2 ผลการวิเคราะห์ปริมาณน้ำกักเก็บในคลองบางสะพาน ณ บริเวณ ฝ่ายวังยาว

สภาพปัจจุบัน (พ.ศ.2565) กรณีศึกษาที่ 1.1

| YEAR | END OF PERIOD STORAGE (KCM) | | | | | | | | | | | | MEAN |
|---------|-----------------------------|---------|---------|---------|---------|---------|---------|---------|---------|---------|---------|---------|----------|
| | APR | MAY | JUN | JUL | AUG | SEP | OCT | NOV | DEC | JAN | FEB | MAR | |
| Year 01 | 2,525.0 | 2,656.0 | 2,656.0 | 2,169.0 | 2,169.0 | 2,656.0 | 2,656.0 | 2,656.0 | 2,656.0 | 2,396.0 | 1,569.0 | 990.0 | 2,775.4 |
| Year 02 | 2,278.0 | 2,656.0 | 2,656.0 | 2,656.0 | 2,656.0 | 2,656.0 | 2,656.0 | 2,656.0 | 2,656.0 | 2,656.0 | 2,656.0 | 2,656.0 | 31,494.0 |
| Year 03 | 1,995.0 | 1,446.0 | 2,488.0 | 2,656.0 | 2,656.0 | 2,656.0 | 2,656.0 | 2,656.0 | 2,656.0 | 2,656.0 | 2,656.0 | 2,656.0 | 29,833.0 |
| Year 04 | 2,656.0 | 2,656.0 | 2,656.0 | 2,656.0 | 2,656.0 | 2,656.0 | 2,656.0 | 2,656.0 | 2,656.0 | 2,656.0 | 2,656.0 | 2,656.0 | 31,872.0 |
| Year 05 | 2,656.0 | 2,656.0 | 2,656.0 | 2,656.0 | 2,656.0 | 2,656.0 | 2,656.0 | 2,656.0 | 2,656.0 | 2,656.0 | 2,656.0 | 2,656.0 | 31,343.0 |
| Year 06 | 2,656.0 | 2,068.0 | 2,656.0 | 2,656.0 | 2,656.0 | 2,656.0 | 2,656.0 | 2,656.0 | 2,656.0 | 2,656.0 | 2,656.0 | 1,917.0 | 30,545.0 |
| Year 07 | 2,656.0 | 2,656.0 | 2,656.0 | 2,656.0 | 2,656.0 | 2,656.0 | 2,656.0 | 2,656.0 | 2,656.0 | 2,656.0 | 2,656.0 | 2,656.0 | 31,872.0 |
| Year 08 | 2,656.0 | 2,656.0 | 2,656.0 | 2,656.0 | 2,656.0 | 2,656.0 | 2,656.0 | 2,656.0 | 2,656.0 | 2,656.0 | 2,656.0 | 2,656.0 | 31,872.0 |
| Year 09 | 769.0 | 990.0 | 961.0 | 2,656.0 | 2,656.0 | 2,656.0 | 2,656.0 | 2,656.0 | 2,656.0 | 2,656.0 | 2,656.0 | 2,656.0 | 26,624.0 |
| Year 10 | 2,656.0 | 2,656.0 | 2,656.0 | 2,656.0 | 2,656.0 | 2,656.0 | 2,656.0 | 2,656.0 | 2,656.0 | 2,656.0 | 2,656.0 | 2,656.0 | 31,872.0 |
| Year 11 | 2,656.0 | 2,656.0 | 2,656.0 | 2,656.0 | 2,656.0 | 2,656.0 | 2,656.0 | 2,656.0 | 2,656.0 | 2,656.0 | 2,656.0 | 2,656.0 | 31,872.0 |
| Year 12 | 2,656.0 | 2,656.0 | 2,656.0 | 2,656.0 | 2,656.0 | 2,656.0 | 2,656.0 | 2,656.0 | 2,656.0 | 2,656.0 | 2,656.0 | 2,656.0 | 31,872.0 |
| Year 13 | 2,656.0 | 2,656.0 | 2,656.0 | 2,656.0 | 2,656.0 | 2,656.0 | 2,656.0 | 2,656.0 | 2,656.0 | 2,656.0 | 2,656.0 | 2,656.0 | 31,872.0 |
| Year 14 | 2,656.0 | 2,656.0 | 2,656.0 | 2,656.0 | 2,656.0 | 2,656.0 | 2,656.0 | 2,656.0 | 2,656.0 | 2,656.0 | 2,656.0 | 2,656.0 | 31,872.0 |
| Year 15 | 2,656.0 | 2,656.0 | 2,656.0 | 2,656.0 | 2,656.0 | 2,656.0 | 2,656.0 | 2,656.0 | 2,656.0 | 2,656.0 | 2,656.0 | 2,656.0 | 31,872.0 |
| Year 16 | 2,656.0 | 2,656.0 | 2,656.0 | 2,656.0 | 2,656.0 | 2,656.0 | 2,656.0 | 2,656.0 | 2,656.0 | 2,656.0 | 2,656.0 | 2,656.0 | 31,872.0 |
| Year 17 | 2,656.0 | 2,656.0 | 2,656.0 | 2,656.0 | 2,656.0 | 2,656.0 | 2,656.0 | 2,656.0 | 2,656.0 | 2,656.0 | 2,656.0 | 2,656.0 | 31,872.0 |
| Year 18 | 2,656.0 | 2,656.0 | 2,656.0 | 2,656.0 | 2,656.0 | 2,656.0 | 2,656.0 | 2,656.0 | 2,656.0 | 2,656.0 | 2,656.0 | 2,656.0 | 31,872.0 |
| Year 19 | 2,656.0 | 2,656.0 | 2,656.0 | 2,656.0 | 2,656.0 | 2,656.0 | 2,656.0 | 2,656.0 | 2,656.0 | 2,656.0 | 2,656.0 | 2,656.0 | 31,872.0 |
| Year 20 | 2,656.0 | 2,656.0 | 2,656.0 | 2,656.0 | 2,656.0 | 2,656.0 | 2,656.0 | 2,656.0 | 2,656.0 | 2,656.0 | 2,656.0 | 2,656.0 | 31,872.0 |
| Year 21 | 2,656.0 | 2,656.0 | 2,656.0 | 2,656.0 | 2,656.0 | 2,656.0 | 2,656.0 | 2,656.0 | 2,656.0 | 2,656.0 | 2,656.0 | 2,656.0 | 31,872.0 |
| Year 22 | 1,429.0 | 1,941.0 | 1,692.0 | 2,656.0 | 2,656.0 | 2,656.0 | 2,656.0 | 2,656.0 | 2,656.0 | 2,656.0 | 2,656.0 | 2,656.0 | 31,872.0 |
| Year 23 | 769.0 | 2,656.0 | 2,656.0 | 2,656.0 | 2,656.0 | 2,656.0 | 2,656.0 | 2,656.0 | 2,656.0 | 2,656.0 | 2,656.0 | 2,656.0 | 31,872.0 |
| Year 24 | 836.0 | 769.0 | 769.0 | 769.0 | 1,838.0 | 2,656.0 | 2,656.0 | 2,656.0 | 2,656.0 | 2,656.0 | 2,656.0 | 2,656.0 | 31,872.0 |
| Year 25 | 2,656.0 | 2,656.0 | 2,656.0 | 2,656.0 | 2,656.0 | 2,656.0 | 2,656.0 | 2,656.0 | 2,656.0 | 2,656.0 | 2,656.0 | 2,656.0 | 31,872.0 |
| Year 26 | 999.0 | 2,656.0 | 2,656.0 | 2,656.0 | 2,656.0 | 2,656.0 | 2,656.0 | 2,656.0 | 2,656.0 | 2,656.0 | 2,656.0 | 2,656.0 | 31,872.0 |
| Year 27 | 2,656.0 | 1,858.0 | 2,656.0 | 2,656.0 | 2,656.0 | 2,656.0 | 2,656.0 | 2,656.0 | 2,656.0 | 2,656.0 | 2,656.0 | 2,656.0 | 31,872.0 |
| Year 28 | 2,196.0 | 1,678.0 | 2,656.0 | 2,656.0 | 2,656.0 | 2,656.0 | 2,656.0 | 2,656.0 | 2,656.0 | 2,656.0 | 2,656.0 | 2,656.0 | 31,872.0 |
| Year 29 | 2,656.0 | 2,656.0 | 2,656.0 | 2,656.0 | 2,656.0 | 2,656.0 | 2,656.0 | 2,656.0 | 2,656.0 | 2,656.0 | 2,656.0 | 2,656.0 | 31,872.0 |
| Year 30 | 2,656.0 | 1,798.0 | 2,656.0 | 2,656.0 | 2,656.0 | 2,656.0 | 2,656.0 | 2,656.0 | 2,656.0 | 2,656.0 | 2,656.0 | 2,656.0 | 31,872.0 |
| AVERAGE | 2,290.4 | 2,349.1 | 2,498.9 | 2,576.9 | 2,612.5 | 2,656.0 | 2,656.0 | 2,656.0 | 2,656.0 | 2,647.3 | 2,503.1 | 2,290.6 | 30,392.8 |
| MAXIMUM | 2,656.0 | 2,656.0 | 2,656.0 | 2,656.0 | 2,656.0 | 2,656.0 | 2,656.0 | 2,656.0 | 2,656.0 | 2,656.0 | 2,656.0 | 2,656.0 | 31,872.0 |
| MINIMUM | 769.0 | 769.0 | 769.0 | 769.0 | 1,838.0 | 2,656.0 | 2,656.0 | 2,656.0 | 2,656.0 | 2,396.0 | 1,559.0 | 990.0 | 23,573.0 |

** KCM = 1,000 Cubic meters

ตารางที่ 3.4-3 ผลการวิเคราะห์การผันน้ำ ณ บริเวณฝ่ายวังยาว สภาพปัจจุบัน (พ.ศ.2565) กรณีศึกษาที่ 1.1

| YEAR | DIVERSION (KCM) | | | | | | | | | | | | MEAN |
|---------|-----------------|---------|---------|---------|---------|---------|---------|-------|-------|---------|---------|---------|----------|
| | APR | MAY | JUN | JUL | AUG | SEP | OCT | NOV | DEC | JAN | FEB | MAR | |
| Year 01 | 962.7 | 1,069.5 | 1,069.5 | 1,548.4 | 1,671.6 | 1,587.3 | 1,069.5 | 544.5 | 544.5 | 1,111.8 | 1,148.1 | 1,249.9 | 13,577.3 |
| Year 02 | 962.7 | 1,069.5 | 1,069.5 | 1,548.4 | 1,671.6 | 1,587.3 | 1,069.5 | 544.5 | 544.5 | 1,111.8 | 1,148.1 | 1,249.9 | 13,577.3 |
| Year 03 | 962.7 | 1,069.5 | 1,069.5 | 1,548.4 | 1,671.6 | 1,587.3 | 1,069.5 | 544.5 | 544.5 | 1,111.8 | 1,148.1 | 1,249.9 | 13,577.3 |
| Year 04 | 962.7 | 1,069.5 | 1,069.5 | 1,548.4 | 1,671.6 | 1,587.3 | 1,069.5 | 544.5 | 544.5 | 1,111.8 | 1,148.1 | 1,249.9 | 13,577.3 |
| Year 05 | 962.7 | 1,069.5 | 1,069.5 | 1,548.4 | 1,671.6 | 1,587.3 | 1,069.5 | 544.5 | 544.5 | 1,111.8 | 1,148.1 | 1,249.9 | 13,577.3 |
| Year 06 | 962.7 | 1,069.5 | 1,069.5 | 1,548.4 | 1,671.6 | 1,587.3 | 1,069.5 | 544.5 | 544.5 | 1,111.8 | 1,148.1 | 1,249.9 | 13,577.3 |
| Year 07 | 962.7 | 1,069.5 | 1,069.5 | 1,548.4 | 1,671.6 | 1,587.3 | 1,069.5 | 544.5 | 544.5 | 1,111.8 | 1,148.1 | 1,249.9 | 13,577.3 |
| Year 08 | 962.7 | 1,069.5 | 1,069.5 | 1,548.4 | 1,671.6 | 1,587.3 | 1,069.5 | 544.5 | 544.5 | 1,111.8 | 1,148.1 | 1,249.9 | 13,577.3 |
| Year 09 | 649.7 | 1,069.5 | 1,069.5 | 1,548.4 | 1,671.6 | 1,587.3 | 1,069.5 | 544.5 | 544.5 | 1,111.8 | 1,148.1 | 1,249.9 | 13,577.3 |
| Year 10 | 962.7 | 1,069.5 | 1,069.5 | 1,548.4 | 1,671.6 | 1,587.3 | 1,069.5 | 544.5 | 544.5 | 1,111.8 | 1,148.1 | 1,249.9 | 13,577.3 |
| Year 11 | 962.7 | 1,069.5 | 1,069.5 | 1,548.4 | 1,671.6 | 1,587.3 | 1,069.5 | 544.5 | 544.5 | 1,111.8 | 1,148.1 | 1,249.9 | 13,577.3 |
| Year 12 | 962.7 | 1,069.5 | 1,069.5 | 1,548.4 | 1,671.6 | 1,587.3 | 1,069.5 | 544.5 | 544.5 | 1,111.8 | 1,148.1 | 1,249.9 | 13,577.3 |
| Year 13 | 962.7 | 1,069.5 | 1,069.5 | 1,548.4 | 1,671.6 | 1,587.3 | 1,069.5 | 544.5 | 544.5 | 1,111.8 | 1,148.1 | 1,249.9 | 13,577.3 |
| Year 14 | 962.7 | 1,069.5 | 1,069.5 | 1,548.4 | 1,671.6 | 1,587.3 | 1,069.5 | 544.5 | 544.5 | 1,111.8 | 1,148.1 | 1,249.9 | 13,577.3 |
| Year 15 | 962.7 | 1,069.5 | 1,069.5 | 1,548.4 | 1,671.6 | 1,587.3 | 1,069.5 | 544.5 | 544.5 | 1,111.8 | 1,148.1 | 1,249.9 | 13,577.3 |
| Year 16 | 962.7 | 1,069.5 | 1,069.5 | 1,548.4 | 1,671.6 | 1,587.3 | 1,069.5 | 544.5 | 544.5 | 1,111.8 | 1,148.1 | 1,249.9 | 13,577.3 |
| Year 17 | 962.7 | 1,069.5 | 1,069.5 | 1,548.4 | 1,671.6 | 1,587.3 | 1,069.5 | 544.5 | 544.5 | 1,111.8 | 1,148.1 | 1,249.9 | 13,577.3 |
| Year 18 | 962.7 | 1,069.5 | 1,069.5 | 1,548.4 | 1,671.6 | 1,587.3 | 1,069.5 | 544.5 | 544.5 | 1,111.8 | 1,148.1 | 1,249.9 | 13,577.3 |
| Year 19 | 962.7 | 1,069.5 | 1,069.5 | 1,548.4 | 1,671.6 | 1,587.3 | 1,069.5 | 544.5 | 544.5 | 1,111.8 | 1,148.1 | 1,249.9 | 13,577.3 |
| Year 20 | 962.7 | 1,069.5 | 1,069.5 | 1,548.4 | 1,671.6 | 1,587.3 | 1,069.5 | 544.5 | 544.5 | 1,111.8 | 1,148.1 | 1,249.9 | 13,577.3 |
| Year 21 | 962.7 | 1,069.5 | 1,069.5 | 1,548.4 | 1,671.6 | 1,587.3 | 1,069.5 | 544.5 | 544.5 | 1,111.8 | 1,148.1 | 1,249.9 | 13,577.3 |
| Year 22 | 962.7 | 1,069.5 | 1,069.5 | 1,548.4 | 1,671.6 | 1,587.3 | 1,069.5 | 544.5 | 544.5 | 1,111.8 | 1,148.1 | 1,249.9 | 13,577.3 |
| Year 23 | 769.6 | 1,069.5 | 1,069.5 | 1,548.4 | 1,671.6 | 1,587.3 | 1,069.5 | 544.5 | 544.5 | 1,111.8 | 1,148.1 | 1,249.9 | 13,577.3 |
| Year 24 | 962.7 | 917.7 | 590.7 | 1,290.7 | 1,671.6 | 1,587.3 | 1,069.5 | 544.5 | 544.5 | 1,111.8 | 1,148.1 | 1,249.9 | 12,689.0 |
| Year 25 | 962.7 | 1,069.5 | 1,069.5 | 1,548.4 | 1,671.6 | 1,587.3 | 1,069.5 | 544.5 | 544.5 | 1,111.8 | 1,148.1 | 1,249.9 | 13,577.3 |
| Year 26 | 962.7 | 1,069.5 | 1,069.5 | 1,548.4 | 1,671.6 | 1,587.3 | 1,069.5 | 544.5 | 544.5 | 1,111.8 | 1,148.1 | 1,249.9 | 13,577.3 |
| Year 27 | 962.7 | 1,069.5 | 1,069.5 | 1,548.4 | 1,671.6 | 1,587.3 | 1,069.5 | 544.5 | 544.5 | 1,111.8 | 1,148.1 | 1,249.9 | 13,577.3 |
| Year 28 | 962.7 | 1,069.5 | 1,069.5 | 1,548.4 | 1,671.6 | 1,587.3 | 1,069.5 | 544.5 | 544.5 | 1,111.8 | 1,148.1 | 1,249.9 | 13,577.3 |
| Year 29 | 962.7 | 1,069.5 | 1,069.5 | 1,548.4 | 1,671.6 | 1,587.3 | 1,069.5 | 544.5 | 544.5 | 1,111.8 | 1,148.1 | 1,249.9 | 13,577.3 |
| Year 30 | 962.7 | 1,069.5 | 1,069.5 | 1,548.4 | 1,671.6 | 1,587.3 | 1,069.5 | 544.5 | 544.5 | 1,111.8 | 1,148.1 | 1,249.9 | 13,577.3 |
| AVERAGE | 945.8 | 1,064.4 | 1,053.5 | 1,539.8 | 1,671.6 | 1,587.3 | 1,069.5 | 544.5 | 544.5 | 1,111.8 | 1,148.1 | 1,249.9 | 13,530.8 |
| MAXIMUM | 962.7 | 1,069.5 | 1,069.5 | 1,548.4 | 1,671.6 | 1,587.3 | 1,069.5 | 544.5 | 544.5 | 1,111.8 | 1,148.1 | 1,249.9 | 13,577.3 |
| MINIMUM | 649.7 | 917.7 | 590.7 | 1,290.7 | 1,671.6 | 1,587.3 | 1,069.5 | 544.5 | 544.5 | 1,111.8 | 1,148.1 | 1,249.9 | 12,689.0 |

** KCM = 1,000 Cubic meters



ตารางที่ 3.4-4 ผลการวิเคราะห์การขาดแคลนน้ำ ณ บริเวณฝ่ายวังยาว สภาพปัจจุบัน (พ.ศ.2565) กรณีศึกษาที่ 1.1

| YEAR | DIVERSION SHORTAGE (KCM) | | | | | | | | | | | | | |
|---------|--------------------------|-------|-------|-------|-----|-----|-----|-----|-----|-----|-----|-----|--------|------|
| | APR | MAY | JUN | JUL | AUG | SEP | OCT | NOV | DEC | JAN | FEB | MAR | ANNUAL | MEAN |
| Year 01 | 0.0 | 0.0 | 0.0 | 0.0 | 0.0 | 0.0 | 0.0 | 0.0 | 0.0 | 0.0 | 0.0 | 0.0 | 0.0 | 0.0 |
| Year 02 | 0.0 | 0.0 | 0.0 | 0.0 | 0.0 | 0.0 | 0.0 | 0.0 | 0.0 | 0.0 | 0.0 | 0.0 | 0.0 | 0.0 |
| Year 03 | 0.0 | 0.0 | 0.0 | 0.0 | 0.0 | 0.0 | 0.0 | 0.0 | 0.0 | 0.0 | 0.0 | 0.0 | 0.0 | 0.0 |
| Year 04 | 0.0 | 0.0 | 0.0 | 0.0 | 0.0 | 0.0 | 0.0 | 0.0 | 0.0 | 0.0 | 0.0 | 0.0 | 0.0 | 0.0 |
| Year 05 | 0.0 | 0.0 | 0.0 | 0.0 | 0.0 | 0.0 | 0.0 | 0.0 | 0.0 | 0.0 | 0.0 | 0.0 | 0.0 | 0.0 |
| Year 06 | 0.0 | 0.0 | 0.0 | 0.0 | 0.0 | 0.0 | 0.0 | 0.0 | 0.0 | 0.0 | 0.0 | 0.0 | 0.0 | 0.0 |
| Year 07 | 0.0 | 0.0 | 0.0 | 0.0 | 0.0 | 0.0 | 0.0 | 0.0 | 0.0 | 0.0 | 0.0 | 0.0 | 0.0 | 0.0 |
| Year 08 | 0.0 | 0.0 | 0.0 | 0.0 | 0.0 | 0.0 | 0.0 | 0.0 | 0.0 | 0.0 | 0.0 | 0.0 | 0.0 | 0.0 |
| Year 09 | 313.1 | 0.0 | 0.0 | 0.0 | 0.0 | 0.0 | 0.0 | 0.0 | 0.0 | 0.0 | 0.0 | 0.0 | 313.1 | 26.1 |
| Year 10 | 0.0 | 0.0 | 0.0 | 0.0 | 0.0 | 0.0 | 0.0 | 0.0 | 0.0 | 0.0 | 0.0 | 0.0 | 0.0 | 0.0 |
| Year 11 | 0.0 | 0.0 | 0.0 | 0.0 | 0.0 | 0.0 | 0.0 | 0.0 | 0.0 | 0.0 | 0.0 | 0.0 | 0.0 | 0.0 |
| Year 12 | 0.0 | 0.0 | 0.0 | 0.0 | 0.0 | 0.0 | 0.0 | 0.0 | 0.0 | 0.0 | 0.0 | 0.0 | 0.0 | 0.0 |
| Year 13 | 0.0 | 0.0 | 0.0 | 0.0 | 0.0 | 0.0 | 0.0 | 0.0 | 0.0 | 0.0 | 0.0 | 0.0 | 0.0 | 0.0 |
| Year 14 | 0.0 | 0.0 | 0.0 | 0.0 | 0.0 | 0.0 | 0.0 | 0.0 | 0.0 | 0.0 | 0.0 | 0.0 | 0.0 | 0.0 |
| Year 15 | 0.0 | 0.0 | 0.0 | 0.0 | 0.0 | 0.0 | 0.0 | 0.0 | 0.0 | 0.0 | 0.0 | 0.0 | 0.0 | 0.0 |
| Year 16 | 0.0 | 0.0 | 0.0 | 0.0 | 0.0 | 0.0 | 0.0 | 0.0 | 0.0 | 0.0 | 0.0 | 0.0 | 0.0 | 0.0 |
| Year 17 | 0.0 | 0.0 | 0.0 | 0.0 | 0.0 | 0.0 | 0.0 | 0.0 | 0.0 | 0.0 | 0.0 | 0.0 | 0.0 | 0.0 |
| Year 18 | 0.0 | 0.0 | 0.0 | 0.0 | 0.0 | 0.0 | 0.0 | 0.0 | 0.0 | 0.0 | 0.0 | 0.0 | 0.0 | 0.0 |
| Year 19 | 0.0 | 0.0 | 0.0 | 0.0 | 0.0 | 0.0 | 0.0 | 0.0 | 0.0 | 0.0 | 0.0 | 0.0 | 0.0 | 0.0 |
| Year 20 | 0.0 | 0.0 | 0.0 | 0.0 | 0.0 | 0.0 | 0.0 | 0.0 | 0.0 | 0.0 | 0.0 | 0.0 | 0.0 | 0.0 |
| Year 21 | 0.0 | 0.0 | 0.0 | 0.0 | 0.0 | 0.0 | 0.0 | 0.0 | 0.0 | 0.0 | 0.0 | 0.0 | 0.0 | 0.0 |
| Year 22 | 0.0 | 0.0 | 0.0 | 0.0 | 0.0 | 0.0 | 0.0 | 0.0 | 0.0 | 0.0 | 0.0 | 0.0 | 0.0 | 0.0 |
| Year 23 | 193.1 | 0.0 | 0.0 | 0.0 | 0.0 | 0.0 | 0.0 | 0.0 | 0.0 | 0.0 | 0.0 | 0.0 | 193.1 | 16.1 |
| Year 24 | 0.0 | 151.8 | 478.8 | 257.7 | 0.0 | 0.0 | 0.0 | 0.0 | 0.0 | 0.0 | 0.0 | 0.0 | 888.3 | 74.0 |
| Year 25 | 0.0 | 0.0 | 0.0 | 0.0 | 0.0 | 0.0 | 0.0 | 0.0 | 0.0 | 0.0 | 0.0 | 0.0 | 0.0 | 0.0 |
| Year 26 | 0.0 | 0.0 | 0.0 | 0.0 | 0.0 | 0.0 | 0.0 | 0.0 | 0.0 | 0.0 | 0.0 | 0.0 | 0.0 | 0.0 |
| Year 27 | 0.0 | 0.0 | 0.0 | 0.0 | 0.0 | 0.0 | 0.0 | 0.0 | 0.0 | 0.0 | 0.0 | 0.0 | 0.0 | 0.0 |
| Year 28 | 0.0 | 0.0 | 0.0 | 0.0 | 0.0 | 0.0 | 0.0 | 0.0 | 0.0 | 0.0 | 0.0 | 0.0 | 0.0 | 0.0 |
| Year 29 | 0.0 | 0.0 | 0.0 | 0.0 | 0.0 | 0.0 | 0.0 | 0.0 | 0.0 | 0.0 | 0.0 | 0.0 | 0.0 | 0.0 |
| Year 30 | 0.0 | 0.0 | 0.0 | 0.0 | 0.0 | 0.0 | 0.0 | 0.0 | 0.0 | 0.0 | 0.0 | 0.0 | 0.0 | 0.0 |
| AVERAGE | 16.9 | 5.1 | 16.0 | 8.6 | 0.0 | 0.0 | 0.0 | 0.0 | 0.0 | 0.0 | 0.0 | 0.0 | 46.5 | 3.9 |
| MAXIMUM | 313.1 | 151.8 | 478.8 | 257.7 | 0.0 | 0.0 | 0.0 | 0.0 | 0.0 | 0.0 | 0.0 | 0.0 | 888.3 | 74.0 |
| MINIMUM | 0.0 | 0.0 | 0.0 | 0.0 | 0.0 | 0.0 | 0.0 | 0.0 | 0.0 | 0.0 | 0.0 | 0.0 | 0.0 | 0.0 |

ตารางที่ 3.4-6 ผลการวิเคราะห์ปริมาณน้ำกักเก็บในคลองบางสะพาน ณ บริเวณ ฝายวังยาว

สภาพปัจจุบัน (พ.ศ.2565) กรณีศึกษาที่ 1.2

[illegible]

ตารางที่ 3.4-7 ผลการวิเคราะห์การผันน้ำ ณ บริเวณฝายยังยาว สภาพปัจจุบัน (พ.ศ.2565) กรณีศึกษาที่ 1.2

| YEAR | DIVERSION (KCM) | | | | | | | | | | | | | | ANNUAL | MEAN |
|-----------------------------|-----------------|---------|---------|---------|---------|---------|---------|-------|-------|---------|---------|---------|----------|---------|--------|------|
| | APR | MAY | JUN | JUL | AUG | SEP | OCT | NOV | DEC | JAN | FEB | MAR | | | | |
| Year 01 | 962.7 | 1,594.7 | 1,594.7 | 2,073.5 | 2,196.7 | 2,112.5 | 1,594.7 | 544.5 | 544.5 | 1,111.8 | 1,148.1 | 1,249.9 | 16,728.3 | 1,394.0 | | |
| Year 02 | 962.7 | 1,594.7 | 1,594.7 | 2,073.5 | 2,196.7 | 2,112.5 | 1,594.7 | 544.5 | 544.5 | 1,111.8 | 1,148.1 | 1,249.9 | 16,728.3 | 1,394.0 | | |
| Year 03 | 962.7 | 1,594.7 | 1,594.7 | 2,073.5 | 2,196.7 | 2,112.5 | 1,594.7 | 544.5 | 544.5 | 1,111.8 | 1,148.1 | 1,249.9 | 16,728.3 | 1,394.0 | | |
| Year 04 | 962.7 | 1,594.7 | 1,594.7 | 2,073.5 | 2,196.7 | 2,112.5 | 1,594.7 | 544.5 | 544.5 | 1,111.8 | 1,148.1 | 1,249.9 | 16,728.3 | 1,394.0 | | |
| Year 05 | 962.7 | 1,594.7 | 1,594.7 | 2,073.5 | 2,196.7 | 2,112.5 | 1,594.7 | 544.5 | 544.5 | 1,111.8 | 1,148.1 | 1,249.9 | 16,728.3 | 1,394.0 | | |
| Year 06 | 962.7 | 1,594.7 | 1,594.7 | 2,073.5 | 2,196.7 | 2,112.5 | 1,594.7 | 544.5 | 544.5 | 1,111.8 | 1,148.1 | 1,249.9 | 16,728.3 | 1,394.0 | | |
| Year 07 | 962.7 | 1,594.7 | 1,594.7 | 2,073.5 | 2,196.7 | 2,112.5 | 1,594.7 | 544.5 | 544.5 | 1,111.8 | 1,148.1 | 1,249.9 | 16,728.3 | 1,394.0 | | |
| Year 08 | 962.7 | 1,594.7 | 1,594.7 | 2,073.5 | 2,196.7 | 2,112.5 | 1,594.7 | 544.5 | 544.5 | 1,111.8 | 1,148.1 | 1,249.9 | 16,728.3 | 1,394.0 | | |
| Year 09 | 649.7 | 1,290.7 | 1,040.7 | 2,073.5 | 2,196.7 | 2,112.5 | 1,594.7 | 544.5 | 544.5 | 1,111.8 | 1,148.1 | 1,249.9 | 15,557.3 | 1,296.4 | | |
| Year 10 | 962.7 | 1,594.7 | 1,594.7 | 2,073.5 | 2,196.7 | 2,112.5 | 1,594.7 | 544.5 | 544.5 | 1,111.8 | 1,148.1 | 1,249.9 | 16,728.3 | 1,394.0 | | |
| Year 11 | 962.7 | 1,594.7 | 1,594.7 | 2,073.5 | 2,196.7 | 2,112.5 | 1,594.7 | 544.5 | 544.5 | 1,111.8 | 1,148.1 | 1,249.9 | 16,728.3 | 1,394.0 | | |
| Year 12 | 962.7 | 1,594.7 | 1,594.7 | 2,073.5 | 2,196.7 | 2,112.5 | 1,594.7 | 544.5 | 544.5 | 1,111.8 | 1,148.1 | 1,249.9 | 16,728.3 | 1,394.0 | | |
| Year 13 | 962.7 | 1,594.7 | 1,594.7 | 2,073.5 | 2,196.7 | 2,112.5 | 1,594.7 | 544.5 | 544.5 | 1,111.8 | 1,148.1 | 1,249.9 | 16,728.3 | 1,394.0 | | |
| Year 14 | 962.7 | 1,594.7 | 1,594.7 | 2,073.5 | 2,196.7 | 2,112.5 | 1,594.7 | 544.5 | 544.5 | 1,111.8 | 1,148.1 | 1,249.9 | 16,728.3 | 1,394.0 | | |
| Year 15 | 962.7 | 1,594.7 | 1,594.7 | 2,073.5 | 2,196.7 | 2,112.5 | 1,594.7 | 544.5 | 544.5 | 1,111.8 | 1,148.1 | 1,249.9 | 16,728.3 | 1,394.0 | | |
| Year 16 | 962.7 | 1,594.7 | 1,594.7 | 2,073.5 | 2,196.7 | 2,112.5 | 1,594.7 | 544.5 | 544.5 | 1,111.8 | 1,148.1 | 1,249.9 | 16,728.3 | 1,394.0 | | |
| Year 17 | 962.7 | 1,594.7 | 1,594.7 | 2,073.5 | 2,196.7 | 2,112.5 | 1,594.7 | 544.5 | 544.5 | 1,111.8 | 1,148.1 | 1,249.9 | 16,728.3 | 1,394.0 | | |
| Year 18 | 962.7 | 1,594.7 | 1,594.7 | 2,073.5 | 2,196.7 | 2,112.5 | 1,594.7 | 544.5 | 544.5 | 1,111.8 | 1,148.1 | 1,249.9 | 16,728.3 | 1,394.0 | | |
| Year 19 | 962.7 | 1,594.7 | 1,594.7 | 2,073.5 | 2,196.7 | 2,112.5 | 1,594.7 | 544.5 | 544.5 | 1,111.8 | 1,148.1 | 1,249.9 | 16,728.3 | 1,394.0 | | |
| Year 20 | 962.7 | 1,594.7 | 1,594.7 | 2,073.5 | 2,196.7 | 2,112.5 | 1,594.7 | 544.5 | 544.5 | 1,111.8 | 1,148.1 | 1,249.9 | 16,728.3 | 1,394.0 | | |
| Year 21 | 962.7 | 1,594.7 | 1,594.7 | 2,073.5 | 2,196.7 | 2,112.5 | 1,594.7 | 544.5 | 544.5 | 1,111.8 | 1,148.1 | 1,249.9 | 16,728.3 | 1,394.0 | | |
| Year 22 | 962.7 | 1,594.7 | 1,467.6 | 2,073.5 | 2,196.7 | 2,112.5 | 1,594.7 | 544.5 | 544.5 | 1,111.8 | 1,148.1 | 1,249.9 | 16,601.2 | 1,383.4 | | |
| Year 23 | 769.6 | 1,594.7 | 1,594.7 | 2,073.5 | 2,196.7 | 2,112.5 | 1,594.7 | 544.5 | 544.5 | 1,111.8 | 1,148.1 | 1,249.9 | 16,535.2 | 1,377.9 | | |
| Year 24 | 962.7 | 917.7 | 900.7 | 1,290.7 | 2,196.7 | 2,112.5 | 1,594.7 | 544.5 | 544.5 | 1,111.8 | 1,148.1 | 1,249.9 | 14,264.5 | 1,189.7 | | |
| Year 25 | 962.7 | 1,594.7 | 1,594.7 | 2,073.5 | 2,196.7 | 2,112.5 | 1,594.7 | 544.5 | 544.5 | 1,111.8 | 1,148.1 | 1,249.9 | 16,728.3 | 1,394.0 | | |
| Year 26 | 962.7 | 1,594.7 | 1,594.7 | 2,073.5 | 2,196.7 | 2,112.5 | 1,594.7 | 544.5 | 544.5 | 1,111.8 | 1,148.1 | 1,249.9 | 16,728.3 | 1,394.0 | | |
| Year 27 | 962.7 | 1,594.7 | 1,594.7 | 2,073.5 | 2,196.7 | 2,112.5 | 1,594.7 | 544.5 | 544.5 | 1,111.8 | 1,148.1 | 1,249.9 | 16,728.3 | 1,394.0 | | |
| Year 28 | 962.7 | 1,594.7 | 1,594.7 | 2,073.5 | 2,196.7 | 2,112.5 | 1,594.7 | 544.5 | 544.5 | 1,111.8 | 1,148.1 | 1,249.9 | 16,728.3 | 1,394.0 | | |
| Year 29 | 962.7 | 1,594.7 | 1,594.7 | 2,073.5 | 2,196.7 | 2,112.5 | 1,594.7 | 544.5 | 544.5 | 1,111.8 | 1,148.1 | 1,249.9 | 16,728.3 | 1,394.0 | | |
| Year 30 | 962.7 | 1,594.7 | 1,594.7 | 2,073.5 | 2,196.7 | 2,112.5 | 1,594.7 | 544.5 | 544.5 | 1,111.8 | 1,148.1 | 1,249.9 | 16,728.3 | 1,394.0 | | |
| AVERAGE | 945.8 | 1,562.0 | 1,538.5 | 2,047.4 | 2,196.7 | 2,112.5 | 1,594.7 | 544.5 | 544.5 | 1,111.8 | 1,148.1 | 1,249.9 | 16,596.5 | 1,383.0 | | |
| MAXIMUM | 962.7 | 1,594.7 | 1,594.7 | 2,073.5 | 2,196.7 | 2,112.5 | 1,594.7 | 544.5 | 544.5 | 1,111.8 | 1,148.1 | 1,249.9 | 16,728.3 | 1,394.0 | | |
| MINIMUM | 649.7 | 917.7 | 900.7 | 1,290.7 | 2,196.7 | 2,112.5 | 1,594.7 | 544.5 | 544.5 | 1,111.8 | 1,148.1 | 1,249.9 | 14,264.5 | 1,188.7 | | |
| ** KCM = 1,000 Cubic meters | | | | | | | | | | | | | | | | |

ตารางที่ 3.4-8 ผลการวิเคราะห์การขาดแคลนน้ำ ณ บริเวณฝายวังยาว สภาพปัจจุบัน (พ.ศ.2565) กรณีศึกษาที่ 1.2

| YEAR | DIVERSION SHORTAGE (KCM) | | | | | | | | | | | | | |
|---------|--------------------------|-------|---------|-------|-----|-----|-----|-----|-----|-----|-----|-----|---------|-------|
| | APR | MAY | JUN | JUL | AUG | SEP | OCT | NOV | DEC | JAN | FEB | MAR | ANNUAL | MEAN |
| Year 01 | 0.0 | 0.0 | 0.0 | 0.0 | 0.0 | 0.0 | 0.0 | 0.0 | 0.0 | 0.0 | 0.0 | 0.0 | 0.0 | 0.0 |
| Year 02 | 0.0 | 0.0 | 0.0 | 0.0 | 0.0 | 0.0 | 0.0 | 0.0 | 0.0 | 0.0 | 0.0 | 0.0 | 0.0 | 0.0 |
| Year 03 | 0.0 | 0.0 | 0.0 | 0.0 | 0.0 | 0.0 | 0.0 | 0.0 | 0.0 | 0.0 | 0.0 | 0.0 | 0.0 | 0.0 |
| Year 04 | 0.0 | 0.0 | 0.0 | 0.0 | 0.0 | 0.0 | 0.0 | 0.0 | 0.0 | 0.0 | 0.0 | 0.0 | 0.0 | 0.0 |
| Year 05 | 0.0 | 0.0 | 0.0 | 0.0 | 0.0 | 0.0 | 0.0 | 0.0 | 0.0 | 0.0 | 0.0 | 0.0 | 0.0 | 0.0 |
| Year 06 | 0.0 | 0.0 | 0.0 | 0.0 | 0.0 | 0.0 | 0.0 | 0.0 | 0.0 | 0.0 | 0.0 | 0.0 | 0.0 | 0.0 |
| Year 07 | 0.0 | 0.0 | 0.0 | 0.0 | 0.0 | 0.0 | 0.0 | 0.0 | 0.0 | 0.0 | 0.0 | 0.0 | 0.0 | 0.0 |
| Year 08 | 0.0 | 0.0 | 0.0 | 0.0 | 0.0 | 0.0 | 0.0 | 0.0 | 0.0 | 0.0 | 0.0 | 0.0 | 0.0 | 0.0 |
| Year 09 | 313.1 | 304.0 | 554.0 | 0.0 | 0.0 | 0.0 | 0.0 | 0.0 | 0.0 | 0.0 | 0.0 | 0.0 | 1,171.1 | 97.6 |
| Year 10 | 0.0 | 0.0 | 0.0 | 0.0 | 0.0 | 0.0 | 0.0 | 0.0 | 0.0 | 0.0 | 0.0 | 0.0 | 0.0 | 0.0 |
| Year 11 | 0.0 | 0.0 | 0.0 | 0.0 | 0.0 | 0.0 | 0.0 | 0.0 | 0.0 | 0.0 | 0.0 | 0.0 | 0.0 | 0.0 |
| Year 12 | 0.0 | 0.0 | 0.0 | 0.0 | 0.0 | 0.0 | 0.0 | 0.0 | 0.0 | 0.0 | 0.0 | 0.0 | 0.0 | 0.0 |
| Year 13 | 0.0 | 0.0 | 0.0 | 0.0 | 0.0 | 0.0 | 0.0 | 0.0 | 0.0 | 0.0 | 0.0 | 0.0 | 0.0 | 0.0 |
| Year 14 | 0.0 | 0.0 | 0.0 | 0.0 | 0.0 | 0.0 | 0.0 | 0.0 | 0.0 | 0.0 | 0.0 | 0.0 | 0.0 | 0.0 |
| Year 15 | 0.0 | 0.0 | 0.0 | 0.0 | 0.0 | 0.0 | 0.0 | 0.0 | 0.0 | 0.0 | 0.0 | 0.0 | 0.0 | 0.0 |
| Year 16 | 0.0 | 0.0 | 0.0 | 0.0 | 0.0 | 0.0 | 0.0 | 0.0 | 0.0 | 0.0 | 0.0 | 0.0 | 0.0 | 0.0 |
| Year 17 | 0.0 | 0.0 | 0.0 | 0.0 | 0.0 | 0.0 | 0.0 | 0.0 | 0.0 | 0.0 | 0.0 | 0.0 | 0.0 | 0.0 |
| Year 18 | 0.0 | 0.0 | 0.0 | 0.0 | 0.0 | 0.0 | 0.0 | 0.0 | 0.0 | 0.0 | 0.0 | 0.0 | 0.0 | 0.0 |
| Year 19 | 0.0 | 0.0 | 0.0 | 0.0 | 0.0 | 0.0 | 0.0 | 0.0 | 0.0 | 0.0 | 0.0 | 0.0 | 0.0 | 0.0 |
| Year 20 | 0.0 | 0.0 | 0.0 | 0.0 | 0.0 | 0.0 | 0.0 | 0.0 | 0.0 | 0.0 | 0.0 | 0.0 | 0.0 | 0.0 |
| Year 21 | 0.0 | 0.0 | 0.0 | 0.0 | 0.0 | 0.0 | 0.0 | 0.0 | 0.0 | 0.0 | 0.0 | 0.0 | 0.0 | 0.0 |
| Year 22 | 0.0 | 0.0 | 127.1 | 0.0 | 0.0 | 0.0 | 0.0 | 0.0 | 0.0 | 0.0 | 0.0 | 0.0 | 127.1 | 10.6 |
| Year 23 | 193.1 | 0.0 | 0.0 | 0.0 | 0.0 | 0.0 | 0.0 | 0.0 | 0.0 | 0.0 | 0.0 | 0.0 | 193.1 | 16.1 |
| Year 24 | 0.0 | 677.0 | 1,004.0 | 782.8 | 0.0 | 0.0 | 0.0 | 0.0 | 0.0 | 0.0 | 0.0 | 0.0 | 2,463.8 | 205.3 |
| Year 25 | 0.0 | 0.0 | 0.0 | 0.0 | 0.0 | 0.0 | 0.0 | 0.0 | 0.0 | 0.0 | 0.0 | 0.0 | 0.0 | 0.0 |
| Year 26 | 0.0 | 0.0 | 0.0 | 0.0 | 0.0 | 0.0 | 0.0 | 0.0 | 0.0 | 0.0 | 0.0 | 0.0 | 0.0 | 0.0 |
| Year 27 | 0.0 | 0.0 | 0.0 | 0.0 | 0.0 | 0.0 | 0.0 | 0.0 | 0.0 | 0.0 | 0.0 | 0.0 | 0.0 | 0.0 |
| Year 28 | 0.0 | 0.0 | 0.0 | 0.0 | 0.0 | 0.0 | 0.0 | 0.0 | 0.0 | 0.0 | 0.0 | 0.0 | 0.0 | 0.0 |
| Year 29 | 0.0 | 0.0 | 0.0 | 0.0 | 0.0 | 0.0 | 0.0 | 0.0 | 0.0 | 0.0 | 0.0 | 0.0 | 0.0 | 0.0 |
| Year 30 | 0.0 | 0.0 | 0.0 | 0.0 | 0.0 | 0.0 | 0.0 | 0.0 | 0.0 | 0.0 | 0.0 | 0.0 | 0.0 | 0.0 |
| AVERAGE | 16.9 | 32.7 | 56.2 | 26.1 | 0.0 | 0.0 | 0.0 | 0.0 | 0.0 | 0.0 | 0.0 | 0.0 | 131.8 | 11.0 |
| MAXIMUM | 313.1 | 677.0 | 1,004.0 | 782.8 | 0.0 | 0.0 | 0.0 | 0.0 | 0.0 | 0.0 | 0.0 | 0.0 | 2,463.8 | 205.3 |
| MINIMUM | 0.0 | 0.0 | 0.0 | 0.0 | 0.0 | 0.0 | 0.0 | 0.0 | 0.0 | 0.0 | 0.0 | 0.0 | 0.0 | 0.0 |

** KCM = 1,000 Cubic meters

จากผลการศึกษาสมมูลน้ำ **กรณีศึกษาที่ 1.2** ในช่วง 30 ปี พบว่ามีการขาดแคลน 4 ปี ซึ่งน้อยกว่าเกณฑ์การประเมินการขาดแคลนน้ำที่กำหนดไว้ไม่เกิน 6 ปี จึงสามารถสรุปได้ว่าแหล่งน้ำดังกล่าวสามารถรองรับความต้องการใช้น้ำด้านต่างๆ ตามการจัดสรรน้ำ**กรณีศึกษาที่ 1.2** ได้โดยไม่มีการขาดแคลนน้ำ

3.4.2 **กรณีศึกษาที่ 2 สภาพอนาคต 5 ปี (พ.ศ. 2566 - 2570)**

กรณีศึกษาที่ 2.1 ตั้งสถานีสูบน้ำ ณ บริเวณฝายวังยาว โดยให้ระดับสูบน้ำอยู่ที่ระดับเหนือท้องน้ำ 2.2 เมตร ซึ่งเมื่อมีการกำหนดความต้องการใช้น้ำ**สภาพอนาคต (พ.ศ.2566)** ดังแสดงใน**ตารางที่ 3.4-9** โดยมีการจัดสรรน้ำเพื่อรักษาระบบนิเวศ เดือนละ 100,000 ลูกบาศก์เมตร/เดือน และสูบน้ำสำหรับอุตสาหกรรมในกลุ่มบริษัท สหวิริยา ในช่วง 6 เดือน (พฤษภาคม – ตุลาคม) โดยสูบน้ำเดือนละ 1,151,667 ลูกบาศก์เมตร/เดือน สามารถแสดงผลการวิเคราะห์สมมูลน้ำ โดยมีผลการวิเคราะห์ปริมาณน้ำกักเก็บในคลองบางสะพาน ณ บริเวณฝายวังยาว ดังแสดงใน**ตารางที่ 3.4-10** ผลการผันน้ำดังแสดงใน**ตารางที่ 3.4-11** และผลการวิเคราะห์การขาดแคลนน้ำดังแสดงใน**ตารางที่ 3.4-12**

| รายการ | ความต้องการใช้น้ำ (ลูกบาศก์เมตร) | | | | | | | | | | | | | |
|----------------------|--|---------|-----------|-----------|-----------|-----------|-----------|-----------|---------|---------|-----------|-----------|------------|--|
| | ม.ย. | พ.ค. | มิ.ย. | ก.ค. | ส.ค. | ก.ย. | ต.ค. | พ.ย. | ธ.ค. | ม.ค. | ก.พ. | มี.ค. | ทั้งปี | |
| 1. การเกษตร | ข้าว ผลไม้ | - | - | - | 49,784 | 63,896 | 52,332 | - | - | - | - | - | 166,012 | |
| | | 418,140 | - | - | 429,048 | 538,128 | 465,408 | - | - | 567,216 | 603,576 | 705,384 | 3,726,900 | |
| 2. การอุปโภคบริโภค | ในเขตบริการของ กปภ. | 102,017 | 102,017 | 102,017 | 102,017 | 102,017 | 102,017 | 102,017 | 102,017 | 102,017 | 102,017 | 102,017 | 1,224,202 | |
| | - นอกเขตบริการของ กปภ. | 56,273 | 56,273 | 56,273 | 56,273 | 56,273 | 56,273 | 56,273 | 56,273 | 56,273 | 56,273 | 56,273 | 675,282 | |
| 3. การประปา | | 40,906 | 40,906 | 40,906 | 40,906 | 40,906 | 40,906 | 40,906 | 40,906 | 40,906 | 40,906 | 40,906 | 490,878 | |
| 4. การอุตสาหกรรม | - อุตสาหกรรมทั่วไป - อุตสาหกรรมการบินและอวกาศ - อุตสาหกรรมการบินและอวกาศ - อุตสาหกรรมการบินและอวกาศ | 245,398 | 245,398 | 245,398 | 245,398 | 245,398 | 245,398 | 245,398 | 245,398 | 245,398 | 245,398 | 245,398 | 2,944,787 | |
| | | - | 1,151,667 | 1,151,667 | 1,151,667 | 1,151,667 | 1,151,667 | - | - | - | - | - | 6,910,000 | |
| 5. การรักษาระบบนิเวศ | ในเขตบริการของ กปภ. | 100,000 | 100,000 | 100,000 | 100,000 | 100,000 | 100,000 | 100,000 | 100,000 | 100,000 | 100,000 | 100,000 | 1,200,000 | |
| | รวม | 962,735 | 1,696,262 | 1,696,262 | 2,175,094 | 2,298,286 | 2,214,002 | 1,696,262 | 544,595 | 544,595 | 1,111,811 | 1,148,171 | 12,499,979 | |



ตารางที่ 3.4-10 ผลการวิเคราะห์ปริมาณน้ำกักเก็บในคลองบางสะพาน ณ บริเวณ ฝ่ายวังยาว

สภาพอนาคต (พ.ศ.2566) กรณีศึกษาที่ 2.1

| YEAR | END OF PERIOD STORAGE (KCM) | | | | | | | | | | | | | ANNUAL | MEAN |
|---------|-----------------------------|---------|---------|---------|---------|---------|---------|---------|---------|---------|---------|---------|----------|----------|---------|
| | APR | MAY | JUN | JUL | AUG | SEP | OCT | NOV | DEC | JAN | FEB | MAR | | | |
| Year 01 | 2,525.0 | 2,080.0 | 2,105.0 | 991.0 | 769.0 | 769.0 | 2,656.0 | 2,656.0 | 2,656.0 | 2,656.0 | 2,396.0 | 1,569.0 | 990.0 | 22,162.0 | 1,846.8 |
| Year 02 | 2,278.0 | 2,656.0 | 2,656.0 | 2,656.0 | 2,656.0 | 2,656.0 | 2,656.0 | 2,656.0 | 2,656.0 | 2,656.0 | 2,656.0 | 2,656.0 | 2,656.0 | 31,494.0 | 2,624.5 |
| Year 03 | 1,995.0 | 819.0 | 1,234.0 | 2,656.0 | 2,656.0 | 2,656.0 | 2,656.0 | 2,656.0 | 2,656.0 | 2,656.0 | 2,656.0 | 2,656.0 | 2,656.0 | 27,952.0 | 2,329.3 |
| Year 04 | 2,656.0 | 2,656.0 | 2,656.0 | 2,656.0 | 2,656.0 | 2,656.0 | 2,656.0 | 2,656.0 | 2,656.0 | 2,656.0 | 2,656.0 | 2,656.0 | 2,656.0 | 31,872.0 | 2,656.0 |
| Year 05 | 2,656.0 | 2,656.0 | 2,656.0 | 2,656.0 | 2,656.0 | 2,656.0 | 2,656.0 | 2,656.0 | 2,656.0 | 2,656.0 | 2,656.0 | 2,656.0 | 2,656.0 | 31,343.0 | 2,611.9 |
| Year 06 | 2,656.0 | 1,441.0 | 2,016.0 | 2,656.0 | 2,656.0 | 2,656.0 | 2,656.0 | 2,656.0 | 2,656.0 | 2,656.0 | 2,656.0 | 2,656.0 | 1,917.0 | 29,278.0 | 2,439.8 |
| Year 07 | 2,656.0 | 2,656.0 | 2,656.0 | 2,656.0 | 2,656.0 | 2,656.0 | 2,656.0 | 2,656.0 | 2,656.0 | 2,656.0 | 2,656.0 | 2,656.0 | 2,656.0 | 31,872.0 | 2,656.0 |
| Year 08 | 2,656.0 | 2,656.0 | 2,541.0 | 2,656.0 | 2,656.0 | 2,656.0 | 2,656.0 | 2,656.0 | 2,656.0 | 2,656.0 | 2,656.0 | 2,656.0 | 1,417.0 | 30,518.0 | 2,543.2 |
| Year 09 | 769.0 | 769.0 | 769.0 | 2,656.0 | 2,656.0 | 2,656.0 | 2,656.0 | 2,656.0 | 2,656.0 | 2,656.0 | 2,656.0 | 2,656.0 | 2,656.0 | 26,211.0 | 2,184.3 |
| Year 10 | 2,656.0 | 2,656.0 | 2,656.0 | 2,656.0 | 2,656.0 | 2,656.0 | 2,656.0 | 2,656.0 | 2,656.0 | 2,656.0 | 2,656.0 | 2,656.0 | 2,656.0 | 31,872.0 | 2,656.0 |
| Year 11 | 2,656.0 | 2,656.0 | 2,656.0 | 2,656.0 | 2,656.0 | 2,656.0 | 2,656.0 | 2,656.0 | 2,656.0 | 2,656.0 | 2,656.0 | 2,656.0 | 2,656.0 | 31,872.0 | 2,656.0 |
| Year 12 | 2,656.0 | 2,656.0 | 2,656.0 | 2,656.0 | 2,656.0 | 2,656.0 | 2,656.0 | 2,656.0 | 2,656.0 | 2,656.0 | 2,656.0 | 2,399.0 | 2,656.0 | 2,616.5 | 2,634.6 |
| Year 13 | 2,656.0 | 2,656.0 | 2,656.0 | 2,656.0 | 2,656.0 | 2,656.0 | 2,656.0 | 2,656.0 | 2,656.0 | 2,656.0 | 2,656.0 | 2,656.0 | 2,656.0 | 31,872.0 | 2,656.0 |
| Year 14 | 2,656.0 | 2,656.0 | 2,656.0 | 2,656.0 | 2,656.0 | 2,656.0 | 2,656.0 | 2,656.0 | 2,656.0 | 2,656.0 | 2,656.0 | 2,229.0 | 2,656.0 | 31,465.0 | 2,620.4 |
| Year 15 | 2,656.0 | 2,656.0 | 2,656.0 | 2,656.0 | 2,656.0 | 2,656.0 | 2,656.0 | 2,656.0 | 2,656.0 | 2,656.0 | 2,656.0 | 2,656.0 | 2,378.0 | 31,594.0 | 2,632.8 |
| Year 16 | 1,796.0 | 2,656.0 | 2,656.0 | 2,656.0 | 2,656.0 | 2,656.0 | 2,656.0 | 2,656.0 | 2,656.0 | 2,656.0 | 2,656.0 | 2,649.0 | 2,310.0 | 30,650.0 | 2,554.2 |
| Year 17 | 2,656.0 | 1,521.0 | 2,656.0 | 2,656.0 | 2,656.0 | 2,656.0 | 2,656.0 | 2,656.0 | 2,656.0 | 2,656.0 | 2,656.0 | 2,656.0 | 2,656.0 | 30,737.0 | 2,561.4 |
| Year 18 | 2,656.0 | 2,656.0 | 2,656.0 | 2,656.0 | 2,656.0 | 2,656.0 | 2,656.0 | 2,656.0 | 2,656.0 | 2,656.0 | 2,656.0 | 1,749.0 | 2,656.0 | 30,965.0 | 2,580.4 |
| Year 19 | 2,656.0 | 2,656.0 | 2,656.0 | 2,656.0 | 2,656.0 | 2,656.0 | 2,656.0 | 2,656.0 | 2,656.0 | 2,656.0 | 2,656.0 | 2,656.0 | 2,656.0 | 31,872.0 | 2,656.0 |
| Year 20 | 2,656.0 | 2,656.0 | 2,656.0 | 2,656.0 | 2,656.0 | 2,656.0 | 2,656.0 | 2,656.0 | 2,656.0 | 2,656.0 | 2,656.0 | 2,019.0 | 2,656.0 | 31,235.0 | 2,602.9 |
| Year 21 | 2,656.0 | 2,656.0 | 2,656.0 | 2,656.0 | 2,656.0 | 2,656.0 | 2,656.0 | 2,656.0 | 2,656.0 | 2,656.0 | 2,656.0 | 1,559.0 | 2,340.0 | 30,459.0 | 2,538.3 |
| Year 22 | 1,429.0 | 1,314.0 | 769.0 | 2,656.0 | 2,656.0 | 2,656.0 | 2,656.0 | 2,656.0 | 2,656.0 | 2,656.0 | 2,656.0 | 2,656.0 | 1,407.0 | 26,167.0 | 2,180.6 |
| Year 23 | 769.0 | 2,656.0 | 2,656.0 | 2,656.0 | 2,656.0 | 2,656.0 | 2,656.0 | 2,656.0 | 2,656.0 | 2,656.0 | 2,656.0 | 2,656.0 | 1,577.0 | 28,906.0 | 2,408.8 |
| Year 24 | 836.0 | 769.0 | 769.0 | 769.0 | 1,211.0 | 2,656.0 | 2,656.0 | 2,656.0 | 2,656.0 | 2,656.0 | 2,656.0 | 2,656.0 | 2,656.0 | 22,946.0 | 1,912.2 |
| Year 25 | 2,656.0 | 2,656.0 | 2,656.0 | 2,656.0 | 2,656.0 | 2,656.0 | 2,656.0 | 2,656.0 | 2,656.0 | 2,656.0 | 2,656.0 | 2,489.0 | 1,641.0 | 30,690.0 | 2,557.5 |
| Year 26 | 990.0 | 2,294.0 | 2,656.0 | 2,656.0 | 2,656.0 | 2,656.0 | 2,656.0 | 2,656.0 | 2,656.0 | 2,656.0 | 2,656.0 | 2,656.0 | 2,656.0 | 29,853.0 | 2,487.8 |
| Year 27 | 2,656.0 | 1,231.0 | 2,656.0 | 2,656.0 | 2,656.0 | 2,656.0 | 2,656.0 | 2,656.0 | 2,656.0 | 2,656.0 | 2,656.0 | 2,656.0 | 2,267.0 | 30,058.0 | 2,504.8 |
| Year 28 | 2,196.0 | 1,051.0 | 2,656.0 | 2,656.0 | 2,656.0 | 2,656.0 | 2,656.0 | 2,656.0 | 2,656.0 | 2,656.0 | 2,656.0 | 2,656.0 | 1,667.0 | 28,818.0 | 2,401.5 |
| Year 29 | 2,656.0 | 2,656.0 | 2,656.0 | 2,656.0 | 2,656.0 | 2,656.0 | 2,656.0 | 2,656.0 | 2,656.0 | 2,656.0 | 2,656.0 | 2,656.0 | 2,656.0 | 31,872.0 | 2,656.0 |
| Year 30 | 2,656.0 | 1,171.0 | 2,656.0 | 2,656.0 | 2,656.0 | 2,656.0 | 2,656.0 | 2,656.0 | 2,656.0 | 2,656.0 | 2,656.0 | 2,656.0 | 1,537.0 | 29,268.0 | 2,439.0 |
| AVERAGE | 2,290.4 | 2,164.1 | 2,376.4 | 2,537.6 | 2,544.9 | 2,593.1 | 2,656.0 | 2,656.0 | 2,656.0 | 2,647.3 | 2,503.1 | 2,290.6 | 29,915.6 | 2,493.0 | |
| MAXIMUM | 2,656.0 | 2,656.0 | 2,656.0 | 2,656.0 | 2,656.0 | 2,656.0 | 2,656.0 | 2,656.0 | 2,656.0 | 2,656.0 | 2,656.0 | 2,656.0 | 2,656.0 | 31,872.0 | 2,656.0 |
| MINIMUM | 769.0 | 769.0 | 769.0 | 769.0 | 769.0 | 769.0 | 2,656.0 | 2,656.0 | 2,656.0 | 2,396.0 | 1,559.0 | 990.0 | 22,162.0 | 1,846.8 | |

** KCM = 1,000 Cubic meters

ตารางที่ 3.4-11 ผลการวิเคราะห์การผันน้ำ ณ บริเวณฝ่ายวังยาว สภาพอนาคต (พ.ศ.2566) กรณีศึกษาที่ 2.1

| YEAR | DIVERSION (KCM) | | | | | | | | | | | | | ANNUAL | MEAN |
|---------|-----------------|---------|---------|---------|---------|---------|---------|-------|-------|---------|---------|---------|----------|---------|------|
| | APR | MAY | JUN | JUL | AUG | SEP | OCT | NOV | DEC | JAN | FEB | MAR | | | |
| Year 01 | 962.7 | 1,696.2 | 1,696.2 | 2,175.0 | 1,893.2 | 2,170.7 | 1,696.2 | 544.6 | 544.5 | 1,111.8 | 1,148.1 | 1,249.9 | 16,889.1 | 1,407.4 | |
| Year 02 | 962.7 | 1,696.2 | 1,696.2 | 2,175.0 | 2,298.2 | 2,214.0 | 1,696.2 | 544.6 | 544.5 | 1,111.8 | 1,148.1 | 1,249.9 | 17,337.4 | 1,444.8 | |
| Year 03 | 962.7 | 1,696.2 | 1,696.2 | 2,175.0 | 2,298.2 | 2,214.0 | 1,696.2 | 544.6 | 544.5 | 1,111.8 | 1,148.1 | 1,249.9 | 17,337.4 | 1,444.8 | |
| Year 04 | 962.7 | 1,696.2 | 1,696.2 | 2,175.0 | 2,298.2 | 2,214.0 | 1,696.2 | 544.6 | 544.5 | 1,111.8 | 1,148.1 | 1,249.9 | 17,337.4 | 1,444.8 | |
| Year 05 | 962.7 | 1,696.2 | 1,696.2 | 2,175.0 | 2,298.2 | 2,214.0 | 1,696.2 | 544.6 | 544.5 | 1,111.8 | 1,148.1 | 1,249.9 | 17,337.4 | 1,444.8 | |
| Year 06 | 962.7 | 1,696.2 | 1,696.2 | 2,175.0 | 2,298.2 | 2,214.0 | 1,696.2 | 544.6 | 544.5 | 1,111.8 | 1,148.1 | 1,249.9 | 17,337.4 | 1,444.8 | |
| Year 07 | 962.7 | 1,696.2 | 1,696.2 | 2,175.0 | 2,298.2 | 2,214.0 | 1,696.2 | 544.6 | 544.5 | 1,111.8 | 1,148.1 | 1,249.9 | 17,337.4 | 1,444.8 | |
| Year 08 | 962.7 | 1,696.2 | 1,696.2 | 2,175.0 | 2,298.2 | 2,214.0 | 1,696.2 | 544.6 | 544.5 | 1,111.8 | 1,148.1 | 1,249.9 | 17,337.4 | 1,444.8 | |
| Year 09 | 649.7 | 1,290.7 | 1,040.7 | 2,175.0 | 2,298.2 | 2,214.0 | 1,696.2 | 544.6 | 544.5 | 1,111.8 | 1,148.1 | 1,249.9 | 15,963.4 | 1,330.3 | |
| Year 10 | 962.7 | 1,696.2 | 1,696.2 | 2,175.0 | 2,298.2 | 2,214.0 | 1,696.2 | 544.6 | 544.5 | 1,111.8 | 1,148.1 | 1,249.9 | 17,337.4 | 1,444.8 | |
| Year 11 | 962.7 | 1,696.2 | 1,696.2 | 2,175.0 | 2,298.2 | 2,214.0 | 1,696.2 | 544.6 | 544.5 | 1,111.8 | 1,148.1 | 1,249.9 | 17,337.4 | 1,444.8 | |
| Year 12 | 962.7 | 1,696.2 | 1,696.2 | 2,175.0 | 2,298.2 | 2,214.0 | 1,696.2 | 544.6 | 544.5 | 1,111.8 | 1,148.1 | 1,249.9 | 17,337.4 | 1,444.8 | |
| Year 13 | 962.7 | 1,696.2 | 1,696.2 | 2,175.0 | 2,298.2 | 2,214.0 | 1,696.2 | 544.6 | 544.5 | 1,111.8 | 1,148.1 | 1,249.9 | 17,337.4 | 1,444.8 | |
| Year 14 | 962.7 | 1,696.2 | 1,696.2 | 2,175.0 | 2,298.2 | 2,214.0 | 1,696.2 | 544.6 | 544.5 | 1,111.8 | 1,148.1 | 1,249.9 | 17,337.4 | 1,444.8 | |
| Year 15 | 962.7 | 1,696.2 | 1,696.2 | 2,175.0 | 2,298.2 | 2,214.0 | 1,696.2 | 544.6 | 544.5 | 1,111.8 | 1,148.1 | 1,249.9 | 17,337.4 | 1,444.8 | |
| Year 16 | 962.7 | 1,696.2 | 1,696.2 | 2,175.0 | 2,298.2 | 2,214.0 | 1,696.2 | 544.6 | 544.5 | 1,111.8 | 1,148.1 | 1,249.9 | 17,337.4 | 1,444.8 | |
| Year 17 | 962.7 | 1,696.2 | 1,696.2 | 2,175.0 | 2,298.2 | 2,214.0 | 1,696.2 | 544.6 | 544.5 | 1,111.8 | 1,148.1 | 1,249.9 | 17,337.4 | 1,444.8 | |
| Year 18 | 962.7 | 1,696.2 | 1,696.2 | 2,175.0 | 2,298.2 | 2,214.0 | 1,696.2 | 544.6 | 544.5 | 1,111.8 | 1,148.1 | 1,249.9 | 17,337.4 | 1,444.8 | |
| Year 19 | 962.7 | 1,696.2 | 1,696.2 | 2,175.0 | 2,298.2 | 2,214.0 | 1,696.2 | 544.6 | 544.5 | 1,111.8 | 1,148.1 | 1,249.9 | 17,337.4 | 1,444.8 | |
| Year 20 | 962.7 | 1,696.2 | 1,696.2 | 2,175.0 | 2,298.2 | 2,214.0 | 1,696.2 | 544.6 | 544.5 | 1,111.8 | 1,148.1 | 1,249.9 | 17,337.4 | 1,444.8 | |
| Year 21 | 962.7 | 1,696.2 | 1,696.2 | 2,175.0 | 2,298.2 | 2,214.0 | 1,696.2 | 544.6 | 544.5 | 1,111.8 | 1,148.1 | 1,249.9 | 17,337.4 | 1,444.8 | |
| Year 22 | 962.7 | 1,696.2 | 1,696.2 | 2,175.0 | 2,298.2 | 2,214.0 | 1,696.2 | 544.6 | 544.5 | 1,111.8 | 1,148.1 | 1,249.9 | 17,007.2 | 1,417.3 | |
| Year 23 | 769.6 | 1,696.2 | 1,696.2 | 2,175.0 | 2,298.2 | 2,214.0 | 1,696.2 | 544.6 | 544.5 | 1,111.8 | 1,148.1 | 1,249.9 | 17,144.3 | 1,428.7 | |
| Year 24 | 962.7 | 917.7 | 590.7 | 1,290.7 | 2,298.2 | 2,214.0 | 1,696.2 | 544.6 | 544.5 | 1,111.8 | 1,148.1 | 1,249.9 | 14,569.1 | 1,214.1 | |
| Year 25 | 962.7 | 1,696.2 | 1,696.2 | 2,175.0 | 2,298.2 | 2,214.0 | 1,696.2 | 544.6 | 544.5 | 1,111.8 | 1,148.1 | 1,249.9 | 17,337.4 | 1,444.8 | |
| Year 26 | 962.7 | 1,696.2 | 1,696.2 | 2,175.0 | 2,298.2 | 2,214.0 | 1,696.2 | 544.6 | 544.5 | 1,111.8 | 1,148.1 | 1,249.9 | 17,337.4 | 1,444.8 | |
| Year 27 | 962.7 | 1,696.2 | 1,696.2 | 2,175.0 | 2,298.2 | 2,214.0 | 1,696.2 | 544.6 | 544.5 | 1,111.8 | 1,148.1 | 1,249.9 | 17,337.4 | 1,444.8 | |
| Year 28 | 962.7 | 1,696.2 | 1,696.2 | 2,175.0 | 2,298.2 | 2,214.0 | 1,696.2 | 544.6 | 544.5 | 1,111.8 | 1,148.1 | 1,249.9 | 17,337.4 | 1,444.8 | |
| Year 29 | 962.7 | 1,696.2 | 1,696.2 | 2,175.0 | 2,298.2 | 2,214.0 | 1,696.2 | 544.6 | 544.5 | 1,111.8 | 1,148.1 | 1,249.9 | 17,337.4 | 1,444.8 | |
| Year 30 | 962.7 | 1,696.2 | 1,696.2 | 2,175.0 | 2,298.2 | 2,214.0 | 1,696.2 | 544.6 | 544.5 | 1,111.8 | 1,148.1 | 1,249.9 | 17,337.4 | 1,444.8 | |
| AVERAGE | 945.8 | 1,656.7 | 1,626.5 | 2,145.5 | 2,284.7 | 2,212.6 | 1,696.2 | 544.6 | 544.5 | 1,111.8 | 1,148.1 | 1,249.9 | 17,166.9 | 1,430.6 | |
| MAXIMUM | 962.7 | 1,696.2 | 1,696.2 | 2,175.0 | 2,298.2 | 2,214.0 | 1,696.2 | 544.6 | 544.5 | 1,111.8 | 1,148.1 | 1,249.9 | 17,337.4 | 1,444.8 | |
| MINIMUM | 649.7 | 917.7 | 590.7 | 1,290.7 | 1,893.2 | 2,170.7 | 1,696.2 | 544.6 | 544.5 | 1,111.8 | 1,148.1 | 1,249.9 | 14,569.1 | 1,214.1 | |

** KCM = 1,000 Cubic meters



ศึกษาปริมาณน้ำในคลองบางสะพาน

ตารางที่ 3.4-14 ผลการวิเคราะห์ปริมาณน้ำกักเก็บในคลองบางสะพาน ณ บริเวณ ฝ่ายวังยาว

สภาพอนาคต (พ.ศ.2567) กรณีศึกษาที่ 2.2

| YEAR | END OF PERIOD STORAGE (KCM) | | | | | | | | | | | | ANNUAL | MEAN |
|---------|-----------------------------|---------|---------|---------|---------|---------|---------|---------|---------|---------|---------|----------|----------|---------|
| | APR | MAY | JUN | JUL | AUG | SEP | OCT | NOV | DEC | JAN | FEB | MAR | | |
| Year 01 | 2,525.0 | 2,045.0 | 2,035.0 | 886.0 | 769.0 | 2,656.0 | 2,656.0 | 2,396.0 | 2,656.0 | 2,396.0 | 1,569.0 | 990.0 | 21,952.0 | 1,829.3 |
| Year 02 | 2,278.0 | 2,656.0 | 2,656.0 | 2,656.0 | 2,656.0 | 2,656.0 | 2,656.0 | 2,656.0 | 2,656.0 | 2,656.0 | 2,656.0 | 2,656.0 | 31,494.0 | 2,624.5 |
| Year 03 | 1,995.0 | 784.0 | 1,164.0 | 2,656.0 | 2,656.0 | 2,656.0 | 2,656.0 | 2,656.0 | 2,656.0 | 2,656.0 | 2,656.0 | 2,656.0 | 27,847.0 | 2,320.6 |
| Year 04 | 2,656.0 | 2,656.0 | 2,656.0 | 2,656.0 | 2,656.0 | 2,656.0 | 2,656.0 | 2,656.0 | 2,656.0 | 2,656.0 | 2,656.0 | 2,656.0 | 31,872.0 | 2,656.0 |
| Year 05 | 2,656.0 | 2,656.0 | 2,656.0 | 2,656.0 | 2,656.0 | 2,656.0 | 2,656.0 | 2,656.0 | 2,656.0 | 2,656.0 | 2,656.0 | 2,656.0 | 31,343.0 | 2,611.9 |
| Year 06 | 2,656.0 | 1,406.0 | 1,946.0 | 2,656.0 | 2,656.0 | 2,656.0 | 2,656.0 | 2,656.0 | 2,656.0 | 2,656.0 | 2,656.0 | 1,917.0 | 29,173.0 | 2,431.1 |
| Year 07 | 2,656.0 | 2,656.0 | 2,656.0 | 2,656.0 | 2,656.0 | 2,656.0 | 2,656.0 | 2,656.0 | 2,656.0 | 2,656.0 | 2,656.0 | 2,656.0 | 31,872.0 | 2,656.0 |
| Year 08 | 2,656.0 | 2,656.0 | 2,506.0 | 2,656.0 | 2,656.0 | 2,656.0 | 2,656.0 | 2,656.0 | 2,656.0 | 2,656.0 | 2,656.0 | 1,417.0 | 30,483.0 | 2,540.3 |
| Year 09 | 769.0 | 769.0 | 769.0 | 2,656.0 | 2,656.0 | 2,656.0 | 2,656.0 | 2,656.0 | 2,656.0 | 2,656.0 | 2,656.0 | 2,656.0 | 26,211.0 | 2,184.3 |
| Year 10 | 2,656.0 | 2,656.0 | 2,656.0 | 2,656.0 | 2,656.0 | 2,656.0 | 2,656.0 | 2,656.0 | 2,656.0 | 2,656.0 | 2,656.0 | 2,656.0 | 31,872.0 | 2,656.0 |
| Year 11 | 2,656.0 | 2,656.0 | 2,656.0 | 2,656.0 | 2,656.0 | 2,656.0 | 2,656.0 | 2,656.0 | 2,656.0 | 2,656.0 | 2,656.0 | 2,656.0 | 31,872.0 | 2,656.0 |
| Year 12 | 2,656.0 | 2,656.0 | 2,656.0 | 2,656.0 | 2,656.0 | 2,656.0 | 2,656.0 | 2,656.0 | 2,656.0 | 2,656.0 | 2,399.0 | 2,656.0 | 31,615.0 | 2,634.6 |
| Year 13 | 2,656.0 | 2,656.0 | 2,656.0 | 2,656.0 | 2,656.0 | 2,656.0 | 2,656.0 | 2,656.0 | 2,656.0 | 2,656.0 | 2,656.0 | 2,656.0 | 31,872.0 | 2,656.0 |
| Year 14 | 2,656.0 | 2,656.0 | 2,656.0 | 2,656.0 | 2,656.0 | 2,656.0 | 2,656.0 | 2,656.0 | 2,656.0 | 2,656.0 | 2,229.0 | 2,656.0 | 31,445.0 | 2,620.4 |
| Year 15 | 2,656.0 | 2,656.0 | 2,656.0 | 2,656.0 | 2,656.0 | 2,656.0 | 2,656.0 | 2,656.0 | 2,656.0 | 2,656.0 | 2,656.0 | 2,378.0 | 31,594.0 | 2,632.8 |
| Year 16 | 1,796.0 | 2,656.0 | 2,656.0 | 2,656.0 | 2,656.0 | 2,656.0 | 2,656.0 | 2,656.0 | 2,656.0 | 2,649.0 | 2,301.0 | 30,650.0 | 2,554.2 | |
| Year 17 | 2,656.0 | 1,486.0 | 2,656.0 | 2,656.0 | 2,656.0 | 2,656.0 | 2,656.0 | 2,656.0 | 2,656.0 | 2,656.0 | 2,656.0 | 2,656.0 | 30,702.0 | 2,558.5 |
| Year 18 | 2,656.0 | 2,656.0 | 2,656.0 | 2,656.0 | 2,656.0 | 2,656.0 | 2,656.0 | 2,656.0 | 2,656.0 | 2,656.0 | 2,656.0 | 2,656.0 | 30,965.0 | 2,580.4 |
| Year 19 | 2,656.0 | 2,656.0 | 2,656.0 | 2,656.0 | 2,656.0 | 2,656.0 | 2,656.0 | 2,656.0 | 2,656.0 | 2,656.0 | 2,656.0 | 2,656.0 | 31,872.0 | 2,656.0 |
| Year 20 | 2,656.0 | 2,656.0 | 2,656.0 | 2,656.0 | 2,656.0 | 2,656.0 | 2,656.0 | 2,656.0 | 2,656.0 | 2,656.0 | 2,019.0 | 2,656.0 | 31,235.0 | 2,602.9 |
| Year 21 | 2,656.0 | 2,656.0 | 2,656.0 | 2,656.0 | 2,656.0 | 2,656.0 | 2,656.0 | 2,656.0 | 2,656.0 | 2,656.0 | 1,559.0 | 2,340.0 | 30,459.0 | 2,538.3 |
| Year 22 | 1,429.0 | 1,279.0 | 769.0 | 2,656.0 | 2,656.0 | 2,656.0 | 2,656.0 | 2,656.0 | 2,656.0 | 2,656.0 | 2,656.0 | 1,407.0 | 26,132.0 | 2,177.7 |
| Year 23 | 769.0 | 2,656.0 | 2,656.0 | 2,656.0 | 2,656.0 | 2,656.0 | 2,656.0 | 2,656.0 | 2,656.0 | 2,656.0 | 2,656.0 | 1,577.0 | 28,906.0 | 2,408.8 |
| Year 24 | 836.0 | 769.0 | 769.0 | 769.0 | 1,176.0 | 2,656.0 | 2,656.0 | 2,656.0 | 2,656.0 | 2,656.0 | 2,656.0 | 2,656.0 | 22,911.0 | 1,909.3 |
| Year 25 | 2,656.0 | 2,656.0 | 2,656.0 | 2,656.0 | 2,656.0 | 2,656.0 | 2,656.0 | 2,656.0 | 2,656.0 | 2,656.0 | 2,489.0 | 1,641.0 | 30,690.0 | 2,557.5 |
| Year 26 | 999.0 | 2,259.0 | 2,656.0 | 2,656.0 | 2,656.0 | 2,656.0 | 2,656.0 | 2,656.0 | 2,656.0 | 2,656.0 | 2,656.0 | 2,656.0 | 29,818.0 | 2,484.8 |
| Year 27 | 2,656.0 | 1,196.0 | 2,656.0 | 2,656.0 | 2,656.0 | 2,656.0 | 2,656.0 | 2,656.0 | 2,656.0 | 2,656.0 | 2,656.0 | 2,267.0 | 30,023.0 | 2,501.9 |
| Year 28 | 2,196.0 | 1,016.0 | 2,656.0 | 2,656.0 | 2,656.0 | 2,656.0 | 2,656.0 | 2,656.0 | 2,656.0 | 2,656.0 | 2,656.0 | 1,667.0 | 28,783.0 | 2,398.6 |
| Year 29 | 2,656.0 | 2,656.0 | 2,656.0 | 2,656.0 | 2,656.0 | 2,656.0 | 2,656.0 | 2,656.0 | 2,656.0 | 2,656.0 | 2,656.0 | 2,656.0 | 31,872.0 | 2,656.0 |
| Year 30 | 2,656.0 | 1,136.0 | 2,656.0 | 2,656.0 | 2,656.0 | 2,656.0 | 2,656.0 | 2,656.0 | 2,656.0 | 2,656.0 | 2,656.0 | 1,537.0 | 29,233.0 | 2,436.1 |
| AVERAGE | 2,290.4 | 2,153.6 | 2,368.2 | 2,534.1 | 2,543.8 | 2,593.1 | 2,656.0 | 2,656.0 | 2,656.0 | 2,647.3 | 2,503.1 | 2,290.6 | 29,892.3 | 2,491.0 |
| MAXIMUM | 2,656.0 | 2,656.0 | 2,656.0 | 2,656.0 | 2,656.0 | 2,656.0 | 2,656.0 | 2,656.0 | 2,656.0 | 2,656.0 | 2,656.0 | 2,656.0 | 31,872.0 | 2,656.0 |
| MINIMUM | 769.0 | 769.0 | 769.0 | 769.0 | 769.0 | 769.0 | 2,656.0 | 2,656.0 | 2,656.0 | 2,396.0 | 1,559.0 | 990.0 | 21,952.0 | 1,829.3 |

** KCM = 1,000 Cubic meters

ตารางที่ 3.4-15 ผลการวิเคราะห์การผันน้ำ ณ บริเวณฝ่ายวังยาว สภาพอนาคต (พ.ศ.2567) กรณีศึกษาที่ 2.2

| YEAR | DIVERSION (KCM) | | | | | | | | | | | | | |
|-----------------------------|-----------------|---------|---------|---------|---------|---------|---------|-------|-------|---------|---------|---------|----------|---------|
| | APR | MAY | JUN | JUL | AUG | SEP | OCT | NOV | DEC | JAN | FEB | MAR | ANNUAL | MEAN |
| Year 01 | 962.7 | 1,731.2 | 1,731.2 | 2,210.0 | 1,788.1 | 2,170.7 | 1,731.2 | 544.6 | 544.5 | 1,111.8 | 1,148.1 | 1,249.9 | 16,924.0 | 1,410.3 |
| Year 02 | 962.7 | 1,731.2 | 1,731.2 | 2,210.0 | 2,333.2 | 2,249.0 | 1,731.2 | 544.6 | 544.5 | 1,111.8 | 1,148.1 | 1,249.9 | 17,547.4 | 1,462.3 |
| Year 03 | 962.7 | 1,731.2 | 1,731.2 | 2,210.0 | 2,333.2 | 2,249.0 | 1,731.2 | 544.6 | 544.5 | 1,111.8 | 1,148.1 | 1,249.9 | 17,547.4 | 1,462.3 |
| Year 04 | 962.7 | 1,731.2 | 1,731.2 | 2,210.0 | 2,333.2 | 2,249.0 | 1,731.2 | 544.6 | 544.5 | 1,111.8 | 1,148.1 | 1,249.9 | 17,547.4 | 1,462.3 |
| Year 05 | 962.7 | 1,731.2 | 1,731.2 | 2,210.0 | 2,333.2 | 2,249.0 | 1,731.2 | 544.6 | 544.5 | 1,111.8 | 1,148.1 | 1,249.9 | 17,547.4 | 1,462.3 |
| Year 06 | 962.7 | 1,731.2 | 1,731.2 | 2,210.0 | 2,333.2 | 2,249.0 | 1,731.2 | 544.6 | 544.5 | 1,111.8 | 1,148.1 | 1,249.9 | 17,547.4 | 1,462.3 |
| Year 07 | 962.7 | 1,731.2 | 1,731.2 | 2,210.0 | 2,333.2 | 2,249.0 | 1,731.2 | 544.6 | 544.5 | 1,111.8 | 1,148.1 | 1,249.9 | 17,547.4 | 1,462.3 |
| Year 08 | 962.7 | 1,731.2 | 1,731.2 | 2,210.0 | 2,333.2 | 2,249.0 | 1,731.2 | 544.6 | 544.5 | 1,111.8 | 1,148.1 | 1,249.9 | 17,547.4 | 1,462.3 |
| Year 09 | 649.7 | 1,290.7 | 1,040.7 | 2,210.0 | 2,333.2 | 2,249.0 | 1,731.2 | 544.6 | 544.5 | 1,111.8 | 1,148.1 | 1,249.9 | 16,103.4 | 1,341.9 |
| Year 10 | 962.7 | 1,731.2 | 1,731.2 | 2,210.0 | 2,333.2 | 2,249.0 | 1,731.2 | 544.6 | 544.5 | 1,111.8 | 1,148.1 | 1,249.9 | 17,547.4 | 1,462.3 |
| Year 11 | 962.7 | 1,731.2 | 1,731.2 | 2,210.0 | 2,333.2 | 2,249.0 | 1,731.2 | 544.6 | 544.5 | 1,111.8 | 1,148.1 | 1,249.9 | 17,547.4 | 1,462.3 |
| Year 12 | 962.7 | 1,731.2 | 1,731.2 | 2,210.0 | 2,333.2 | 2,249.0 | 1,731.2 | 544.6 | 544.5 | 1,111.8 | 1,148.1 | 1,249.9 | 17,547.4 | 1,462.3 |
| Year 13 | 962.7 | 1,731.2 | 1,731.2 | 2,210.0 | 2,333.2 | 2,249.0 | 1,731.2 | 544.6 | 544.5 | 1,111.8 | 1,148.1 | 1,249.9 | 17,547.4 | 1,462.3 |
| Year 14 | 962.7 | 1,731.2 | 1,731.2 | 2,210.0 | 2,333.2 | 2,249.0 | 1,731.2 | 544.6 | 544.5 | 1,111.8 | 1,148.1 | 1,249.9 | 17,547.4 | 1,462.3 |
| Year 15 | 962.7 | 1,731.2 | 1,731.2 | 2,210.0 | 2,333.2 | 2,249.0 | 1,731.2 | 544.6 | 544.5 | 1,111.8 | 1,148.1 | 1,249.9 | 17,547.4 | 1,462.3 |
| Year 16 | 962.7 | 1,731.2 | 1,731.2 | 2,210.0 | 2,333.2 | 2,249.0 | 1,731.2 | 544.6 | 544.5 | 1,111.8 | 1,148.1 | 1,249.9 | 17,547.4 | 1,462.3 |
| Year 17 | 962.7 | 1,731.2 | 1,731.2 | 2,210.0 | 2,333.2 | 2,249.0 | 1,731.2 | 544.6 | 544.5 | 1,111.8 | 1,148.1 | 1,249.9 | 17,547.4 | 1,462.3 |
| Year 18 | 962.7 | 1,731.2 | 1,731.2 | 2,210.0 | 2,333.2 | 2,249.0 | 1,731.2 | 544.6 | 544.5 | 1,111.8 | 1,148.1 | 1,249.9 | 17,547.4 | 1,462.3 |
| Year 19 | 962.7 | 1,731.2 | 1,731.2 | 2,210.0 | 2,333.2 | 2,249.0 | 1,731.2 | 544.6 | 544.5 | 1,111.8 | 1,148.1 | 1,249.9 | 17,547.4 | 1,462.3 |
| Year 20 | 962.7 | 1,731.2 | 1,731.2 | 2,210.0 | 2,333.2 | 2,249.0 | 1,731.2 | 544.6 | 544.5 | 1,111.8 | 1,148.1 | 1,249.9 | 17,547.4 | 1,462.3 |
| Year 21 | 962.7 | 1,731.2 | 1,731.2 | 2,210.0 | 2,333.2 | 2,249.0 | 1,731.2 | 544.6 | 544.5 | 1,111.8 | 1,148.1 | 1,249.9 | 17,547.4 | 1,462.3 |
| Year 22 | 962.7 | 1,731.2 | 1,331.0 | 2,210.0 | 2,333.2 | 2,249.0 | 1,731.2 | 544.6 | 544.5 | 1,111.8 | 1,148.1 | 1,249.9 | 17,147.2 | 1,428.9 |
| Year 23 | 769.6 | 1,731.2 | 1,731.2 | 2,210.0 | 2,333.2 | 2,249.0 | 1,731.2 | 544.6 | 544.5 | 1,111.8 | 1,148.1 | 1,249.9 | 17,354.3 | 1,446.2 |
| Year 24 | 962.7 | 917.7 | 590.7 | 1,290.7 | 2,333.2 | 2,249.0 | 1,731.2 | 544.6 | 544.5 | 1,111.8 | 1,148.1 | 1,249.9 | 16,674.1 | 1,222.8 |
| Year 25 | 962.7 | 1,731.2 | 1,731.2 | 2,210.0 | 2,333.2 | 2,249.0 | 1,731.2 | 544.6 | 544.5 | 1,111.8 | 1,148.1 | 1,249.9 | 17,547.4 | 1,462.3 |
| Year 26 | 962.7 | 1,731.2 | 1,731.2 | 2,210.0 | 2,333.2 | 2,249.0 | 1,731.2 | 544.6 | 544.5 | 1,111.8 | 1,148.1 | 1,249.9 | 17,547.4 | 1,462.3 |
| Year 27 | 962.7 | 1,731.2 | 1,731.2 | 2,210.0 | 2,333.2 | 2,249.0 | 1,731.2 | 544.6 | 544.5 | 1,111.8 | 1,148.1 | 1,249.9 | 17,547.4 | 1,462.3 |
| Year 28 | 962.7 | 1,731.2 | 1,731.2 | 2,210.0 | 2,333.2 | 2,249.0 | 1,731.2 | 544.6 | 544.5 | 1,111.8 | 1,148.1 | 1,249.9 | 17,547.4 | 1,462.3 |
| Year 29 | 962.7 | 1,731.2 | 1,731.2 | 2,210.0 | 2,333.2 | 2,249.0 | 1,731.2 | 544.6 | 544.5 | 1,111.8 | 1,148.1 | 1,249.9 | 17,547.4 | 1,462.3 |
| Year 30 | 962.7 | 1,731.2 | 1,731.2 | 2,210.0 | 2,333.2 | 2,249.0 | 1,731.2 | 544.6 | 544.5 | 1,111.8 | 1,148.1 | 1,249.9 | 17,547.4 | 1,462.3 |
| AVERAGE | 945.8 | 1,689.4 | 1,656.8 | 2,179.4 | 2,315.0 | 2,246.4 | 1,731.2 | 544.6 | 544.5 | 1,111.8 | 1,148.1 | 1,249.9 | 17,362.9 | 1,446.9 |
| MAXIMUM | 962.7 | 1,731.2 | 1,731.2 | 2,210.0 | 2,333.2 | 2,249.0 | 1,731.2 | 544.6 | 544.5 | 1,111.8 | 1,148.1 | 1,249.9 | 17,547.4 | 1,462.3 |
| MINIMUM | 649.7 | 917.7 | 590.7 | 1,290.7 | 1,788.1 | 2,170.7 | 1,731.2 | 544.6 | 544.5 | 1,111.8 | 1,148.1 | 1,249.9 | 16,674.1 | 1,222.8 |
| ** KCM = 1,000 Cubic meters | | | | | | | | | | | | | | |

ตารางที่ 3.4-16 ผลการวิเคราะห์การขาดแคลนน้ำ ณ บริเวณฝายวังยาว สภาพอนาคต (พ.ศ.2567) กรณีศึกษาที่ 2.2

| YEAR | DIVERSION SHORTAGE (KCM) | | | | | | | | | | | | | | ANNUAL | MEAN |
|---------|--------------------------|-------|---------|-------|-------|------|-----|-----|-----|-----|-----|-----|---------|-------|--------|------|
| | APR | MAY | JUN | JUL | AUG | SEP | OCT | NOV | DEC | JAN | FEB | MAR | | | | |
| Year 01 | 0.0 | 0.0 | 0.0 | 0.0 | 545.1 | 78.3 | 0.0 | 0.0 | 0.0 | 0.0 | 0.0 | 0.0 | 623.4 | 51.9 | | |
| Year 02 | 0.0 | 0.0 | 0.0 | 0.0 | 0.0 | 0.0 | 0.0 | 0.0 | 0.0 | 0.0 | 0.0 | 0.0 | 0.0 | 0.0 | | |
| Year 03 | 0.0 | 0.0 | 0.0 | 0.0 | 0.0 | 0.0 | 0.0 | 0.0 | 0.0 | 0.0 | 0.0 | 0.0 | 0.0 | 0.0 | | |
| Year 04 | 0.0 | 0.0 | 0.0 | 0.0 | 0.0 | 0.0 | 0.0 | 0.0 | 0.0 | 0.0 | 0.0 | 0.0 | 0.0 | 0.0 | | |
| Year 05 | 0.0 | 0.0 | 0.0 | 0.0 | 0.0 | 0.0 | 0.0 | 0.0 | 0.0 | 0.0 | 0.0 | 0.0 | 0.0 | 0.0 | | |
| Year 06 | 0.0 | 0.0 | 0.0 | 0.0 | 0.0 | 0.0 | 0.0 | 0.0 | 0.0 | 0.0 | 0.0 | 0.0 | 0.0 | 0.0 | | |
| Year 07 | 0.0 | 0.0 | 0.0 | 0.0 | 0.0 | 0.0 | 0.0 | 0.0 | 0.0 | 0.0 | 0.0 | 0.0 | 0.0 | 0.0 | | |
| Year 08 | 0.0 | 0.0 | 0.0 | 0.0 | 0.0 | 0.0 | 0.0 | 0.0 | 0.0 | 0.0 | 0.0 | 0.0 | 0.0 | 0.0 | | |
| Year 09 | 313.1 | 440.5 | 690.5 | 0.0 | 0.0 | 0.0 | 0.0 | 0.0 | 0.0 | 0.0 | 0.0 | 0.0 | 1,444.1 | 120.3 | | |
| Year 10 | 0.0 | 0.0 | 0.0 | 0.0 | 0.0 | 0.0 | 0.0 | 0.0 | 0.0 | 0.0 | 0.0 | 0.0 | 0.0 | 0.0 | | |
| Year 11 | 0.0 | 0.0 | 0.0 | 0.0 | 0.0 | 0.0 | 0.0 | 0.0 | 0.0 | 0.0 | 0.0 | 0.0 | 0.0 | 0.0 | | |
| Year 12 | 0.0 | 0.0 | 0.0 | 0.0 | 0.0 | 0.0 | 0.0 | 0.0 | 0.0 | 0.0 | 0.0 | 0.0 | 0.0 | 0.0 | | |
| Year 13 | 0.0 | 0.0 | 0.0 | 0.0 | 0.0 | 0.0 | 0.0 | 0.0 | 0.0 | 0.0 | 0.0 | 0.0 | 0.0 | 0.0 | | |
| Year 14 | 0.0 | 0.0 | 0.0 | 0.0 | 0.0 | 0.0 | 0.0 | 0.0 | 0.0 | 0.0 | 0.0 | 0.0 | 0.0 | 0.0 | | |
| Year 15 | 0.0 | 0.0 | 0.0 | 0.0 | 0.0 | 0.0 | 0.0 | 0.0 | 0.0 | 0.0 | 0.0 | 0.0 | 0.0 | 0.0 | | |
| Year 16 | 0.0 | 0.0 | 0.0 | 0.0 | 0.0 | 0.0 | 0.0 | 0.0 | 0.0 | 0.0 | 0.0 | 0.0 | 0.0 | 0.0 | | |
| Year 17 | 0.0 | 0.0 | 0.0 | 0.0 | 0.0 | 0.0 | 0.0 | 0.0 | 0.0 | 0.0 | 0.0 | 0.0 | 0.0 | 0.0 | | |
| Year 18 | 0.0 | 0.0 | 0.0 | 0.0 | 0.0 | 0.0 | 0.0 | 0.0 | 0.0 | 0.0 | 0.0 | 0.0 | 0.0 | 0.0 | | |
| Year 19 | 0.0 | 0.0 | 0.0 | 0.0 | 0.0 | 0.0 | 0.0 | 0.0 | 0.0 | 0.0 | 0.0 | 0.0 | 0.0 | 0.0 | | |
| Year 20 | 0.0 | 0.0 | 0.0 | 0.0 | 0.0 | 0.0 | 0.0 | 0.0 | 0.0 | 0.0 | 0.0 | 0.0 | 0.0 | 0.0 | | |
| Year 21 | 0.0 | 0.0 | 0.0 | 0.0 | 0.0 | 0.0 | 0.0 | 0.0 | 0.0 | 0.0 | 0.0 | 0.0 | 0.0 | 0.0 | | |
| Year 22 | 0.0 | 0.0 | 400.2 | 0.0 | 0.0 | 0.0 | 0.0 | 0.0 | 0.0 | 0.0 | 0.0 | 0.0 | 400.2 | 33.4 | | |
| Year 23 | 193.1 | 0.0 | 0.0 | 0.0 | 0.0 | 0.0 | 0.0 | 0.0 | 0.0 | 0.0 | 0.0 | 0.0 | 193.1 | 16.1 | | |
| Year 24 | 0.0 | 813.5 | 1,140.5 | 919.3 | 0.0 | 0.0 | 0.0 | 0.0 | 0.0 | 0.0 | 0.0 | 0.0 | 2,873.3 | 239.4 | | |
| Year 25 | 0.0 | 0.0 | 0.0 | 0.0 | 0.0 | 0.0 | 0.0 | 0.0 | 0.0 | 0.0 | 0.0 | 0.0 | 0.0 | 0.0 | | |
| Year 26 | 0.0 | 0.0 | 0.0 | 0.0 | 0.0 | 0.0 | 0.0 | 0.0 | 0.0 | 0.0 | 0.0 | 0.0 | 0.0 | 0.0 | | |
| Year 27 | 0.0 | 0.0 | 0.0 | 0.0 | 0.0 | 0.0 | 0.0 | 0.0 | 0.0 | 0.0 | 0.0 | 0.0 | 0.0 | 0.0 | | |
| Year 28 | 0.0 | 0.0 | 0.0 | 0.0 | 0.0 | 0.0 | 0.0 | 0.0 | 0.0 | 0.0 | 0.0 | 0.0 | 0.0 | 0.0 | | |
| Year 29 | 0.0 | 0.0 | 0.0 | 0.0 | 0.0 | 0.0 | 0.0 | 0.0 | 0.0 | 0.0 | 0.0 | 0.0 | 0.0 | 0.0 | | |
| Year 30 | 0.0 | 0.0 | 0.0 | 0.0 | 0.0 | 0.0 | 0.0 | 0.0 | 0.0 | 0.0 | 0.0 | 0.0 | 0.0 | 0.0 | | |
| AVERAGE | 16.9 | 41.8 | 74.4 | 30.6 | 18.2 | 2.6 | 0.0 | 0.0 | 0.0 | 0.0 | 0.0 | 0.0 | 184.5 | 15.4 | | |
| MAXIMUM | 313.1 | 813.5 | 1,140.5 | 919.3 | 545.1 | 78.3 | 0.0 | 0.0 | 0.0 | 0.0 | 0.0 | 0.0 | 2,873.3 | 239.4 | | |
| MINIMUM | 0.0 | 0.0 | 0.0 | 0.0 | 0.0 | 0.0 | 0.0 | 0.0 | 0.0 | 0.0 | 0.0 | 0.0 | 0.0 | 0.0 | | |

** KCM = 1,000 Cubic meters

จากผลการศึกษาสมมูลน้ำ กรณีศึกษาที่ 2.2 ในช่วง 30 ปี พบว่าการขาดแคลน 5 ปี ซึ่งน้อยกว่าเกณฑ์ที่กำหนดไว้ไม่เกิน 6 ปี จึงสามารถสรุปได้ว่าแหล่งน้ำดังกล่าวสามารถรองรับความต้องการใช้น้ำด้านต่างๆ ตามการจัดสรรน้ำกรณีศึกษาที่ 2.2 ได้โดยไม่มีการขาดแคลนน้ำ

กรณีศึกษาที่ 2.3 ตั้งสถานีสูบน้ำ ณ บริเวณฝายวังยาว โดยให้ระดับสูบน้ำอยู่ที่ระดับเหนือท้องน้ำ 2.2 เมตร ซึ่งเมื่อมีการกำหนดความต้องการใช้น้ำสภาพอนาคต (พ.ศ.2568-2569) ดังแสดงในตารางที่ 3.4-17 โดยมีการจัดสรรน้ำเพื่อรักษาระบบนิเวศ เดือนละ 100,000 ลูกบาศก์เมตร/เดือน และสูบน้ำสำหรับอุตสาหกรรมในกลุ่มบริษัท สหวิริยา ในช่วง 6 เดือน (พฤษภาคม – ตุลาคม) โดยสูบน้ำเดือนละ 1,371,667 ลูกบาศก์เมตร/เดือน สามารถแสดงผลการวิเคราะห์สมมูลน้ำ โดยมีผลการวิเคราะห์ปริมาณน้ำกักเก็บในคลองบางสะพาน ณ บริเวณฝายวังยาว ดังแสดงในตารางที่ 3.4-18 ผลการผันน้ำดังแสดงในตารางที่ 3.4-19 และผลการวิเคราะห์การขาดแคลนน้ำดังแสดงในตารางที่ 3.4-20

ตารางที่ 3.4-17 ความต้องการใช้น้ำสภาพอนาคต (พ.ศ.2568-2569) ในพื้นที่ศึกษา กรณีศึกษาที่ 2.3

| รายการ | ความต้องการใช้น้ำ (ลูกบาศก์เมตร) | | | | | | | | | | | | |
|---|----------------------------------|-----------|-----------|-----------|-----------|-----------|-----------|---------|---------|-----------|-----------|-----------|------------|
| | ม.ย. | พ.ค. | มิ.ย. | ก.ค. | ส.ค. | ก.ย. | ต.ค. | พ.ย. | ธ.ค. | ม.ค. | ก.พ. | มี.ค. | ทั้งปี |
| 1. การเกษตร ข้าว | - | - | - | 49,784 | 63,896 | 52,332 | - | - | - | - | - | - | 166,012 |
| 2. การอุปโภคบริโภค - ในเขตบริการของ กปภ. - นอกเขตบริการของ กปภ. | 418,140 | - | - | 429,048 | 538,128 | 465,408 | - | - | - | 567,216 | 603,576 | 705,384 | 3,726,900 |
| 3. การประปา | 102,017 | 102,017 | 102,017 | 102,017 | 102,017 | 102,017 | 102,017 | 102,017 | 102,017 | 102,017 | 102,017 | 102,017 | 1,224,202 |
| 4. การอุตสาหกรรม - อุตสาหกรรมในกลุ่ม บริษัท สหวิริยา | 56,273 | 56,273 | 56,273 | 56,273 | 56,273 | 56,273 | 56,273 | 56,273 | 56,273 | 56,273 | 56,273 | 56,273 | 675,282 |
| 5. การประปา - อุตสาหกรรมในกลุ่ม บริษัท สหวิริยา | 40,906 | 40,906 | 40,906 | 40,906 | 40,906 | 40,906 | 40,906 | 40,906 | 40,906 | 40,906 | 40,906 | 40,906 | 490,878 |
| 6. การประปา - อุตสาหกรรมในกลุ่ม บริษัท สหวิริยา | 245,398 | 245,398 | 245,398 | 245,398 | 245,398 | 245,398 | 245,398 | 245,398 | 245,398 | 245,398 | 245,398 | 245,398 | 2,944,781 |
| 7. การประปา - อุตสาหกรรมในกลุ่ม บริษัท สหวิริยา | - | 1,371,667 | 1,371,667 | 1,371,667 | 1,371,667 | 1,371,667 | 1,371,667 | - | - | - | - | - | 8,230,002 |
| 8. การประปา - อุตสาหกรรมในกลุ่ม บริษัท สหวิริยา | 100,000 | 100,000 | 100,000 | 100,000 | 100,000 | 100,000 | 100,000 | 100,000 | 100,000 | 100,000 | 100,000 | 100,000 | 1,200,000 |
| รวม | 962,735 | 1,916,262 | 1,916,262 | 2,395,094 | 2,518,286 | 2,434,002 | 1,916,262 | 544,595 | 544,595 | 1,111,811 | 1,148,171 | 1,249,979 | 18,658,055 |



ตารางที่ 3.4-18 ผลการวิเคราะห์ปริมาณน้ำกักเก็บในคลองบางสะพาน ณ บริเวณ ฝ่ายวังยาว

สภาพอนาคต (พ.ศ.2568-2569) กรณีศึกษาที่ 2.3

| YEAR | END OF PERIOD STORAGE (KCM) | | | | | | | | | | | | | MEAN |
|---------|-----------------------------|---------|---------|---------|---------|---------|---------|---------|---------|---------|---------|----------|----------|---------|
| | APR | MAY | JUN | JUL | AUG | SEP | OCT | NOV | DEC | JAN | FEB | MAR | ANNUAL | |
| Year 01 | 2,525.0 | 1,860.0 | 1,665.0 | 769.0 | 769.0 | 2,656.0 | 2,656.0 | 2,656.0 | 2,656.0 | 2,656.0 | 2,656.0 | 2,656.0 | 21,280.0 | 1,773.3 |
| Year 02 | 2,278.0 | 2,656.0 | 2,656.0 | 2,656.0 | 2,656.0 | 2,656.0 | 2,656.0 | 2,656.0 | 2,656.0 | 2,656.0 | 2,656.0 | 2,656.0 | 31,494.0 | 2,624.5 |
| Year 03 | 1,995.0 | 769.0 | 963.0 | 2,656.0 | 2,656.0 | 2,656.0 | 2,656.0 | 2,656.0 | 2,656.0 | 2,656.0 | 2,656.0 | 2,656.0 | 27,631.0 | 2,302.6 |
| Year 04 | 2,656.0 | 2,656.0 | 2,656.0 | 2,656.0 | 2,656.0 | 2,656.0 | 2,656.0 | 2,656.0 | 2,656.0 | 2,656.0 | 2,656.0 | 2,656.0 | 31,872.0 | 2,656.0 |
| Year 05 | 2,656.0 | 2,656.0 | 2,656.0 | 2,656.0 | 2,656.0 | 2,656.0 | 2,656.0 | 2,656.0 | 2,656.0 | 2,656.0 | 2,656.0 | 2,656.0 | 31,343.0 | 2,611.9 |
| Year 06 | 2,656.0 | 1,221.0 | 1,576.0 | 2,656.0 | 2,656.0 | 2,656.0 | 2,656.0 | 2,656.0 | 2,656.0 | 2,656.0 | 2,656.0 | 1,917.0 | 28,618.0 | 2,384.8 |
| Year 07 | 2,656.0 | 2,656.0 | 2,656.0 | 2,656.0 | 2,656.0 | 2,656.0 | 2,656.0 | 2,656.0 | 2,656.0 | 2,656.0 | 2,656.0 | 2,656.0 | 31,872.0 | 2,656.0 |
| Year 08 | 2,656.0 | 2,656.0 | 2,321.0 | 2,656.0 | 2,656.0 | 2,656.0 | 2,656.0 | 2,656.0 | 2,656.0 | 2,656.0 | 2,656.0 | 1,417.0 | 30,298.0 | 2,524.8 |
| Year 09 | 769.0 | 769.0 | 769.0 | 2,555.0 | 2,656.0 | 2,656.0 | 2,656.0 | 2,656.0 | 2,656.0 | 2,656.0 | 2,656.0 | 2,656.0 | 26,110.0 | 2,175.8 |
| Year 10 | 2,656.0 | 2,656.0 | 2,656.0 | 2,656.0 | 2,656.0 | 2,656.0 | 2,656.0 | 2,656.0 | 2,656.0 | 2,656.0 | 2,656.0 | 2,656.0 | 31,872.0 | 2,656.0 |
| Year 11 | 2,656.0 | 2,656.0 | 2,656.0 | 2,656.0 | 2,656.0 | 2,656.0 | 2,656.0 | 2,656.0 | 2,656.0 | 2,656.0 | 2,656.0 | 2,656.0 | 31,872.0 | 2,656.0 |
| Year 12 | 2,656.0 | 2,656.0 | 2,656.0 | 2,656.0 | 2,656.0 | 2,656.0 | 2,656.0 | 2,656.0 | 2,656.0 | 2,656.0 | 2,656.0 | 2,399.0 | 2,656.0 | 2,634.6 |
| Year 13 | 2,656.0 | 2,656.0 | 2,656.0 | 2,656.0 | 2,656.0 | 2,656.0 | 2,656.0 | 2,656.0 | 2,656.0 | 2,656.0 | 2,656.0 | 2,656.0 | 31,872.0 | 2,656.0 |
| Year 14 | 2,656.0 | 2,656.0 | 2,656.0 | 2,656.0 | 2,656.0 | 2,656.0 | 2,656.0 | 2,656.0 | 2,656.0 | 2,656.0 | 2,229.0 | 2,656.0 | 31,445.0 | 2,620.4 |
| Year 15 | 2,656.0 | 2,656.0 | 2,656.0 | 2,656.0 | 2,656.0 | 2,656.0 | 2,656.0 | 2,656.0 | 2,656.0 | 2,656.0 | 2,378.0 | 31,594.0 | 2,632.8 | 2,656.0 |
| Year 16 | 1,796.0 | 2,656.0 | 2,656.0 | 2,656.0 | 2,656.0 | 2,656.0 | 2,656.0 | 2,656.0 | 2,656.0 | 2,656.0 | 2,649.0 | 2,301.0 | 30,650.0 | 2,554.2 |
| Year 17 | 2,656.0 | 1,301.0 | 2,656.0 | 2,656.0 | 2,656.0 | 2,656.0 | 2,656.0 | 2,656.0 | 2,656.0 | 2,656.0 | 2,656.0 | 2,656.0 | 30,517.0 | 2,543.1 |
| Year 18 | 2,656.0 | 2,656.0 | 2,656.0 | 2,656.0 | 2,656.0 | 2,656.0 | 2,656.0 | 2,656.0 | 2,656.0 | 2,656.0 | 1,749.0 | 2,656.0 | 30,965.0 | 2,580.4 |
| Year 19 | 2,656.0 | 2,656.0 | 2,656.0 | 2,656.0 | 2,656.0 | 2,656.0 | 2,656.0 | 2,656.0 | 2,656.0 | 2,656.0 | 2,656.0 | 2,656.0 | 31,872.0 | 2,656.0 |
| Year 20 | 2,656.0 | 2,656.0 | 2,656.0 | 2,656.0 | 2,656.0 | 2,656.0 | 2,656.0 | 2,656.0 | 2,656.0 | 2,656.0 | 2,019.0 | 2,656.0 | 31,735.0 | 2,602.9 |
| Year 21 | 2,656.0 | 2,656.0 | 2,656.0 | 2,482.0 | 2,656.0 | 2,656.0 | 2,656.0 | 2,656.0 | 2,656.0 | 2,656.0 | 2,559.0 | 2,340.0 | 30,285.0 | 2,523.8 |
| Year 22 | 1,429.0 | 1,094.0 | 769.0 | 2,656.0 | 2,656.0 | 2,656.0 | 2,656.0 | 2,656.0 | 2,656.0 | 2,656.0 | 1,407.0 | 25,947.0 | 2,162.3 | 2,656.0 |
| Year 23 | 769.0 | 2,656.0 | 2,656.0 | 2,656.0 | 2,656.0 | 2,656.0 | 2,656.0 | 2,656.0 | 2,656.0 | 2,656.0 | 2,656.0 | 1,577.0 | 28,906.0 | 2,408.8 |
| Year 24 | 836.0 | 769.0 | 769.0 | 769.0 | 991.0 | 2,656.0 | 2,656.0 | 2,656.0 | 2,656.0 | 2,656.0 | 2,656.0 | 2,656.0 | 22,726.0 | 1,893.8 |
| Year 25 | 2,656.0 | 2,656.0 | 2,656.0 | 2,656.0 | 2,656.0 | 2,656.0 | 2,656.0 | 2,656.0 | 2,656.0 | 2,656.0 | 2,489.0 | 1,641.0 | 30,690.0 | 2,557.5 |
| Year 26 | 999.0 | 2,074.0 | 2,656.0 | 2,656.0 | 2,656.0 | 2,656.0 | 2,656.0 | 2,656.0 | 2,656.0 | 2,656.0 | 2,656.0 | 2,656.0 | 29,633.0 | 2,469.4 |
| Year 27 | 2,656.0 | 1,011.0 | 2,656.0 | 2,656.0 | 2,656.0 | 2,656.0 | 2,656.0 | 2,656.0 | 2,656.0 | 2,656.0 | 2,656.0 | 2,267.0 | 29,838.0 | 2,486.5 |
| Year 28 | 2,196.0 | 831.0 | 2,656.0 | 2,656.0 | 2,656.0 | 2,656.0 | 2,656.0 | 2,656.0 | 2,656.0 | 2,656.0 | 1,667.0 | 28,598.0 | 2,383.2 | 2,656.0 |
| Year 29 | 2,656.0 | 2,656.0 | 2,656.0 | 2,656.0 | 2,656.0 | 2,656.0 | 2,656.0 | 2,656.0 | 2,656.0 | 2,656.0 | 2,656.0 | 2,656.0 | 31,872.0 | 2,656.0 |
| Year 30 | 2,656.0 | 951.0 | 2,656.0 | 2,656.0 | 2,656.0 | 2,656.0 | 2,656.0 | 2,656.0 | 2,656.0 | 2,656.0 | 2,656.0 | 1,537.0 | 29,048.0 | 2,420.7 |

| | | | | | | | | | | | | | | |
|---------|---------|---------|---------|---------|---------|---------|---------|---------|---------|---------|---------|---------|----------|---------|
| AVERAGE | 2,290.4 | 2,103.8 | 2,330.7 | 2,521.0 | 2,537.6 | 2,593.1 | 2,656.0 | 2,656.0 | 2,656.0 | 2,647.3 | 2,503.1 | 2,290.6 | 29,785.7 | 2,482.1 |
| MAXIMUM | 2,656.0 | 2,656.0 | 2,656.0 | 2,656.0 | 2,656.0 | 2,656.0 | 2,656.0 | 2,656.0 | 2,656.0 | 2,656.0 | 2,656.0 | 2,656.0 | 31,872.0 | 2,656.0 |
| MINIMUM | 769.0 | 769.0 | 769.0 | 769.0 | 769.0 | 769.0 | 2,656.0 | 2,656.0 | 2,656.0 | 2,396.0 | 1,559.0 | 990.0 | 21,280.0 | 1,773.3 |

** KCM = 1,000 Cubic meters

ตารางที่ 3.4-19 ผลการวิเคราะห์การผันน้ำ ณ บริเวณฝ่ายวังยาว สภาพอนาคต (พ.ศ.2568-2569) กรณีศึกษาที่ 2.3

| YEAR | DIVERSION (KCM) | | | | | | | | | | | | | MEAN |
|---------|-----------------|---------|---------|---------|---------|---------|---------|-------|-------|---------|---------|---------|----------|---------|
| | APR | MAY | JUN | JUL | AUG | SEP | OCT | NOV | DEC | JAN | FEB | MAR | ANNUAL | |
| Year 01 | 962.7 | 1,916.2 | 1,916.2 | 1,957.1 | 1,670.7 | 2,170.7 | 1,916.2 | 544.6 | 544.5 | 1,111.8 | 1,148.1 | 1,249.9 | 17,108.7 | 1,425.7 |
| Year 02 | 962.7 | 1,916.2 | 1,916.2 | 2,395.0 | 2,518.2 | 2,434.0 | 1,916.2 | 544.6 | 544.5 | 1,111.8 | 1,148.1 | 1,249.9 | 18,657.4 | 1,554.8 |
| Year 03 | 962.7 | 1,747.0 | 1,916.2 | 2,395.0 | 2,518.2 | 2,434.0 | 1,916.2 | 544.6 | 544.5 | 1,111.8 | 1,148.1 | 1,249.9 | 18,488.2 | 1,540.7 |
| Year 04 | 962.7 | 1,916.2 | 1,916.2 | 2,395.0 | 2,518.2 | 2,434.0 | 1,916.2 | 544.6 | 544.5 | 1,111.8 | 1,148.1 | 1,249.9 | 18,657.4 | 1,554.8 |
| Year 05 | 962.7 | 1,916.2 | 1,916.2 | 2,395.0 | 2,518.2 | 2,434.0 | 1,916.2 | 544.6 | 544.5 | 1,111.8 | 1,148.1 | 1,249.9 | 18,657.4 | 1,554.8 |
| Year 06 | 962.7 | 1,916.2 | 1,916.2 | 2,395.0 | 2,518.2 | 2,434.0 | 1,916.2 | 544.6 | 544.5 | 1,111.8 | 1,148.1 | 1,249.9 | 18,657.4 | 1,554.8 |
| Year 07 | 962.7 | 1,916.2 | 1,916.2 | 2,395.0 | 2,518.2 | 2,434.0 | 1,916.2 | 544.6 | 544.5 | 1,111.8 | 1,148.1 | 1,249.9 | 18,657.4 | 1,554.8 |
| Year 08 | 962.7 | 1,916.2 | 1,916.2 | 2,395.0 | 2,518.2 | 2,434.0 | 1,916.2 | 544.6 | 544.5 | 1,111.8 | 1,148.1 | 1,249.9 | 18,657.4 | 1,554.8 |
| Year 09 | 649.7 | 1,290.7 | 1,040.7 | 2,395.0 | 2,518.2 | 2,434.0 | 1,916.2 | 544.6 | 544.5 | 1,111.8 | 1,148.1 | 1,249.9 | 16,843.4 | 1,403.6 |
| Year 10 | 962.7 | 1,916.2 | 1,916.2 | 2,395.0 | 2,518.2 | 2,434.0 | 1,916.2 | 544.6 | 544.5 | 1,111.8 | 1,148.1 | 1,249.9 | 18,657.4 | 1,554.8 |
| Year 11 | 962.7 | 1,916.2 | 1,916.2 | 2,395.0 | 2,518.2 | 2,434.0 | 1,916.2 | 544.6 | 544.5 | 1,111.8 | 1,148.1 | 1,249.9 | 18,657.4 | 1,554.8 |
| Year 12 | 962.7 | 1,916.2 | 1,916.2 | 2,395.0 | 2,518.2 | 2,434.0 | 1,916.2 | 544.6 | 544.5 | 1,111.8 | 1,148.1 | 1,249.9 | 18,657.4 | 1,554.8 |
| Year 13 | 962.7 | 1,916.2 | 1,916.2 | 2,395.0 | 2,518.2 | 2,434.0 | 1,916.2 | 544.6 | 544.5 | 1,111.8 | 1,148.1 | 1,249.9 | 18,657.4 | 1,554.8 |
| Year 14 | 962.7 | 1,916.2 | 1,916.2 | 2,395.0 | 2,518.2 | 2,434.0 | 1,916.2 | 544.6 | 544.5 | 1,111.8 | 1,148.1 | 1,249.9 | 18,657.4 | 1,554.8 |
| Year 15 | 962.7 | 1,916.2 | 1,916.2 | 2,395.0 | 2,518.2 | 2,434.0 | 1,916.2 | 544.6 | 544.5 | 1,111.8 | 1,148.1 | 1,249.9 | 18,657.4 | 1,554.8 |
| Year 16 | 962.7 | 1,916.2 | 1,916.2 | 2,395.0 | 2,518.2 | 2,434.0 | 1,916.2 | 544.6 | 544.5 | 1,111.8 | 1,148.1 | 1,249.9 | 18,657.4 | 1,554.8 |
| Year 17 | 962.7 | 1,916.2 | 1,916.2 | 2,395.0 | 2,518.2 | 2,434.0 | 1,916.2 | 544.6 | 544.5 | 1,111.8 | 1,148.1 | 1,249.9 | 18,657.4 | 1,554.8 |
| Year 18 | 962.7 | 1,916.2 | 1,916.2 | 2,395.0 | 2,518.2 | 2,434.0 | 1,916.2 | 544.6 | 544.5 | 1,111.8 | 1,148.1 | 1,249.9 | 18,657.4 | 1,554.8 |
| Year 19 | 962.7 | 1,916.2 | 1,916.2 | 2,395.0 | 2,518.2 | 2,434.0 | 1,916.2 | 544.6 | 544.5 | 1,111.8 | 1,148.1 | 1,249.9 | 18,657.4 | 1,554.8 |
| Year 20 | 962.7 | 1,916.2 | 1,916.2 | 2,395.0 | 2,518.2 | 2,434.0 | 1,916.2 | 544.6 | 544.5 | 1,111.8 | 1,148.1 | 1,249.9 | 18,657.4 | 1,554.8 |
| Year 21 | 962.7 | 1,916.2 | 1,916.2 | 2,395.0 | 2,518.2 | 2,434.0 | 1,916.2 | 544.6 | 544.5 | 1,111.8 | 1,148.1 | 1,249.9 | 18,657.4 | 1,554.8 |
| Year 22 | 962.7 | 1,916.2 | 1,145.9 | 2,395.0 | 2,518.2 | 2,434.0 | 1,916.2 | 544.6 | 544.5 | 1,111.8 | 1,148.1 | 1,249.9 | 17,887.1 | 1,490.6 |
| Year 23 | 769.6 | 1,916.2 | 1,916.2 | 2,395.0 | 2,518.2 | 2,434.0 | 1,916.2 | 544.6 | 544.5 | 1,111.8 | 1,148.1 | 1,249.9 | 18,464.3 | 1,538.7 |
| Year 24 | 962.7 | 917.7 | 590.7 | 1,290.7 | 2,518.2 | 2,434.0 | 1,916.2 | 544.6 | 544.5 | 1,111.8 | 1,148.1 | 1,249.9 | 15,229.1 | 1,269.1 |
| Year 25 | 962.7 | 1,916.2 | 1,916.2 | 2,395.0 | 2,518.2 | 2,434.0 | 1,916.2 | 544.6 | 544.5 | 1,111.8 | 1,148.1 | 1,249.9 | 18,657.4 | 1,554.8 |
| Year 26 | 962.7 | 1,916.2 | 1,916.2 | 2,395.0 | 2,518.2 | 2,434.0 | 1,916.2 | 544.6 | 544.5 | 1,111.8 | 1,148.1 | 1,249.9 | 18,657.4 | 1,554.8 |
| Year 27 | 962.7 | 1,916.2 | 1,916.2 | 2,395.0 | 2,518.2 | 2,434.0 | 1,916.2 | 544.6 | 544.5 | 1,111.8 | 1,148.1 | 1,249.9 | 18,657.4 | 1,554.8 |
| Year 28 | 962.7 | 1,916.2 | 1,916.2 | 2,395.0 | 2,518.2 | 2,434.0 | 1,916.2 | 544.6 | 544.5 | 1,111.8 | 1,148.1 | 1,249.9 | 18,657.4 | 1,554.8 |
| Year 29 | 962.7 | 1,916.2 | 1,916.2 | 2,395.0 | 2,518.2 | 2,434.0 | 1,916.2 | 544.6 | 544.5 | 1,111.8 | 1,148.1 | 1,249.9 | 18,657.4 | 1,554.8 |
| Year 30 | 962.7 | 1,916.2 | 1,916.2 | 2,395.0 | 2,518.2 | 2,434.0 | 1,916.2 | 544.6 | 544.5 | 1,111.8 | 1,148.1 | 1,249.9 | 18,657.4 | 1,554.8 |

| | | | | | | | | | | | | | | |
|---------|-------|---------|---------|---------|---------|---------|---------|-------|-------|---------|---------|---------|----------|---------|
| AVERAGE | 945.8 | 1,856.4 | 1,817.2 | 2,343.6 | 2,489.9 | 2,425.2 | 1,916.2 | 544.6 | 544.5 | 1,111.8 | 1,148.1 | 1,249.9 | 18,393.3 | 1,532.8 |
| MAXIMUM | 962.7 | 1,916.2 | 1,916.2 | 2,395.0 | 2,518.2 | 2,434.0 | 1,916.2 | 544.6 | 544.5 | 1,111.8 | 1,148.1 | 1,249.9 | 18,657.4 | 1,554.8 |
| MINIMUM | 649.7 | 917.7 | 590.7 | 1,290.7 | 1,670.7 | 2,170.7 | 1,916.2 | 544.6 | 544.5 | 1,111.8 | 1,148.1 | 1,249.9 | 15,229.1 | 1,269.1 |

สภาพอนาคต (พ.ศ.2570) กรณีสึกษาที่ 3.1

** KCM \equiv 1,000 Cubic meters

** KCM = 1,000 Cubic meters

ក្រសួងសេដ្ឋកិច្ច និងហិរញ្ញវត្ថុ



ตารางที่ 3.4-24 ผลการวิเคราะห์การขาดแคลนน้ำ ณ บริเวณฝายวังยาว สภาพอนาคต (พ.ศ.2570) กรณีศึกษาที่ 3.1

| YEAR | DIVERSION SHORTAGE (KCM) | | | | | | | | | | | | | | ANNUAL | MEAN |
|---------|--------------------------|---------|---------|---------|---------|-------|-----|-----|-----|-----|-----|-----|---------|-------|--------|------|
| | APR | MAY | JUN | JUL | AUG | SEP | OCT | NOV | DEC | JAN | FEB | MAR | | | | |
| Year 01 | 0.0 | 0.0 | 257.8 | 1,886.9 | 1,401.5 | 816.3 | 0.0 | 0.0 | 0.0 | 0.0 | 0.0 | 0.0 | 4,362.5 | 363.5 | | |
| Year 02 | 0.0 | 0.0 | 0.0 | 0.0 | 0.0 | 0.0 | 0.0 | 0.0 | 0.0 | 0.0 | 0.0 | 0.0 | 0.0 | 0.0 | | |
| Year 03 | 0.0 | 775.7 | 352.6 | 0.0 | 0.0 | 0.0 | 0.0 | 0.0 | 0.0 | 0.0 | 0.0 | 0.0 | 1,128.3 | 94.0 | | |
| Year 04 | 0.0 | 0.0 | 0.0 | 0.0 | 0.0 | 0.0 | 0.0 | 0.0 | 0.0 | 0.0 | 0.0 | 0.0 | 0.0 | 0.0 | | |
| Year 05 | 0.0 | 0.0 | 0.0 | 0.0 | 0.0 | 0.0 | 0.0 | 0.0 | 0.0 | 0.0 | 0.0 | 0.0 | 0.0 | 0.0 | | |
| Year 06 | 0.0 | 94.8 | 192.6 | 0.0 | 0.0 | 0.0 | 0.0 | 0.0 | 0.0 | 0.0 | 0.0 | 0.0 | 287.4 | 24.0 | | |
| Year 07 | 0.0 | 0.0 | 0.0 | 0.0 | 0.0 | 0.0 | 0.0 | 0.0 | 0.0 | 0.0 | 0.0 | 0.0 | 0.0 | 0.0 | | |
| Year 08 | 0.0 | 0.0 | 0.0 | 0.0 | 0.0 | 0.0 | 0.0 | 0.0 | 0.0 | 0.0 | 0.0 | 0.0 | 0.0 | 0.0 | | |
| Year 09 | 440.7 | 1,172.6 | 1,422.6 | 0.0 | 0.0 | 0.0 | 0.0 | 0.0 | 0.0 | 0.0 | 0.0 | 0.0 | 3,035.9 | 253.0 | | |
| Year 10 | 0.0 | 0.0 | 0.0 | 0.0 | 0.0 | 0.0 | 0.0 | 0.0 | 0.0 | 0.0 | 0.0 | 0.0 | 0.0 | 0.0 | | |
| Year 11 | 0.0 | 0.0 | 0.0 | 0.0 | 0.0 | 0.0 | 0.0 | 0.0 | 0.0 | 0.0 | 0.0 | 0.0 | 0.0 | 0.0 | | |
| Year 12 | 0.0 | 0.0 | 0.0 | 0.0 | 0.0 | 0.0 | 0.0 | 0.0 | 0.0 | 0.0 | 0.0 | 0.0 | 0.0 | 0.0 | | |
| Year 13 | 0.0 | 0.0 | 0.0 | 0.0 | 0.0 | 0.0 | 0.0 | 0.0 | 0.0 | 0.0 | 0.0 | 0.0 | 0.0 | 0.0 | | |
| Year 14 | 0.0 | 0.0 | 0.0 | 0.0 | 0.0 | 0.0 | 0.0 | 0.0 | 0.0 | 0.0 | 0.0 | 0.0 | 0.0 | 0.0 | | |
| Year 15 | 0.0 | 0.0 | 0.0 | 0.0 | 0.0 | 0.0 | 0.0 | 0.0 | 0.0 | 0.0 | 0.0 | 0.0 | 0.0 | 0.0 | | |
| Year 16 | 0.0 | 0.0 | 0.0 | 0.0 | 0.0 | 0.0 | 0.0 | 0.0 | 0.0 | 0.0 | 0.0 | 0.0 | 0.0 | 0.0 | | |
| Year 17 | 0.0 | 14.8 | 0.0 | 0.0 | 0.0 | 0.0 | 0.0 | 0.0 | 0.0 | 0.0 | 0.0 | 0.0 | 14.8 | 1.2 | | |
| Year 18 | 0.0 | 0.0 | 0.0 | 0.0 | 0.0 | 0.0 | 0.0 | 0.0 | 0.0 | 0.0 | 0.0 | 0.0 | 0.0 | 0.0 | | |
| Year 19 | 0.0 | 0.0 | 0.0 | 0.0 | 0.0 | 0.0 | 0.0 | 0.0 | 0.0 | 0.0 | 0.0 | 0.0 | 0.0 | 0.0 | | |
| Year 20 | 0.0 | 0.0 | 0.0 | 0.0 | 0.0 | 0.0 | 0.0 | 0.0 | 0.0 | 0.0 | 0.0 | 0.0 | 0.0 | 0.0 | | |
| Year 21 | 0.0 | 0.0 | 0.0 | 0.0 | 0.0 | 0.0 | 0.0 | 0.0 | 0.0 | 0.0 | 0.0 | 0.0 | 0.0 | 0.0 | | |
| Year 22 | 0.0 | 414.9 | 1,642.6 | 0.0 | 0.0 | 0.0 | 0.0 | 0.0 | 0.0 | 0.0 | 0.0 | 0.0 | 2,057.5 | 171.5 | | |
| Year 23 | 320.7 | 0.0 | 0.0 | 0.0 | 0.0 | 0.0 | 0.0 | 0.0 | 0.0 | 0.0 | 0.0 | 0.0 | 320.7 | 26.7 | | |
| Year 24 | 60.6 | 1,612.6 | 1,872.6 | 1,656.9 | 331.5 | 0.0 | 0.0 | 0.0 | 0.0 | 0.0 | 0.0 | 0.0 | 5,534.2 | 461.2 | | |
| Year 25 | 0.0 | 0.0 | 0.0 | 0.0 | 0.0 | 0.0 | 0.0 | 0.0 | 0.0 | 0.0 | 0.0 | 0.0 | 0.0 | 0.0 | | |
| Year 26 | 0.0 | 0.0 | 0.0 | 0.0 | 0.0 | 0.0 | 0.0 | 0.0 | 0.0 | 0.0 | 0.0 | 0.0 | 0.0 | 0.0 | | |
| Year 27 | 0.0 | 304.8 | 0.0 | 0.0 | 0.0 | 0.0 | 0.0 | 0.0 | 0.0 | 0.0 | 0.0 | 0.0 | 304.8 | 25.4 | | |
| Year 28 | 0.0 | 612.4 | 0.0 | 0.0 | 0.0 | 0.0 | 0.0 | 0.0 | 0.0 | 0.0 | 0.0 | 0.0 | 612.4 | 51.0 | | |
| Year 29 | 0.0 | 0.0 | 0.0 | 0.0 | 0.0 | 0.0 | 0.0 | 0.0 | 0.0 | 0.0 | 0.0 | 0.0 | 0.0 | 0.0 | | |
| Year 30 | 0.0 | 364.8 | 0.0 | 0.0 | 0.0 | 0.0 | 0.0 | 0.0 | 0.0 | 0.0 | 0.0 | 0.0 | 364.8 | 30.4 | | |
| AVERAGE | 27.4 | 178.9 | 191.4 | 118.1 | 57.8 | 27.2 | 0.0 | 0.0 | 0.0 | 0.0 | 0.0 | 0.0 | 600.8 | 50.1 | | |
| MAXIMUM | 440.7 | 1,612.6 | 1,872.6 | 1,886.9 | 1,401.5 | 816.3 | 0.0 | 0.0 | 0.0 | 0.0 | 0.0 | 0.0 | 5,534.2 | 461.2 | | |
| MINIMUM | 0.0 | 0.0 | 0.0 | 0.0 | 0.0 | 0.0 | 0.0 | 0.0 | 0.0 | 0.0 | 0.0 | 0.0 | 0.0 | 0.0 | | |

** KCM = 1,000 Cubic meters

** KCM = 1,000 Cubic meters

จากผลการศึกษาสมมูลน้ำ กรณีศึกษาที่ 3.1 ในช่วง 30 ปี พบว่ามีการขาดแคลน 11 ปี ซึ่งมากกว่าเกณฑ์การประเมินการขาดแคลนน้ำที่กำหนดไว้ไม่เกิน 6 ปี จึงสามารถสรุปได้ว่าแหล่งน้ำดังกล่าวไม่สามารถรองรับความต้องการใช้น้ำด้านต่างๆ ตามการจัดสรรน้ำกรณีศึกษาที่ 3.1 ได้โดยมีการขาดแคลนน้ำ

กรณีศึกษาที่ 3.2 ตั้งสถานีสูบน้ำ ณ บริเวณฝายวังยาว โดยให้ระดับสูบน้ำอยู่ที่ระดับเหนือท้องน้ำ 2.2 เมตร ซึ่งเมื่อมีการกำหนดความต้องการใช้น้ำสภาพอนาคต (พ.ศ.2570) ดังแสดงในตารางที่ 3.4-25 โดยมีการจัดสรรน้ำเพื่อรักษาระบบนิเวศ เดือนละ 100,000 ลูกบาศก์เมตร/เดือน และสูบน้ำสำหรับอุตสาหกรรมในกลุ่มบริษัท สหวิริยาฯ ในช่วง 6 เดือน (มิถุนายน - พฤศจิกายน) โดยสูบน้ำเดือนละ 1,872,165 ลูกบาศก์เมตร/เดือน สามารถแสดงผลการวิเคราะห์สมมูลน้ำ ดังแสดงผลการวิเคราะห์ปริมาณน้ำกักเก็บในคลองบางสะพาน ณ บริเวณฝายวังยาว ในตารางที่ 3.4-26 โดยมีผลการผันน้ำดังแสดงในตารางที่ 3.4-27 และผลการวิเคราะห์การขาดแคลนน้ำดังตารางที่ 3.4-28

ตารางที่ 3.4-25 ความต้องการใช้น้ำสภาพอนาคต (พ.ศ.2570) ในพื้นที่ศึกษา กรณีศึกษาที่ 3.2

| รายการ | ความต้องการใช้น้ำ (ลูกบาศก์เมตร) | | | | | | | | | | | |
|--------------------------------------|----------------------------------|---------|-----------|-----------|-----------|-----------|-----------|-----------|---------|-----------|-----------|-----------|
| | เม.ย. | พ.ค. | มิ.ย. | ก.ค. | ส.ค. | ก.ย. | ต.ค. | พ.ย. | ธ.ค. | ม.ค. | ก.พ. | มี.ค. |
| 1. การเกษตร | - | - | - | 49,784 | 63,896 | 52,332 | - | - | - | - | - | - |
| ข้าว | - | - | - | - | - | - | - | - | - | - | - | - |
| ผลไม้ | 418,140 | - | - | 429,048 | 538,128 | 465,408 | - | - | - | 567,216 | 603,576 | 705,384 |
| 2. การอุปโภคบริโภค | 12,765 | - | - | 5,428 | 6,808 | 5,888 | - | - | - | 17,316 | 18,426 | 21,534 |
| - ในเขตบริการของ กป.ก. | 120,457 | 120,457 | 120,457 | 120,457 | 120,457 | 120,457 | 120,457 | 120,457 | 120,457 | 120,457 | 120,457 | 120,457 |
| - นอกเขตบริการของ กป.ก. | 59,087 | 59,087 | 59,087 | 59,087 | 59,087 | 59,087 | 59,087 | 59,087 | 59,087 | 59,087 | 59,087 | 59,087 |
| 3. การอุตสาหกรรม | 52,155 | 52,155 | 52,155 | 52,155 | 52,155 | 52,155 | 52,155 | 52,155 | 52,155 | 52,155 | 52,155 | 52,155 |
| 4. การอุตสาหกรรม | 259,522 | 259,522 | 259,522 | 259,522 | 259,522 | 259,522 | 259,522 | 259,522 | 259,522 | 259,522 | 259,522 | 259,522 |
| - อุตสาหกรรมในกลุ่ม บริษัท สหวิริยาฯ | - | - | - | 1,872,165 | 1,872,165 | 1,872,165 | 1,872,165 | 1,872,165 | - | - | - | - |
| 5. การรักษาระบบนิเวศหรือทำนน้ำ | 100,000 | 100,000 | 100,000 | 100,000 | 100,000 | 100,000 | 100,000 | 100,000 | 100,000 | 100,000 | 100,000 | 100,000 |
| - โครงการจัดสรรน้ำตามกฎกระทรวงน้ำ | 1,022,125 | 591,220 | 2,463,386 | 2,947,646 | 3,072,218 | 2,987,014 | 2,463,386 | 2,463,386 | 591,220 | 1,175,752 | 1,213,222 | 1,318,138 |
| รวม | 1,022,125 | 591,220 | 2,463,386 | 2,947,646 | 3,072,218 | 2,987,014 | 2,463,386 | 2,463,386 | 591,220 | 1,175,752 | 1,213,222 | 1,318,138 |



ตารางที่ 3.4-26 ผลการวิเคราะห์ปริมาณน้ำเก็บในคลองบางสะพาน ณ บริเวณ ฝ่ายวังยาว

สภาพอนาคต (พ.ศ.2570) กรณีศึกษาที่ 3.2

| YEAR | END OF PERIOD STORAGE (KCM) | | | | | | | | | | | | | |
|---------|-----------------------------|---------|---------|---------|---------|---------|---------|---------|---------|---------|---------|---------|----------|---------|
| | APR | MAY | JUN | JUL | AUG | SEP | OCT | NOV | DEC | JAN | FEB | MAR | ANNUAL | MEAN |
| Year 01 | 2,465.0 | 2,656.0 | 1,914.0 | 769.0 | 769.0 | 2,656.0 | 2,656.0 | 2,656.0 | 2,656.0 | 2,332.0 | 1,440.0 | 792.0 | 21,874.0 | 1,822.8 |
| Year 02 | 2,021.0 | 2,656.0 | 2,656.0 | 2,656.0 | 2,656.0 | 2,656.0 | 2,656.0 | 2,656.0 | 2,656.0 | 2,656.0 | 2,656.0 | 2,656.0 | 31,237.0 | 2,603.1 |
| Year 03 | 1,935.0 | 1,865.0 | 1,513.0 | 2,656.0 | 2,656.0 | 2,656.0 | 2,656.0 | 2,656.0 | 2,656.0 | 2,656.0 | 2,656.0 | 2,656.0 | 29,217.0 | 2,434.8 |
| Year 04 | 2,656.0 | 2,656.0 | 2,656.0 | 2,656.0 | 2,656.0 | 2,656.0 | 2,656.0 | 2,656.0 | 2,656.0 | 2,656.0 | 2,656.0 | 2,656.0 | 31,872.0 | 2,656.0 |
| Year 05 | 2,656.0 | 2,656.0 | 2,656.0 | 2,656.0 | 2,656.0 | 2,656.0 | 2,656.0 | 2,656.0 | 2,656.0 | 2,656.0 | 2,656.0 | 2,656.0 | 31,275.0 | 2,606.3 |
| Year 06 | 2,656.0 | 2,546.0 | 2,354.0 | 2,656.0 | 2,656.0 | 2,656.0 | 2,656.0 | 2,656.0 | 2,656.0 | 2,656.0 | 2,656.0 | 1,849.0 | 30,653.0 | 2,554.4 |
| Year 07 | 2,656.0 | 2,656.0 | 2,656.0 | 2,656.0 | 2,656.0 | 2,656.0 | 2,656.0 | 2,656.0 | 2,656.0 | 2,656.0 | 2,656.0 | 2,656.0 | 31,872.0 | 2,656.0 |
| Year 08 | 2,656.0 | 2,656.0 | 1,774.0 | 2,656.0 | 2,656.0 | 2,656.0 | 2,656.0 | 2,656.0 | 2,656.0 | 2,656.0 | 2,656.0 | 1,349.0 | 29,683.0 | 2,473.6 |
| Year 09 | 769.0 | 1,468.0 | 769.0 | 2,002.0 | 2,656.0 | 2,656.0 | 2,656.0 | 2,656.0 | 2,656.0 | 2,656.0 | 2,656.0 | 2,656.0 | 26,256.0 | 2,188.0 |
| Year 10 | 2,656.0 | 2,656.0 | 2,656.0 | 2,656.0 | 2,656.0 | 2,656.0 | 2,656.0 | 2,656.0 | 2,656.0 | 2,656.0 | 2,656.0 | 2,656.0 | 31,872.0 | 2,656.0 |
| Year 11 | 2,656.0 | 2,656.0 | 2,656.0 | 2,656.0 | 2,656.0 | 2,656.0 | 2,656.0 | 2,656.0 | 2,656.0 | 2,656.0 | 2,656.0 | 2,656.0 | 31,872.0 | 2,656.0 |
| Year 12 | 2,656.0 | 2,656.0 | 2,656.0 | 2,656.0 | 2,656.0 | 2,656.0 | 2,656.0 | 2,656.0 | 2,656.0 | 2,656.0 | 2,656.0 | 2,656.0 | 31,872.0 | 2,656.0 |
| Year 13 | 2,656.0 | 2,656.0 | 2,656.0 | 2,656.0 | 2,656.0 | 2,656.0 | 2,656.0 | 2,656.0 | 2,656.0 | 2,656.0 | 2,656.0 | 2,656.0 | 31,872.0 | 2,656.0 |
| Year 14 | 2,656.0 | 2,656.0 | 2,656.0 | 2,656.0 | 2,656.0 | 2,656.0 | 2,656.0 | 2,656.0 | 2,656.0 | 2,656.0 | 2,656.0 | 2,656.0 | 31,872.0 | 2,656.0 |
| Year 15 | 2,656.0 | 2,656.0 | 2,656.0 | 2,656.0 | 2,656.0 | 2,656.0 | 2,656.0 | 2,656.0 | 2,656.0 | 2,656.0 | 2,656.0 | 2,656.0 | 31,872.0 | 2,656.0 |
| Year 16 | 1,668.0 | 2,656.0 | 2,656.0 | 2,656.0 | 2,656.0 | 2,656.0 | 2,656.0 | 2,656.0 | 2,656.0 | 2,656.0 | 2,656.0 | 2,656.0 | 31,872.0 | 2,656.0 |
| Year 17 | 2,656.0 | 2,656.0 | 2,656.0 | 2,656.0 | 2,656.0 | 2,656.0 | 2,656.0 | 2,656.0 | 2,656.0 | 2,656.0 | 2,656.0 | 2,656.0 | 31,872.0 | 2,656.0 |
| Year 18 | 2,656.0 | 2,656.0 | 2,656.0 | 2,656.0 | 2,656.0 | 2,656.0 | 2,656.0 | 2,656.0 | 2,656.0 | 2,656.0 | 2,656.0 | 2,656.0 | 31,872.0 | 2,656.0 |
| Year 19 | 2,656.0 | 2,656.0 | 2,656.0 | 2,656.0 | 2,656.0 | 2,656.0 | 2,656.0 | 2,656.0 | 2,656.0 | 2,656.0 | 2,656.0 | 2,656.0 | 31,872.0 | 2,656.0 |
| Year 20 | 2,656.0 | 2,656.0 | 2,656.0 | 2,656.0 | 2,656.0 | 2,656.0 | 2,656.0 | 2,656.0 | 2,656.0 | 2,656.0 | 2,656.0 | 2,656.0 | 31,872.0 | 2,656.0 |
| Year 21 | 2,656.0 | 2,656.0 | 2,656.0 | 2,656.0 | 2,656.0 | 2,656.0 | 2,656.0 | 2,656.0 | 2,656.0 | 2,656.0 | 2,656.0 | 2,656.0 | 31,872.0 | 2,656.0 |
| Year 22 | 2,656.0 | 2,656.0 | 2,656.0 | 2,656.0 | 2,656.0 | 2,656.0 | 2,656.0 | 2,656.0 | 2,656.0 | 2,656.0 | 2,656.0 | 2,656.0 | 31,872.0 | 2,656.0 |
| Year 23 | 2,656.0 | 2,656.0 | 2,656.0 | 2,656.0 | 2,656.0 | 2,656.0 | 2,656.0 | 2,656.0 | 2,656.0 | 2,656.0 | 2,656.0 | 2,656.0 | 31,872.0 | 2,656.0 |
| Year 24 | 2,656.0 | 2,656.0 | 2,656.0 | 2,656.0 | 2,656.0 | 2,656.0 | 2,656.0 | 2,656.0 | 2,656.0 | 2,656.0 | 2,656.0 | 2,656.0 | 31,872.0 | 2,656.0 |
| Year 25 | 2,656.0 | 2,656.0 | 2,656.0 | 2,656.0 | 2,656.0 | 2,656.0 | 2,656.0 | 2,656.0 | 2,656.0 | 2,656.0 | 2,656.0 | 2,656.0 | 31,872.0 | 2,656.0 |
| Year 26 | 2,656.0 | 2,656.0 | 2,656.0 | 2,656.0 | 2,656.0 | 2,656.0 | 2,656.0 | 2,656.0 | 2,656.0 | 2,656.0 | 2,656.0 | 2,656.0 | 31,872.0 | 2,656.0 |
| Year 27 | 2,656.0 | 2,656.0 | 2,656.0 | 2,656.0 | 2,656.0 | 2,656.0 | 2,656.0 | 2,656.0 | 2,656.0 | 2,656.0 | 2,656.0 | 2,656.0 | 31,872.0 | 2,656.0 |
| Year 28 | 2,656.0 | 2,656.0 | 2,656.0 | 2,656.0 | 2,656.0 | 2,656.0 | 2,656.0 | 2,656.0 | 2,656.0 | 2,656.0 | 2,656.0 | 2,656.0 | 31,872.0 | 2,656.0 |
| Year 29 | 2,656.0 | 2,656.0 | 2,656.0 | 2,656.0 | 2,656.0 | 2,656.0 | 2,656.0 | 2,656.0 | 2,656.0 | 2,656.0 | 2,656.0 | 2,656.0 | 31,872.0 | 2,656.0 |
| Year 30 | 2,656.0 | 2,656.0 | 2,656.0 | 2,656.0 | 2,656.0 | 2,656.0 | 2,656.0 | 2,656.0 | 2,656.0 | 2,656.0 | 2,656.0 | 2,656.0 | 31,872.0 | 2,656.0 |
| AVERAGE | 2,253.8 | 2,472.5 | 2,357.3 | 2,476.5 | 2,530.2 | 2,593.1 | 2,656.0 | 2,656.0 | 2,656.0 | 2,645.2 | 2,483.7 | 2,250.2 | 30,030.5 | 2,502.5 |
| MAXIMUM | 2,656.0 | 2,656.0 | 2,656.0 | 2,656.0 | 2,656.0 | 2,656.0 | 2,656.0 | 2,656.0 | 2,656.0 | 2,656.0 | 2,656.0 | 2,656.0 | 31,872.0 | 2,656.0 |
| MINIMUM | 769.0 | 1,028.0 | 769.0 | 769.0 | 769.0 | 769.0 | 2,656.0 | 2,656.0 | 2,656.0 | 2,332.0 | 1,440.0 | 792.0 | 21,874.0 | 1,822.8 |

** KCM = 1,000 Cubic meters

ตารางที่ 3.4-27 ผลการวิเคราะห์การผันน้ำ ณ บริเวณฝ่ายวังยาว สภาพอนาคต (พ.ศ.2570) กรณีศึกษาที่ 3.2

| YEAR | DIVERSION (KCM) | | | | | | | | | | | | | |
|---------|-----------------|-------|---------|---------|---------|---------|---------|---------|-------|---------|---------|---------|----------|---------|
| | APR | MAY | JUN | JUL | AUG | SEP | OCT | NOV | DEC | JAN | FEB | MAR | ANNUAL | MEAN |
| Year 01 | 1,022.1 | 591.2 | 2,463.3 | 2,206.4 | 1,670.7 | 2,170.7 | 2,463.3 | 2,463.3 | 591.2 | 1,175.7 | 1,213.2 | 1,318.1 | 19,349.2 | 1,612.4 |
| Year 02 | 1,022.1 | 591.2 | 2,463.3 | 2,947.6 | 3,072.2 | 2,987.0 | 2,463.3 | 2,463.3 | 591.2 | 1,175.7 | 1,213.2 | 1,318.1 | 22,308.2 | 1,859.0 |
| Year 03 | 1,022.1 | 591.2 | 2,463.3 | 2,947.6 | 3,072.2 | 2,987.0 | 2,463.3 | 2,463.3 | 591.2 | 1,175.7 | 1,213.2 | 1,318.1 | 22,308.2 | 1,859.0 |
| Year 04 | 1,022.1 | 591.2 | 2,463.3 | 2,947.6 | 3,072.2 | 2,987.0 | 2,463.3 | 2,463.3 | 591.2 | 1,175.7 | 1,213.2 | 1,318.1 | 22,308.2 | 1,859.0 |
| Year 05 | 1,022.1 | 591.2 | 2,463.3 | 2,947.6 | 3,072.2 | 2,987.0 | 2,463.3 | 2,463.3 | 591.2 | 1,175.7 | 1,213.2 | 1,318.1 | 22,308.2 | 1,859.0 |
| Year 06 | 1,022.1 | 591.2 | 2,463.3 | 2,947.6 | 3,072.2 | 2,987.0 | 2,463.3 | 2,463.3 | 591.2 | 1,175.7 | 1,213.2 | 1,318.1 | 22,308.2 | 1,859.0 |
| Year 07 | 1,022.1 | 591.2 | 2,463.3 | 2,947.6 | 3,072.2 | 2,987.0 | 2,463.3 | 2,463.3 | 591.2 | 1,175.7 | 1,213.2 | 1,318.1 | 22,308.2 | 1,859.0 |
| Year 08 | 1,022.1 | 591.2 | 2,463.3 | 2,947.6 | 3,072.2 | 2,987.0 | 2,463.3 | 2,463.3 | 591.2 | 1,175.7 | 1,213.2 | 1,318.1 | 22,308.2 | 1,859.0 |
| Year 09 | 581.4 | 591.2 | 1,740.6 | 2,947.6 | 3,072.2 | 2,987.0 | 2,463.3 | 2,463.3 | 591.2 | 1,175.7 | 1,213.2 | 1,318.1 | 21,144.8 | 1,762.1 |
| Year 10 | 1,022.1 | 591.2 | 2,463.3 | 2,947.6 | 3,072.2 | 2,987.0 | 2,463.3 | 2,463.3 | 591.2 | 1,175.7 | 1,213.2 | 1,318.1 | 22,308.2 | 1,859.0 |
| Year 11 | 1,022.1 | 591.2 | 2,463.3 | 2,947.6 | 3,072.2 | 2,987.0 | 2,463.3 | 2,463.3 | 591.2 | 1,175.7 | 1,213.2 | 1,318.1 | 22,308.2 | 1,859.0 |
| Year 12 | 1,022.1 | 591.2 | 2,463.3 | 2,947.6 | 3,072.2 | 2,987.0 | 2,463.3 | 2,463.3 | 591.2 | 1,175.7 | 1,213.2 | 1,318.1 | 22,308.2 | 1,859.0 |
| Year 13 | 1,022.1 | 591.2 | 2,463.3 | 2,947.6 | 3,072.2 | 2,987.0 | 2,463.3 | 2,463.3 | 591.2 | 1,175.7 | 1,213.2 | 1,318.1 | 22,308.2 | 1,859.0 |
| Year 14 | 1,022.1 | 591.2 | 2,463.3 | 2,947.6 | 3,072.2 | 2,987.0 | 2,463.3 | 2,463.3 | 591.2 | 1,175.7 | 1,213.2 | 1,318.1 | 22,308.2 | 1,859.0 |
| Year 15 | 1,022.1 | 591.2 | 2,463.3 | 2,947.6 | 3,072.2 | 2,987.0 | 2,463.3 | 2,463.3 | 591.2 | 1,175.7 | 1,213.2 | 1,318.1 | 22,308.2 | 1,859.0 |
| Year 16 | 1,022.1 | 591.2 | 2,463.3 | 2,947.6 | 3,072.2 | 2,987.0 | 2,463.3 | 2,463.3 | 591.2 | 1,175.7 | 1,213.2 | 1,318.1 | 22,308.2 | 1,859.0 |
| Year 17 | 1,022.1 | 591.2 | 2,463.3 | 2,947.6 | 3,072.2 | 2,987.0 | 2,463.3 | 2,463.3 | 591.2 | 1,175.7 | 1,213.2 | 1,318.1 | 22,308.2 | 1,859.0 |
| Year 18 | 1,022.1 | 591.2 | 2,463.3 | 2,947.6 | 3,072.2 | 2,987.0 | 2,463.3 | 2,463.3 | 591.2 | 1,175.7 | 1,213.2 | 1,318.1 | 22,308.2 | 1,859.0 |
| Year 19 | 1,022.1 | 591.2 | 2,463.3 | 2,947.6 | 3,072.2 | 2,987.0 | 2,463.3 | 2,463.3 | 591.2 | 1,175.7 | 1,213.2 | 1,318.1 | 22,308.2 | 1,859.0 |
| Year 20 | 1,022.1 | 591.2 | 2,463.3 | 2,947.6 | 3,072.2 | 2,987.0 | 2,463.3 | 2,463.3 | 591.2 | 1,175.7 | 1,213.2 | 1,318.1 | 22,308.2 | 1,859.0 |
| Year 21 | 1,022.1 | 591.2 | 2,463.3 | 2,947.6 | 3,072.2 | 2,987.0 | 2,463.3 | 2,463.3 | 591.2 | 1,175.7 | 1,213.2 | 1,318.1 | 22,308.2 | 1,859.0 |
| Year 22 | 1,022.1 | 591.2 | 2,278.6 | 2,947.6 | 3,072.2 | 2,987.0 | 2,463.3 | 2,463.3 | 591.2 | 1,175.7 | 1,213.2 | 1,318.1 | 22,123.5 | 1,843.6 |
| Year 23 | 701.4 | 591.2 | 2,463.3 | 2,947.6 | 3,072.2 | 2,987.0 | 2,463.3 | 2,463.3 | 591.2 | 1,175.7 | 1,213.2 | 1,318.1 | 21,987.5 | 1,832.3 |
| Year 24 | 961.5 | 591.2 | 850.4 | 1,290.7 | 2,740.7 | 2,987.0 | 2,463.3 | 2,463.3 | 591.2 | 1,175.7 | 1,213.2 | 1,318.1 | 18,646.3 | 1,553.9 |
| Year 25 | 1,022.1 | 591.2 | 2,463.3 | 2,947.6 | 3,072.2 | 2,987.0 | 2,463.3 | 2,463.3 | 591.2 | 1,175.7 | 1,213.2 | 1,318.1 | 22,308.2 | 1,859.0 |
| Year 26 | 1,022.1 | 591.2 | 2,463.3 | 2,947.6 | 3,072.2 | 2,987.0 | 2,463.3 | 2,463.3 | 591.2 | 1,175.7 | 1,213.2 | 1,318.1 | 22,308.2 | 1,859.0 |
| Year 27 | 1,022.1 | 591.2 | 2,463.3 | 2,947.6 | 3,072.2 | 2,987.0 | 2,463.3 | 2,463.3 | 591.2 | 1,175.7 | 1,213.2 | 1,318.1 | 22,308.2 | 1,859.0 |
| Year 28 | 1,022.1 | 591.2 | 2,463.3 | 2,947.6 | 3,072.2 | 2,987.0 | 2,463.3 | 2,463.3 | 591.2 | 1,175.7 | 1,213.2 | 1,318.1 | 22,308.2 | 1,859.0 |
| Year 29 | 1,022.1 | 591.2 | 2,463.3 | 2,947.6 | 3,072.2 | 2,987.0 | 2,463.3 | 2,463.3 | 591.2 | 1,175.7 | 1,213.2 | 1,318.1 | 22,308.2 | 1,859.0 |
| Year 30 | 1,022.1 | 591.2 | 2,463.3 | 2,947.6 | 3,072.2 | 2,987.0 | 2,463.3 | 2,463.3 | 591.2 | 1,175.7 | 1,213.2 | 1,318.1 | 22,308.2 | 1,859.0 |
| AVERAGE | 994.7 | 591.2 | 2,379.3 | 2,867.7 | 3,014.4 | 2,959.8 | 2,463.3 | 2,463.3 | 591.2 | 1,175.7 | 1,213.2 | 1,318.1 | 22,031.9 | 1,836.0 |
| MAXIMUM | 1,022.1 | 591.2 | 2,463.3 | 2,947.6 | 3,072.2 | 2,987.0 | 2,463.3 | 2,463.3 | 591.2 | 1,175.7 | 1,213.2 | 1,318.1 | 22,308.2 | 1,859.0 |
| MINIMUM | 581.4 | 591.2 | 850.4 | 1,290.7 | 1,670.7 | 2,170.7 | 2,463.3 | 2,463.3 | 591.2 | 1,175.7 | 1,213.2 | 1,318.1 | 18,646.3 | 1,553.9 |



ศึกษาปริมาณน้ำในคลองบางสะพาน

ตารางที่ 3.4-30 ผลการวิเคราะห์ปริมาณน้ำกักเก็บในคลองบางสะพาน ณ บริเวณ ฝ่ายวังยาว

สภาพอนาคต (พ.ศ.2575) กรณีศึกษาที่ 3.3

| YEAR | END OF PERIOD STORAGE (KCM) | | | | | | | | | | | | ANNUAL | MEAN |
|---------|-----------------------------|---------|---------|---------|---------|---------|---------|---------|---------|---------|---------|---------|----------|----------|
| | APR | MAY | JUN | JUL | AUG | SEP | OCT | NOV | DEC | JAN | FEB | MAR | | |
| Year 01 | 2,415.0 | 2,656.0 | 1,363.0 | 769.0 | 769.0 | 769.0 | 2,656.0 | 2,656.0 | 2,656.0 | 2,281.0 | 1,339.0 | 769.0 | 21,098.0 | 1,758.2 |
| Year 02 | 1,947.0 | 2,656.0 | 2,656.0 | 2,656.0 | 2,656.0 | 2,656.0 | 2,656.0 | 2,656.0 | 2,656.0 | 2,656.0 | 2,656.0 | 2,656.0 | 31,163.0 | 2,596.9 |
| Year 03 | 1,885.0 | 1,764.0 | 861.0 | 1,504.0 | 2,656.0 | 2,656.0 | 2,656.0 | 2,656.0 | 2,656.0 | 2,656.0 | 2,656.0 | 2,656.0 | 27,262.0 | 2,271.8 |
| Year 04 | 2,656.0 | 2,656.0 | 2,656.0 | 2,656.0 | 2,656.0 | 2,656.0 | 2,656.0 | 2,656.0 | 2,656.0 | 2,656.0 | 2,656.0 | 2,656.0 | 31,872.0 | 2,656.0 |
| Year 05 | 2,656.0 | 2,656.0 | 2,656.0 | 2,656.0 | 2,656.0 | 2,656.0 | 2,656.0 | 2,656.0 | 2,656.0 | 2,656.0 | 2,656.0 | 2,656.0 | 2,009.0 | 31,133.0 |
| Year 06 | 2,567.0 | 2,407.0 | 1,665.0 | 2,656.0 | 2,656.0 | 2,656.0 | 2,656.0 | 2,656.0 | 2,656.0 | 2,656.0 | 2,656.0 | 1,799.0 | 29,686.0 | 2,473.8 |
| Year 07 | 2,656.0 | 2,656.0 | 2,656.0 | 2,656.0 | 2,656.0 | 2,656.0 | 2,656.0 | 2,656.0 | 2,656.0 | 2,656.0 | 2,656.0 | 2,656.0 | 2,009.0 | 31,133.0 |
| Year 08 | 2,656.0 | 2,656.0 | 1,223.0 | 2,656.0 | 2,656.0 | 2,656.0 | 2,656.0 | 2,656.0 | 2,656.0 | 2,656.0 | 2,656.0 | 1,299.0 | 29,082.0 | 2,423.5 |
| Year 09 | 769.0 | 1,418.0 | 769.0 | 1,451.0 | 2,656.0 | 2,656.0 | 2,656.0 | 2,656.0 | 2,656.0 | 2,656.0 | 2,656.0 | 2,656.0 | 25,655.0 | 2,137.9 |
| Year 10 | 2,656.0 | 2,656.0 | 2,656.0 | 2,656.0 | 2,656.0 | 2,656.0 | 2,656.0 | 2,656.0 | 2,656.0 | 2,656.0 | 2,656.0 | 2,656.0 | 31,872.0 | 2,656.0 |
| Year 11 | 2,656.0 | 2,656.0 | 2,656.0 | 2,656.0 | 2,656.0 | 2,656.0 | 2,656.0 | 2,656.0 | 2,656.0 | 2,656.0 | 2,656.0 | 2,656.0 | 31,872.0 | 2,656.0 |
| Year 12 | 2,656.0 | 2,656.0 | 2,656.0 | 2,656.0 | 2,656.0 | 2,656.0 | 2,656.0 | 2,656.0 | 2,656.0 | 2,656.0 | 2,656.0 | 2,656.0 | 31,500.0 | 2,625.0 |
| Year 13 | 2,656.0 | 2,656.0 | 2,656.0 | 2,656.0 | 2,656.0 | 2,656.0 | 2,656.0 | 2,656.0 | 2,656.0 | 2,656.0 | 2,656.0 | 2,656.0 | 31,872.0 | 2,656.0 |
| Year 14 | 2,656.0 | 2,656.0 | 2,656.0 | 2,656.0 | 2,656.0 | 2,656.0 | 2,656.0 | 2,656.0 | 2,656.0 | 2,656.0 | 2,656.0 | 2,656.0 | 31,300.0 | 2,610.8 |
| Year 15 | 2,595.0 | 2,656.0 | 2,656.0 | 2,656.0 | 2,656.0 | 2,656.0 | 2,656.0 | 2,656.0 | 2,656.0 | 2,656.0 | 2,656.0 | 2,259.0 | 31,414.0 | 2,617.8 |
| Year 16 | 1,567.0 | 2,656.0 | 2,656.0 | 2,656.0 | 2,656.0 | 2,656.0 | 2,656.0 | 2,656.0 | 2,656.0 | 2,656.0 | 2,656.0 | 2,066.0 | 30,071.0 | 2,505.9 |
| Year 17 | 2,656.0 | 2,576.0 | 2,656.0 | 2,656.0 | 2,656.0 | 2,656.0 | 2,656.0 | 2,656.0 | 2,656.0 | 2,656.0 | 2,656.0 | 2,656.0 | 31,792.0 | 2,649.3 |
| Year 18 | 2,656.0 | 2,656.0 | 2,656.0 | 2,656.0 | 2,656.0 | 2,656.0 | 2,656.0 | 2,656.0 | 2,656.0 | 2,656.0 | 2,656.0 | 1,634.0 | 30,850.0 | 2,570.8 |
| Year 19 | 2,656.0 | 2,656.0 | 2,656.0 | 2,656.0 | 2,656.0 | 2,656.0 | 2,656.0 | 2,656.0 | 2,656.0 | 2,656.0 | 2,656.0 | 2,656.0 | 31,872.0 | 2,656.0 |
| Year 20 | 2,656.0 | 2,656.0 | 2,656.0 | 2,656.0 | 2,656.0 | 2,656.0 | 2,656.0 | 2,656.0 | 2,656.0 | 2,656.0 | 2,656.0 | 1,904.0 | 31,120.0 | 2,593.3 |
| Year 21 | 2,656.0 | 2,656.0 | 1,874.0 | 769.0 | 1,547.0 | 2,656.0 | 2,656.0 | 2,656.0 | 2,656.0 | 2,656.0 | 2,656.0 | 2,106.0 | 26,332.0 | 2,194.3 |
| Year 22 | 1,085.0 | 2,024.0 | 769.0 | 2,656.0 | 2,656.0 | 2,656.0 | 2,656.0 | 2,656.0 | 2,656.0 | 2,656.0 | 2,656.0 | 1,289.0 | 26,415.0 | 2,201.3 |
| Year 23 | 769.0 | 2,656.0 | 2,656.0 | 2,656.0 | 2,656.0 | 2,656.0 | 2,656.0 | 2,656.0 | 2,656.0 | 2,656.0 | 2,656.0 | 1,459.0 | 28,788.0 | 2,399.0 |
| Year 24 | 769.0 | 978.0 | 769.0 | 769.0 | 769.0 | 2,656.0 | 2,656.0 | 2,656.0 | 2,656.0 | 2,656.0 | 2,656.0 | 2,656.0 | 22,646.0 | 1,887.2 |
| Year 25 | 2,656.0 | 2,656.0 | 2,656.0 | 2,656.0 | 2,656.0 | 2,656.0 | 2,656.0 | 2,656.0 | 2,656.0 | 2,656.0 | 2,374.0 | 1,406.0 | 30,340.0 | 2,528.3 |
| Year 26 | 769.0 | 2,656.0 | 2,656.0 | 2,656.0 | 2,656.0 | 2,656.0 | 2,656.0 | 2,656.0 | 2,656.0 | 2,656.0 | 2,656.0 | 2,656.0 | 29,985.0 | 2,498.8 |
| Year 27 | 2,656.0 | 2,286.0 | 2,656.0 | 2,656.0 | 2,656.0 | 2,656.0 | 2,656.0 | 2,656.0 | 2,656.0 | 2,656.0 | 2,656.0 | 2,149.0 | 30,995.0 | 2,582.9 |
| Year 28 | 1,967.0 | 1,877.0 | 2,656.0 | 2,656.0 | 2,656.0 | 2,656.0 | 2,656.0 | 2,656.0 | 2,656.0 | 2,656.0 | 2,656.0 | 1,549.0 | 29,297.0 | 2,441.4 |
| Year 29 | 2,656.0 | 2,656.0 | 2,656.0 | 2,656.0 | 2,656.0 | 2,656.0 | 2,656.0 | 2,656.0 | 2,656.0 | 2,656.0 | 2,656.0 | 2,656.0 | 31,872.0 | 2,656.0 |
| Year 30 | 2,656.0 | 2,226.0 | 2,656.0 | 2,656.0 | 2,656.0 | 2,656.0 | 2,656.0 | 2,656.0 | 2,656.0 | 2,656.0 | 2,656.0 | 1,419.0 | 30,205.0 | 2,517.1 |
| AVERAGE | 2,230.4 | 2,444.4 | 2,257.5 | 2,388.7 | 2,493.2 | 2,593.1 | 2,656.0 | 2,652.9 | 2,656.0 | 2,643.5 | 2,468.6 | 2,224.3 | 29,708.8 | 2,475.7 |
| MAXIMUM | 2,656.0 | 2,656.0 | 2,656.0 | 2,656.0 | 2,656.0 | 2,656.0 | 2,656.0 | 2,656.0 | 2,656.0 | 2,656.0 | 2,656.0 | 2,656.0 | 31,872.0 | 2,656.0 |
| MINIMUM | 769.0 | 978.0 | 769.0 | 769.0 | 769.0 | 769.0 | 2,656.0 | 2,564.0 | 2,656.0 | 2,281.0 | 1,339.0 | 769.0 | 21,098.0 | 1,758.2 |

** KCM = 1,000 Cubic meters

ตารางที่ 3.4-31 ผลการวิเคราะห์การผันน้ำ ณ บริเวณฝ่ายวังยาว สภาพอนาคต (พ.ศ.2575) กรณีศึกษาที่ 3.3

| YEAR | DIVERSION (KCM) | | | | | | | | | | | | ANNUAL | MEAN |
|---------|-----------------|-------|---------|---------|---------|---------|---------|---------|-------|---------|---------|---------|----------|---------|
| | APR | MAY | JUN | JUL | AUG | SEP | OCT | NOV | DEC | JAN | FEB | MAR | | |
| Year 01 | 1,072.6 | 641.7 | 3,013.8 | 1,655.7 | 1,670.7 | 2,170.7 | 3,013.8 | 3,013.8 | 641.7 | 1,226.2 | 1,263.7 | 1,240.9 | 20,625.3 | 1,718.8 |
| Year 02 | 1,072.6 | 641.7 | 3,013.8 | 3,498.1 | 3,622.7 | 3,537.5 | 3,013.8 | 3,013.8 | 641.7 | 1,226.2 | 1,263.7 | 1,368.6 | 25,914.2 | 2,159.5 |
| Year 03 | 1,072.6 | 641.7 | 3,013.8 | 3,498.1 | 3,622.7 | 3,537.5 | 3,013.8 | 3,013.8 | 641.7 | 1,226.2 | 1,263.7 | 1,368.6 | 25,914.2 | 2,159.5 |
| Year 04 | 1,072.6 | 641.7 | 3,013.8 | 3,498.1 | 3,622.7 | 3,537.5 | 3,013.8 | 3,013.8 | 641.7 | 1,226.2 | 1,263.7 | 1,368.6 | 25,914.2 | 2,159.5 |
| Year 05 | 1,072.6 | 641.7 | 3,013.8 | 3,498.1 | 3,622.7 | 3,537.5 | 3,013.8 | 3,013.8 | 641.7 | 1,226.2 | 1,263.7 | 1,368.6 | 25,914.2 | 2,159.5 |
| Year 06 | 1,072.6 | 641.7 | 3,013.8 | 3,498.1 | 3,622.7 | 3,537.5 | 3,013.8 | 3,013.8 | 641.7 | 1,226.2 | 1,263.7 | 1,368.6 | 25,914.2 | 2,159.5 |
| Year 07 | 1,072.6 | 641.7 | 3,013.8 | 3,498.1 | 3,622.7 | 3,537.5 | 3,013.8 | 3,013.8 | 641.7 | 1,226.2 | 1,263.7 | 1,368.6 | 25,914.2 | 2,159.5 |
| Year 08 | 1,072.6 | 641.7 | 3,013.8 | 3,498.1 | 3,622.7 | 3,537.5 | 3,013.8 | 3,013.8 | 641.7 | 1,226.2 | 1,263.7 | 1,368.6 | 25,914.2 | 2,159.5 |
| Year 09 | 530.9 | 641.7 | 1,690.1 | 3,498.1 | 3,622.7 | 3,537.5 | 3,013.8 | 3,013.8 | 641.7 | 1,226.2 | 1,263.7 | 1,368.6 | 24,048.8 | 2,004.1 |
| Year 10 | 1,072.6 | 641.7 | 3,013.8 | 3,498.1 | 3,622.7 | 3,537.5 | 3,013.8 | 3,013.8 | 641.7 | 1,226.2 | 1,263.7 | 1,368.6 | 25,914.2 | 2,159.5 |
| Year 11 | 1,072.6 | 641.7 | 3,013.8 | 3,498.1 | 3,622.7 | 3,537.5 | 3,013.8 | 3,013.8 | 641.7 | 1,226.2 | 1,263.7 | 1,368.6 | 25,914.2 | 2,159.5 |
| Year 12 | 1,072.6 | 641.7 | 3,013.8 | 3,498.1 | 3,622.7 | 3,537.5 | 3,013.8 | 3,013.8 | 641.7 | 1,226.2 | 1,263.7 | 1,368.6 | 25,914.2 | 2,159.5 |
| Year 13 | 1,072.6 | 641.7 | 3,013.8 | 3,498.1 | 3,622.7 | 3,537.5 | 3,013.8 | 3,013.8 | 641.7 | 1,226.2 | 1,263.7 | 1,368.6 | 25,914.2 | 2,159.5 |
| Year 14 | 1,072.6 | 641.7 | 3,013.8 | 3,498.1 | 3,622.7 | 3,537.5 | 3,013.8 | 3,013.8 | 641.7 | 1,226.2 | 1,263.7 | 1,368.6 | 25,914.2 | 2,159.5 |
| Year 15 | 1,072.6 | 641.7 | 3,013.8 | 3,498.1 | 3,622.7 | 3,537.5 | 3,013.8 | 3,013.8 | 641.7 | 1,226.2 | 1,263.7 | 1,368.6 | 25,914.2 | 2,159.5 |
| Year 16 | 1,072.6 | 641.7 | 3,013.8 | 3,498.1 | 3,622.7 | 3,537.5 | 3,013.8 | 3,013.8 | 641.7 | 1,226.2 | 1,263.7 | 1,368.6 | 25,914.2 | 2,159.5 |
| Year 17 | 1,072.6 | 641.7 | 3,013.8 | 3,498.1 | 3,622.7 | 3,537.5 | 3,013.8 | 3,013.8 | 641.7 | 1,226.2 | 1,263.7 | 1,368.6 | 25,914.2 | 2,159.5 |
| Year 18 | 1,072.6 | 641.7 | 3,013.8 | 3,498.1 | 3,622.7 | 3,537.5 | 3,013.8 | 3,013.8 | 641.7 | 1,226.2 | 1,263.7 | 1,368.6 | 25,914.2 | 2,159.5 |
| Year 19 | 1,072.6 | 641.7 | 3,013.8 | 3,498.1 | 3,622.7 | 3,537.5 | 3,013.8 | 3,013.8 | 641.7 | 1,226.2 | 1,263.7 | 1,368.6 | 25,914.2 | 2,159.5 |
| Year 20 | 1,072.6 | 641.7 | 3,013.8 | 3,498.1 | 3,622.7 | 3,537.5 | 3,013.8 | 3,013.8 | 641.7 | 1,226.2 | 1,263.7 | 1,368.6 | 25,914.2 | 2,159.5 |
| Year 21 | 1,072.6 | 641.7 | 3,013.8 | 3,325.9 | 3,622.7 | 3,537.5 | 3,013.8 | 3,013.8 | 641.7 | 1,226.2 | 1,263.7 | 1,368.6 | 25,742.0 | 2,145.2 |
| Year 22 | 1,072.6 | 641.7 | 2,076.4 | 3,498.1 | 3,622.7 | 3,537.5 | 3,013.8 | 3,013.8 | 641.7 | 1,226.2 | 1,263.7 | 1,368.6 | 24,976.8 | 2,081.4 |
| Year 23 | 650.9 | 641.7 | 3,013.8 | 3,498.1 | 3,622.7 | 3,537.5 | 3,013.8 | 3,013.8 | 641.7 | 1,226.2 | 1,263.7 | 1,368.6 | 25,492.5 | 2,124.4 |
| Year 24 | 911.0 | 641.7 | 799.9 | 1,290.7 | 2,740.7 | 3,537.5 | 3,013.8 | 3,013.8 | 641.7 | 1,226.2 | 1,263.7 | 1,368.6 | 20,449.3 | 1,704.1 |
| Year 25 | 1,072.6 | 641.7 | 3,013.8 | 3,498.1 | 3,622.7 | 3,537.5 | 3,013.8 | 3,013.8 | 641.7 | 1,226.2 | 1,263.7 | 1,368.6 | 25,914.2 | 2,159.5 |
| Year 26 | 958.6 | 641.7 | 3,013.8 | 3,498.1 | 3,622.7 | 3,537.5 | 3,013.8 | 3,013.8 | 641.7 | 1,226.2 | 1,263.7 | 1,368.6 | 25,800.2 | 2,150.0 |
| Year 27 | 1,072.6 | 641.7 | 3,013.8 | 3,498.1 | 3,622.7 | 3,537.5 | 3,013.8 | 3,013.8 | 641.7 | 1,226.2 | 1,263.7 | 1,368.6 | 25,914.2 | 2,159.5 |
| Year 28 | 1,072.6 | 641.7 | 3,013.8 | 3,498.1 | 3,622.7 | 3,537.5 | 3,013.8 | 3,013.8 | 641.7 | 1,226.2 | 1,263.7 | 1,368.6 | 25,914.2 | 2,159.5 |
| Year 29 | 1,072.6 | 641.7 | 3,013.8 | 3,498.1 | 3,622.7 | 3,537.5 | 3,013.8 | 3,013.8 | 641.7 | 1,226.2 | 1,263.7 | 1,368.6 | 25,914.2 | 2,159.5 |
| Year 30 | 1,072.6 | 641.7 | 3,013.8 | 3,498.1 | 3,622.7 | 3,537.5 | 3,013.8 | 3,013.8 | 641.7 | 1,226.2 | 1,263.7 | 1,368.6 | 25,914.2 | 2,159.5 |
| AVERAGE | 1,031.3 | 641.7 | 2,864.6 | 3,357.4 | 3,528.2 | 3,491.9 | 3,013.8 | 3,013.8 | 641.7 | 1,226.2 | 1,263.7 | 1,364.3 | 25,438.7 | 2,119.9 |
| MAXIMUM | 1,072.6 | 641.7 | 3,013.8 | 3,498.1 | 3,622.7 | 3,537.5 | 3,013.8 | 3,013.8 | 641.7 | 1,226.2 | 1,263.7 | 1,368.6 | 25,914.2 | 2,159.5 |
| MINIMUM | 530.9 | 641.7 | 799.9 | 1,290.7 | 1,670.7 | 2,170.7 | 3,013.8 | 3,013.8 | 641.7 | 1,226.2 | 1,263.7 | 1,240.9 | 20,449.3 | 1,704.1 |

ตารางที่ 3.4-32 ผลการวิเคราะห์การขาดแคลนน้ำ ณ บริเวณฝายวังยาว สภาพอนาคต (พ.ศ.2575) กรณีศึกษาที่ 3.3

| YEAR | DIVERSION SHORTAGE (KCM) | | | | | | | | | | | | | |
|---------|--------------------------|-----|---------|---------|---------|---------|-----|-----|-----|-----|-----|-------|---------|-------|
| | APR | MAY | JUN | JUL | AUG | SEP | OCT | NOV | DEC | JAN | FEB | MAR | ANNUAL | MEAN |
| Year 01 | 0.0 | 0.0 | 0.0 | 1,842.4 | 1,952.0 | 1,366.8 | 0.0 | 0.0 | 0.0 | 0.0 | 0.0 | 127.7 | 5,288.9 | 440.7 |
| Year 02 | 0.0 | 0.0 | 0.0 | 0.0 | 0.0 | 0.0 | 0.0 | 0.0 | 0.0 | 0.0 | 0.0 | 0.0 | 0.0 | 0.0 |
| Year 03 | 0.0 | 0.0 | 0.0 | 0.0 | 0.0 | 0.0 | 0.0 | 0.0 | 0.0 | 0.0 | 0.0 | 0.0 | 0.0 | 0.0 |
| Year 04 | 0.0 | 0.0 | 0.0 | 0.0 | 0.0 | 0.0 | 0.0 | 0.0 | 0.0 | 0.0 | 0.0 | 0.0 | 0.0 | 0.0 |
| Year 05 | 0.0 | 0.0 | 0.0 | 0.0 | 0.0 | 0.0 | 0.0 | 0.0 | 0.0 | 0.0 | 0.0 | 0.0 | 0.0 | 0.0 |
| Year 06 | 0.0 | 0.0 | 0.0 | 0.0 | 0.0 | 0.0 | 0.0 | 0.0 | 0.0 | 0.0 | 0.0 | 0.0 | 0.0 | 0.0 |
| Year 07 | 0.0 | 0.0 | 0.0 | 0.0 | 0.0 | 0.0 | 0.0 | 0.0 | 0.0 | 0.0 | 0.0 | 0.0 | 0.0 | 0.0 |
| Year 08 | 0.0 | 0.0 | 0.0 | 0.0 | 0.0 | 0.0 | 0.0 | 0.0 | 0.0 | 0.0 | 0.0 | 0.0 | 0.0 | 0.0 |
| Year 09 | 541.7 | 0.0 | 1,323.7 | 0.0 | 0.0 | 0.0 | 0.0 | 0.0 | 0.0 | 0.0 | 0.0 | 0.0 | 1,865.4 | 155.4 |
| Year 10 | 0.0 | 0.0 | 0.0 | 0.0 | 0.0 | 0.0 | 0.0 | 0.0 | 0.0 | 0.0 | 0.0 | 0.0 | 0.0 | 0.0 |
| Year 11 | 0.0 | 0.0 | 0.0 | 0.0 | 0.0 | 0.0 | 0.0 | 0.0 | 0.0 | 0.0 | 0.0 | 0.0 | 0.0 | 0.0 |
| Year 12 | 0.0 | 0.0 | 0.0 | 0.0 | 0.0 | 0.0 | 0.0 | 0.0 | 0.0 | 0.0 | 0.0 | 0.0 | 0.0 | 0.0 |
| Year 13 | 0.0 | 0.0 | 0.0 | 0.0 | 0.0 | 0.0 | 0.0 | 0.0 | 0.0 | 0.0 | 0.0 | 0.0 | 0.0 | 0.0 |
| Year 14 | 0.0 | 0.0 | 0.0 | 0.0 | 0.0 | 0.0 | 0.0 | 0.0 | 0.0 | 0.0 | 0.0 | 0.0 | 0.0 | 0.0 |
| Year 15 | 0.0 | 0.0 | 0.0 | 0.0 | 0.0 | 0.0 | 0.0 | 0.0 | 0.0 | 0.0 | 0.0 | 0.0 | 0.0 | 0.0 |
| Year 16 | 0.0 | 0.0 | 0.0 | 0.0 | 0.0 | 0.0 | 0.0 | 0.0 | 0.0 | 0.0 | 0.0 | 0.0 | 0.0 | 0.0 |
| Year 17 | 0.0 | 0.0 | 0.0 | 0.0 | 0.0 | 0.0 | 0.0 | 0.0 | 0.0 | 0.0 | 0.0 | 0.0 | 0.0 | 0.0 |
| Year 18 | 0.0 | 0.0 | 0.0 | 0.0 | 0.0 | 0.0 | 0.0 | 0.0 | 0.0 | 0.0 | 0.0 | 0.0 | 0.0 | 0.0 |
| Year 19 | 0.0 | 0.0 | 0.0 | 0.0 | 0.0 | 0.0 | 0.0 | 0.0 | 0.0 | 0.0 | 0.0 | 0.0 | 0.0 | 0.0 |
| Year 20 | 0.0 | 0.0 | 0.0 | 0.0 | 0.0 | 0.0 | 0.0 | 0.0 | 0.0 | 0.0 | 0.0 | 0.0 | 0.0 | 0.0 |
| Year 21 | 0.0 | 0.0 | 0.0 | 172.2 | 0.0 | 0.0 | 0.0 | 0.0 | 0.0 | 0.0 | 0.0 | 0.0 | 172.2 | 14.3 |
| Year 22 | 0.0 | 0.0 | 937.4 | 0.0 | 0.0 | 0.0 | 0.0 | 0.0 | 0.0 | 0.0 | 0.0 | 0.0 | 937.4 | 78.1 |
| Year 23 | 421.7 | 0.0 | 0.0 | 0.0 | 0.0 | 0.0 | 0.0 | 0.0 | 0.0 | 0.0 | 0.0 | 0.0 | 421.7 | 35.1 |
| Year 24 | 161.6 | 0.0 | 2,213.9 | 2,207.4 | 882.0 | 0.0 | 0.0 | 0.0 | 0.0 | 0.0 | 0.0 | 0.0 | 5,464.9 | 455.4 |
| Year 25 | 0.0 | 0.0 | 0.0 | 0.0 | 0.0 | 0.0 | 0.0 | 0.0 | 0.0 | 0.0 | 0.0 | 0.0 | 0.0 | 0.0 |
| Year 26 | 114.0 | 0.0 | 0.0 | 0.0 | 0.0 | 0.0 | 0.0 | 0.0 | 0.0 | 0.0 | 0.0 | 0.0 | 114.0 | 9.5 |
| Year 27 | 0.0 | 0.0 | 0.0 | 0.0 | 0.0 | 0.0 | 0.0 | 0.0 | 0.0 | 0.0 | 0.0 | 0.0 | 0.0 | 0.0 |
| Year 28 | 0.0 | 0.0 | 0.0 | 0.0 | 0.0 | 0.0 | 0.0 | 0.0 | 0.0 | 0.0 | 0.0 | 0.0 | 0.0 | 0.0 |
| Year 29 | 0.0 | 0.0 | 0.0 | 0.0 | 0.0 | 0.0 | 0.0 | 0.0 | 0.0 | 0.0 | 0.0 | 0.0 | 0.0 | 0.0 |
| Year 30 | 0.0 | 0.0 | 0.0 | 0.0 | 0.0 | 0.0 | 0.0 | 0.0 | 0.0 | 0.0 | 0.0 | 0.0 | 0.0 | 0.0 |
| AVERAGE | 41.3 | 0.0 | 149.2 | 140.7 | 94.5 | 45.6 | 0.0 | 0.0 | 0.0 | 0.0 | 0.0 | 4.3 | 475.5 | 39.6 |
| MAXIMUM | 541.7 | 0.0 | 2,213.9 | 2,207.4 | 1,952.0 | 1,366.8 | 0.0 | 0.0 | 0.0 | 0.0 | 0.0 | 127.7 | 5,464.9 | 455.4 |
| MINIMUM | 0.0 | 0.0 | 0.0 | 0.0 | 0.0 | 0.0 | 0.0 | 0.0 | 0.0 | 0.0 | 0.0 | 0.0 | 0.0 | 0.0 |

** KCM = 1,000 Cubic meters

จากผลการศึกษาสมมูลน้ำ กรณีศึกษาที่ 3.3 ในช่วง 30 ปี พบว่ามีการขาดแคลน 7 ปี ซึ่งมากกว่าเกณฑ์การประเมินการขาดแคลนน้ำที่กำหนดไว้ไม่เกิน 6 ปี จึงสามารถสรุปได้ว่าแหล่งน้ำดังกล่าวไม่สามารถรองรับความต้องการใช้น้ำด้านต่างๆ ตามการจัดสรรน้ำกรณีศึกษาที่ 3.3 ได้โดยมีการขาดแคลนน้ำ

กรณีศึกษาที่ 3.4 ตั้งสถานีสูบน้ำ ณ บริเวณฝายวังยาว โดยให้ระดับสูบน้ำอยู่ที่ระดับเหนือท้องน้ำ 2.2 เมตร ซึ่งเมื่อมีการกำหนดความต้องการใช้น้ำสภาพอนาคต (พ.ศ.2575) ดังแสดงในตารางที่ 3.4-33 โดยมีการจัดสรรน้ำเพื่อรักษาระบบนิเวศ เดือนละ 100,000 ลูกบาศก์เมตร/เดือน และสูบน้ำสำหรับอุตสาหกรรมในกลุ่มบริษัท สหวิริยา ในช่วง 6 เดือน (มิถุนายน - พฤศจิกายน) ซึ่งสูบน้ำในแต่ละเดือนไม่เท่ากัน โดยเน้นสูบน้ำปริมาณมากในช่วงเดือนตุลาคม - พฤศจิกายน ดังแสดงผลการวิเคราะห์สมมูลน้ำ โดยมีผลการวิเคราะห์ปริมาณน้ำกักเก็บในคลองบางสะพาน ณ บริเวณฝายวังยาว ในดังตารางที่ 3.4-34 โดยมีผลการผันน้ำดังแสดงในตารางที่ 3.4-35 และผลการวิเคราะห์การขาดแคลนน้ำดังตารางที่ 3.4-36

ตารางที่ 3.4-33 ความต้องการใช้น้ำสภาพอนาคต (พ.ศ.2575) ในพื้นที่ศึกษา กรณีศึกษาที่ 3.4

| รายการ | ความต้องการใช้น้ำ (ลูกบาศก์เมตร) | | | | | | | | | | | | | |
|--|----------------------------------|---------|-----------|-----------|-----------|-----------|-----------|-----------|---------|-----------|-----------|-----------|------------|--|
| | เม.ย. | พ.ค. | มิ.ย. | ก.ค. | ส.ค. | ก.ย. | ต.ค. | พ.ย. | ธ.ค. | ม.ค. | ก.พ. | มี.ค. | ทั้งปี | |
| 1. การเกษตร | - | - | - | 49,784 | 63,896 | 52,332 | - | - | - | - | - | - | 166,012 | |
| ไม่คิด | 418,140 | - | - | 429,048 | 538,128 | 465,008 | - | - | - | 567,216 | 603,576 | 705,384 | 3,726,906 | |
| ผลไม่ | 12,765 | - | - | 5,428 | 6,808 | 5,888 | - | - | - | 17,316 | 18,426 | 21,534 | 88,165 | |
| 2. การอุปโภคบริโภค - ในเขตบริการของ กปภ. | 138,861 | 138,861 | 138,861 | 138,861 | 138,861 | 138,861 | 138,861 | 138,861 | 138,861 | 138,861 | 138,861 | 138,861 | 1,666,322 | |
| - นอกเขตบริการของ กปภ. | 61,895 | 61,895 | 61,895 | 61,895 | 61,895 | 61,895 | 61,895 | 61,895 | 61,895 | 61,895 | 61,895 | 61,895 | 742,733 | |
| 3. การอุตสาหกรรม | 66,496 | 66,496 | 66,496 | 66,496 | 66,496 | 66,496 | 66,496 | 66,496 | 66,496 | 66,496 | 66,496 | 66,496 | 797,957 | |
| 4. การอุตสาหกรรมรวม - อุตสาหกรรมทั่วไป | 274,458 | 274,458 | 274,458 | 274,458 | 274,458 | 274,458 | 274,458 | 274,458 | 274,458 | 274,458 | 274,458 | 274,458 | 3,293,500 | |
| - อุตสาหกรรมในกลุ่ม บริษัท สหวิริยา | - | - | 1,186,083 | 1,186,083 | 2,372,165 | 2,372,165 | 3,558,248 | 3,558,248 | - | - | - | - | 14,232,997 | |
| 5. การรักษาระบบนิเวศ (ยกเว้นค่าปรับ) | 100,000 | 100,000 | 100,000 | 100,000 | 100,000 | 100,000 | 100,000 | 100,000 | 100,000 | 100,000 | 100,000 | 100,000 | 1,200,000 | |
| รวม | 1,072,615 | 641,710 | 1,827,793 | 2,312,053 | 3,622,707 | 3,537,503 | 4,199,958 | 4,199,958 | 641,710 | 1,226,242 | 1,263,712 | 1,368,628 | 25,914,596 | |



ตารางที่ 3.4-34 ผลการวิเคราะห์ปริมาณน้ำกักเก็บในคลองบางสะพาน ณ บริเวณ ฝ่ายวังยาว

สภาพอนาคต (พ.ศ.2575) กรณีศึกษาที่ 3.4

| YEAR | END OF PERIOD STORAGE (KCM) | | | | | | | | | | | | | | ANNUAL | MEAN |
|---------|-----------------------------|---------|---------|---------|---------|---------|---------|---------|---------|---------|---------|---------|----------|----------|---------|------|
| | APR | MAY | JUN | JUL | AUG | SEP | OCT | NOV | DEC | JAN | FEB | MAR | | | | |
| Year 01 | 2,415.0 | 2,656.0 | 2,550.0 | 1,299.0 | 769.0 | 769.0 | 2,656.0 | 2,656.0 | 2,656.0 | 2,281.0 | 1,339.0 | 769.0 | 22,815.0 | 1,901.3 | | |
| Year 02 | 1,947.0 | 2,656.0 | 2,656.0 | 2,656.0 | 2,656.0 | 2,656.0 | 2,656.0 | 2,656.0 | 2,656.0 | 2,656.0 | 2,656.0 | 2,656.0 | 31,163.0 | 2,596.9 | | |
| Year 03 | 1,885.0 | 1,764.0 | 2,048.0 | 2,656.0 | 2,656.0 | 2,656.0 | 2,656.0 | 2,656.0 | 2,656.0 | 2,656.0 | 2,656.0 | 2,656.0 | 29,601.0 | 2,466.8 | | |
| Year 04 | 2,656.0 | 2,656.0 | 2,656.0 | 2,656.0 | 2,656.0 | 2,656.0 | 2,656.0 | 2,656.0 | 2,656.0 | 2,656.0 | 2,656.0 | 2,656.0 | 31,872.0 | 2,656.0 | | |
| Year 05 | 2,656.0 | 2,656.0 | 2,656.0 | 2,656.0 | 2,656.0 | 2,656.0 | 2,656.0 | 1,377.0 | 1,947.0 | 2,656.0 | 2,656.0 | 2,656.0 | 20,009.0 | 2,923.7 | 2,436.4 | |
| Year 06 | 2,567.0 | 2,407.0 | 2,656.0 | 2,656.0 | 2,656.0 | 2,656.0 | 2,656.0 | 2,656.0 | 2,656.0 | 2,656.0 | 2,656.0 | 1,799.0 | 30,677.0 | 2,556.4 | | |
| Year 07 | 2,656.0 | 2,656.0 | 2,656.0 | 2,656.0 | 2,656.0 | 2,656.0 | 2,656.0 | 2,656.0 | 2,656.0 | 2,656.0 | 2,656.0 | 2,656.0 | 31,872.0 | 2,656.0 | | |
| Year 08 | 2,656.0 | 2,656.0 | 2,410.0 | 2,656.0 | 2,656.0 | 2,656.0 | 2,656.0 | 2,656.0 | 2,656.0 | 2,656.0 | 2,656.0 | 1,299.0 | 30,269.0 | 2,522.4 | | |
| Year 09 | 769.0 | 1,418.0 | 769.0 | 2,638.0 | 2,656.0 | 2,656.0 | 2,656.0 | 2,656.0 | 2,656.0 | 2,656.0 | 2,656.0 | 2,656.0 | 26,842.0 | 2,236.8 | | |
| Year 10 | 2,656.0 | 2,656.0 | 2,656.0 | 2,656.0 | 2,656.0 | 2,656.0 | 2,656.0 | 2,656.0 | 2,656.0 | 2,656.0 | 2,656.0 | 2,656.0 | 31,872.0 | 2,656.0 | | |
| Year 11 | 2,656.0 | 2,656.0 | 2,656.0 | 2,656.0 | 2,656.0 | 2,656.0 | 2,656.0 | 2,656.0 | 2,656.0 | 2,656.0 | 2,656.0 | 2,656.0 | 31,872.0 | 2,656.0 | | |
| Year 12 | 2,656.0 | 2,656.0 | 2,656.0 | 2,656.0 | 2,656.0 | 2,656.0 | 2,656.0 | 2,656.0 | 2,656.0 | 2,656.0 | 2,656.0 | 2,284.0 | 2,656.0 | 31,500.0 | 2,625.0 | |
| Year 13 | 2,656.0 | 2,656.0 | 2,656.0 | 2,656.0 | 2,656.0 | 2,656.0 | 2,656.0 | 2,656.0 | 2,656.0 | 2,656.0 | 2,656.0 | 2,656.0 | 31,872.0 | 2,656.0 | | |
| Year 14 | 2,656.0 | 2,656.0 | 2,656.0 | 2,656.0 | 2,656.0 | 2,656.0 | 2,656.0 | 2,656.0 | 2,656.0 | 2,656.0 | 2,656.0 | 2,114.0 | 2,656.0 | 31,390.0 | 2,610.8 | |
| Year 15 | 2,595.0 | 2,656.0 | 2,656.0 | 2,656.0 | 2,656.0 | 2,656.0 | 2,656.0 | 2,656.0 | 2,656.0 | 2,656.0 | 2,656.0 | 2,259.0 | 31,414.0 | 2,617.8 | | |
| Year 16 | 1,567.0 | 2,656.0 | 2,656.0 | 2,656.0 | 2,656.0 | 2,656.0 | 2,656.0 | 2,656.0 | 2,656.0 | 2,656.0 | 2,656.0 | 2,534.0 | 20,666.0 | 30,071.0 | 2,505.9 | |
| Year 17 | 2,656.0 | 2,576.0 | 2,656.0 | 2,656.0 | 2,656.0 | 2,656.0 | 2,656.0 | 2,656.0 | 2,656.0 | 2,656.0 | 2,656.0 | 2,656.0 | 31,792.0 | 2,649.3 | | |
| Year 18 | 2,656.0 | 2,656.0 | 2,656.0 | 2,656.0 | 2,656.0 | 2,656.0 | 2,656.0 | 2,656.0 | 2,656.0 | 2,656.0 | 2,656.0 | 1,634.0 | 2,656.0 | 30,850.0 | 2,570.8 | |
| Year 19 | 2,656.0 | 2,656.0 | 2,656.0 | 2,656.0 | 2,656.0 | 2,656.0 | 2,656.0 | 2,656.0 | 2,656.0 | 2,656.0 | 2,656.0 | 2,656.0 | 31,872.0 | 2,656.0 | | |
| Year 20 | 2,656.0 | 2,656.0 | 2,656.0 | 2,656.0 | 2,656.0 | 2,656.0 | 2,656.0 | 2,656.0 | 2,656.0 | 2,656.0 | 2,656.0 | 1,904.0 | 2,656.0 | 31,120.0 | 2,593.3 | |
| Year 21 | 2,656.0 | 2,656.0 | 2,656.0 | 2,565.0 | 2,656.0 | 2,656.0 | 2,656.0 | 2,656.0 | 2,656.0 | 2,656.0 | 2,656.0 | 1,444.0 | 2,106.0 | 30,019.0 | 2,501.6 | |
| Year 22 | 1,085.0 | 2,024.0 | 1,017.0 | 2,656.0 | 2,656.0 | 2,656.0 | 2,656.0 | 2,656.0 | 2,656.0 | 2,656.0 | 2,656.0 | 1,289.0 | 26,663.0 | 2,221.9 | | |
| Year 23 | 769.0 | 2,656.0 | 2,656.0 | 2,656.0 | 2,656.0 | 2,656.0 | 2,656.0 | 2,656.0 | 2,656.0 | 2,656.0 | 2,656.0 | 1,459.0 | 28,788.0 | 2,399.0 | | |
| Year 24 | 769.0 | 798.0 | 769.0 | 769.0 | 769.0 | 2,656.0 | 2,656.0 | 2,656.0 | 2,656.0 | 2,656.0 | 2,656.0 | 2,656.0 | 22,646.0 | 1,887.2 | | |
| Year 25 | 2,656.0 | 2,656.0 | 2,656.0 | 2,656.0 | 2,656.0 | 2,656.0 | 2,656.0 | 2,656.0 | 2,656.0 | 2,656.0 | 2,656.0 | 2,374.0 | 1,406.0 | 30,340.0 | 2,528.3 | |
| Year 26 | 769.0 | 2,656.0 | 2,656.0 | 2,656.0 | 2,656.0 | 2,656.0 | 2,656.0 | 2,656.0 | 2,656.0 | 2,656.0 | 2,656.0 | 2,656.0 | 29,985.0 | 2,498.8 | | |
| Year 27 | 2,656.0 | 2,286.0 | 2,656.0 | 2,656.0 | 2,656.0 | 2,656.0 | 2,656.0 | 2,656.0 | 2,656.0 | 2,656.0 | 2,656.0 | 2,149.0 | 30,995.0 | 2,582.9 | | |
| Year 28 | 1,967.0 | 1,877.0 | 2,656.0 | 2,656.0 | 2,656.0 | 2,656.0 | 2,656.0 | 2,656.0 | 2,656.0 | 2,656.0 | 2,656.0 | 1,549.0 | 29,297.0 | 2,441.4 | | |
| Year 29 | 2,656.0 | 2,656.0 | 2,656.0 | 2,656.0 | 2,656.0 | 2,656.0 | 2,656.0 | 2,656.0 | 2,656.0 | 2,656.0 | 2,656.0 | 2,656.0 | 31,872.0 | 2,656.0 | | |
| Year 30 | 2,656.0 | 2,226.0 | 2,656.0 | 2,656.0 | 2,656.0 | 2,656.0 | 2,656.0 | 2,656.0 | 2,656.0 | 2,656.0 | 2,656.0 | 1,419.0 | 30,205.0 | 2,517.1 | | |
| AVERAGE | 2,230.4 | 2,444.4 | 2,443.6 | 2,544.2 | 2,530.2 | 2,593.1 | 2,656.0 | 2,613.4 | 2,632.4 | 2,643.5 | 2,468.6 | 2,224.3 | 30,024.1 | 2,502.0 | | |
| MAXIMUM | 2,656.0 | 2,656.0 | 2,656.0 | 2,656.0 | 2,656.0 | 2,656.0 | 2,656.0 | 2,656.0 | 2,656.0 | 2,656.0 | 2,656.0 | 2,656.0 | 31,872.0 | 2,656.0 | | |
| MINIMUM | 769.0 | 978.0 | 769.0 | 769.0 | 769.0 | 769.0 | 2,656.0 | 1,377.0 | 1,947.0 | 2,281.0 | 1,339.0 | 769.0 | 22,646.0 | 1,887.2 | | |

** KCM = 1,000 Cubic meters

ตารางที่ 3.4-35 ผลการวิเคราะห์การผันน้ำ ณ บริเวณฝ่ายวังยาว สภาพอนาคต (พ.ศ.2575) กรณีศึกษาที่ 3.4

| YEAR | DIVERSION (KCM) | | | | | | | | | | | | | | ANNUAL | MEAN |
|---------|-----------------|-------|---------|---------|---------|---------|---------|---------|-------|---------|---------|---------|----------|---------|--------|------|
| | APR | MAY | JUN | JUL | AUG | SEP | OCT | NOV | DEC | JAN | FEB | MAR | | | | |
| Year 01 | 1,072.6 | 641.7 | 1,827.7 | 2,312.0 | 2,201.2 | 2,170.7 | 4,199.9 | 4,199.9 | 641.7 | 1,226.2 | 1,263.7 | 1,240.9 | 22,998.2 | 1,916.5 | | |
| Year 02 | 1,072.6 | 641.7 | 1,827.7 | 2,312.0 | 3,622.7 | 3,537.5 | 4,199.9 | 4,199.9 | 641.7 | 1,226.2 | 1,263.7 | 1,368.6 | 25,914.2 | 2,159.5 | | |
| Year 03 | 1,072.6 | 641.7 | 1,827.7 | 2,312.0 | 3,622.7 | 3,537.5 | 4,199.9 | 4,199.9 | 641.7 | 1,226.2 | 1,263.7 | 1,368.6 | 25,914.2 | 2,159.5 | | |
| Year 04 | 1,072.6 | 641.7 | 1,827.7 | 2,312.0 | 3,622.7 | 3,537.5 | 4,199.9 | 4,199.9 | 641.7 | 1,226.2 | 1,263.7 | 1,368.6 | 25,914.2 | 2,159.5 | | |
| Year 05 | 1,072.6 | 641.7 | 1,827.7 | 2,312.0 | 3,622.7 | 3,537.5 | 4,199.9 | 4,199.9 | 641.7 | 1,226.2 | 1,263.7 | 1,368.6 | 25,914.2 | 2,159.5 | | |
| Year 06 | 1,072.6 | 641.7 | 1,827.7 | 2,312.0 | 3,622.7 | 3,537.5 | 4,199.9 | 4,199.9 | 641.7 | 1,226.2 | 1,263.7 | 1,368.6 | 25,914.2 | 2,159.5 | | |
| Year 07 | 1,072.6 | 641.7 | 1,827.7 | 2,312.0 | 3,622.7 | 3,537.5 | 4,199.9 | 4,199.9 | 641.7 | 1,226.2 | 1,263.7 | 1,368.6 | 25,914.2 | 2,159.5 | | |
| Year 08 | 1,072.6 | 641.7 | 1,827.7 | 2,312.0 | 3,622.7 | 3,537.5 | 4,199.9 | 4,199.9 | 641.7 | 1,226.2 | 1,263.7 | 1,368.6 | 25,914.2 | 2,159.5 | | |
| Year 09 | 530.9 | 641.7 | 1,690.1 | 2,312.0 | 3,622.7 | 3,537.5 | 4,199.9 | 4,199.9 | 641.7 | 1,226.2 | 1,263.7 | 1,368.6 | 25,234.9 | 2,102.9 | | |
| Year 10 | 1,072.6 | 641.7 | 1,827.7 | 2,312.0 | 3,622.7 | 3,537.5 | 4,199.9 | 4,199.9 | 641.7 | 1,226.2 | 1,263.7 | 1,368.6 | 25,914.2 | 2,159.5 | | |
| Year 11 | 1,072.6 | 641.7 | 1,827.7 | 2,312.0 | 3,622.7 | 3,537.5 | 4,199.9 | 4,199.9 | 641.7 | 1,226.2 | 1,263.7 | 1,368.6 | 25,914.2 | 2,159.5 | | |
| Year 12 | 1,072.6 | 641.7 | 1,827.7 | 2,312.0 | 3,622.7 | 3,537.5 | 4,199.9 | 4,199.9 | 641.7 | 1,226.2 | 1,263.7 | 1,368.6 | 25,914.2 | 2,159.5 | | |
| Year 13 | 1,072.6 | 641.7 | 1,827.7 | 2,312.0 | 3,622.7 | 3,537.5 | 4,199.9 | 4,199.9 | 641.7 | 1,226.2 | 1,263.7 | 1,368.6 | 25,914.2 | 2,159.5 | | |
| Year 14 | 1,072.6 | 641.7 | 1,827.7 | 2,312.0 | 3,622.7 | 3,537.5 | 4,199.9 | 4,199.9 | 641.7 | 1,226.2 | 1,263.7 | 1,368.6 | 25,914.2 | 2,159.5 | | |
| Year 15 | 1,072.6 | 641.7 | 1,827.7 | 2,312.0 | 3,622.7 | 3,537.5 | 4,199.9 | 4,199.9 | 641.7 | 1,226.2 | 1,263.7 | 1,368.6 | 25,914.2 | 2,159.5 | | |
| Year 16 | 1,072.6 | 641.7 | 1,827.7 | 2,312.0 | 3,622.7 | 3,537.5 | 4,199.9 | 4,199.9 | 641.7 | 1,226.2 | 1,263.7 | 1,368.6 | 25,914.2 | 2,159.5 | | |
| Year 17 | 1,072.6 | 641.7 | 1,827.7 | 2,312.0 | 3,622.7 | 3,537.5 | 4,199.9 | 4,199.9 | 641.7 | 1,226.2 | 1,263.7 | 1,368.6 | 25,914.2 | 2,159.5 | | |
| Year 18 | 1,072.6 | 641.7 | 1,827.7 | 2,312.0 | 3,622.7 | 3,537.5 | 4,199.9 | 4,199.9 | 641.7 | 1,226.2 | 1,263.7 | 1,368.6 | 25,914.2 | 2,159.5 | | |
| Year 19 | 1,072.6 | 641.7 | 1,827.7 | 2,312.0 | 3,622.7 | 3,537.5 | 4,199.9 | 4,199.9 | 641.7 | 1,226.2 | 1,263.7 | 1,368.6 | 25,914.2 | 2,159.5 | | |
| Year 20 | 1,072.6 | 641.7 | 1,827.7 | 2,312.0 | 3,622.7 | 3,537.5 | 4,199.9 | 4,199.9 | 641.7 | 1,226.2 | 1,263.7 | 1,368.6 | 25,914.2 | 2,159.5 | | |
| Year 21 | 1,072.6 | 641.7 | 1,827.7 | 2,312.0 | 3,622.7 | 3,537.5 | 4,199.9 | 4,199.9 | 641.7 | 1,226.2 | 1,263.7 | 1,368.6 | 25,914.2 | 2,159.5 | | |
| Year 22 | 1,072.6 | 641.7 | 1,827.7 | 2,312.0 | 3,622.7 | 3,537.5 | 4,199.9 | 4,199.9 | 641.7 | 1,226.2 | 1,263.7 | 1,368.6 | 25,914.2 | 2,159.5 | | |
| Year 23 | 650.9 | 641.7 | 1,827.7 | 2,312.0 | 3,622.7 | 3,537.5 | 4,199.9 | 4,199.9 | 641.7 | 1,226.2 | 1,263.7 | 1,368.6 | 25,492.5 | 2,124.4 | | |
| Year 24 | 911.0 | 641.7 | 799.9 | 1,290.7 | 2,740.7 | 3,537.5 | 4,199.9 | 4,199.9 | 641.7 | 1,226.2 | 1,263.7 | 1,368.6 | 22,821.5 | 1,901.8 | | |
| Year 25 | 1,072.6 | 641.7 | 1,827.7 | 2,312.0 | 3,622.7 | 3,537.5 | 4,199.9 | 4,199.9 | 641.7 | 1,226.2 | 1,263.7 | 1,368.6 | 25,914.2 | 2,159.5 | | |
| Year 26 | 958.6 | 641.7 | 1,827.7 | 2,312.0 | 3,622.7 | 3,537.5 | 4,199.9 | 4,199.9 | 641.7 | 1,226.2 | 1,263.7 | 1,368.6 | 25,800.2 | 2,150.0 | | |
| Year 27 | 1,072.6 | 641.7 | 1,827.7 | 2,312.0 | 3,622.7 | 3,537.5 | 4,199.9 | 4,199.9 | 641.7 | 1,226.2 | 1,263.7 | 1,368.6 | 25,914.2 | 2,159.5 | | |
| Year 28 | 1,072.6 | 641.7 | 1,827.7 | 2,312.0 | 3,622.7 | 3,537.5 | 4,199.9 | 4,199.9 | 641.7 | 1,226.2 | 1,263.7 | 1,368.6 | 25,914.2 | 2,159.5 | | |
| Year 29 | 1,072.6 | 641.7 | 1,827.7 | 2,312.0 | 3,622.7 | 3,537.5 | 4,199.9 | 4,199.9 | 641.7 | 1,226.2 | 1,263.7 | 1,368.6 | 25,914.2 | 2,159.5 | | |
| Year 30 | 1,072.6 | 641.7 | 1,827.7 | 2,312.0 | 3,622.7 | 3,537.5 | 4,199.9 | 4,199.9 | 641.7 | 1,226.2 | 1,263.7 | 1,368.6 | 25,914.2 | 2,159.5 | | |
| AVERAGE | 1,031.3 | 641.7 | 1,788.9 | 2,278.0 | 3,545.9 | 3,491.9 | 4,199.9 | 4,199.9 | 641.7 | 1,226.2 | 1,263.7 | 1,364.3 | 25,673.4 | 2,139.5 | | |
| MAXIMUM | 1,072.6 | 641.7 | 1,827.7 | 2,312.0 | 3,622.7 | 3,537.5 | 4,199.9 | 4,199.9 | 641.7 | 1,226.2 | 1,263.7 | 1,368.6 | 25,914.2 | 2,159.5 | | |
| MINIMUM | 530.9 | 641.7 | 799.9 | 1,290.7 | 2,012.0 | 2,170.7 | 4,199.9 | 4,199.9 | 641.7 | 1,226.2 | 1,263.7 | 1,240.9 | 22,821.5 | 1,901.8 | | |



ศึกษาปริมาณน้ำในคลองบางสะพาน

ตารางที่ 3.4-38 ผลการวิเคราะห์ปริมาณน้ำกักเก็บในคลองบางสะพาน ณ บริเวณ ฝ่ายวังยาว

สภาพอนาคต (พ.ศ.2576) กรณีศึกษาที่ 4.1

| YEAR | END OF PERIOD STORAGE (KCM) | | | | | | | | | | | | ANNUAL | MEAN |
|---------|-----------------------------|---------|---------|---------|---------|---------|---------|---------|---------|---------|---------|---------|----------|---------|
| | APR | MAY | JUN | JUL | AUG | SEP | OCT | NOV | DEC | JAN | FEB | MAR | | |
| Year 01 | 2,298.0 | 1,918.0 | 1,133.0 | 769.0 | 769.0 | 2,656.0 | 2,656.0 | 2,656.0 | 1,421.0 | 769.0 | 769.0 | 769.0 | 16,696.0 | 1,391.3 |
| Year 02 | 1,831.0 | 2,656.0 | 2,656.0 | 2,656.0 | 2,656.0 | 2,656.0 | 2,656.0 | 2,656.0 | 2,656.0 | 2,656.0 | 2,656.0 | 2,656.0 | 31,047.0 | 2,587.3 |
| Year 03 | 1,768.0 | 769.0 | 769.0 | 1,920.0 | 2,656.0 | 2,291.0 | 2,656.0 | 2,656.0 | 2,656.0 | 2,656.0 | 2,656.0 | 2,656.0 | 26,109.0 | 2,175.8 |
| Year 04 | 2,656.0 | 2,656.0 | 2,656.0 | 2,656.0 | 2,656.0 | 1,481.0 | 2,656.0 | 2,656.0 | 2,656.0 | 2,467.0 | 2,419.0 | 2,656.0 | 30,271.0 | 2,522.6 |
| Year 05 | 2,656.0 | 2,656.0 | 2,656.0 | 2,656.0 | 2,656.0 | 2,656.0 | 2,656.0 | 2,656.0 | 769.0 | 2,029.0 | 2,281.0 | 1,517.0 | 25,957.0 | 2,163.1 |
| Year 06 | 1,959.0 | 808.0 | 769.0 | 2,270.0 | 2,656.0 | 2,656.0 | 2,656.0 | 2,656.0 | 2,656.0 | 2,656.0 | 2,656.0 | 1,682.0 | 26,080.0 | 2,173.3 |
| Year 07 | 2,656.0 | 2,656.0 | 2,656.0 | 2,656.0 | 2,656.0 | 2,656.0 | 2,656.0 | 2,656.0 | 2,656.0 | 2,656.0 | 2,656.0 | 2,656.0 | 31,872.0 | 2,656.0 |
| Year 08 | 2,656.0 | 2,656.0 | 1,732.0 | 2,656.0 | 2,656.0 | 2,656.0 | 2,656.0 | 2,656.0 | 2,656.0 | 2,656.0 | 2,656.0 | 1,182.0 | 29,474.0 | 2,456.2 |
| Year 09 | 769.0 | 769.0 | 769.0 | 1,960.0 | 2,656.0 | 2,656.0 | 2,656.0 | 2,656.0 | 2,656.0 | 1,717.0 | 2,656.0 | 2,656.0 | 24,576.0 | 2,048.0 |
| Year 10 | 2,656.0 | 2,656.0 | 2,656.0 | 2,656.0 | 2,656.0 | 2,656.0 | 2,656.0 | 2,656.0 | 2,656.0 | 2,656.0 | 2,656.0 | 2,656.0 | 31,872.0 | 2,656.0 |
| Year 11 | 2,656.0 | 2,656.0 | 2,656.0 | 2,656.0 | 2,656.0 | 2,656.0 | 2,656.0 | 2,656.0 | 2,656.0 | 2,656.0 | 2,656.0 | 2,656.0 | 31,872.0 | 2,656.0 |
| Year 12 | 2,656.0 | 2,656.0 | 2,656.0 | 2,656.0 | 2,656.0 | 2,656.0 | 2,656.0 | 2,656.0 | 2,656.0 | 2,477.0 | 1,989.0 | 2,656.0 | 31,026.0 | 2,585.5 |
| Year 13 | 2,656.0 | 2,656.0 | 2,656.0 | 2,656.0 | 2,656.0 | 2,656.0 | 2,656.0 | 2,656.0 | 2,656.0 | 2,656.0 | 2,656.0 | 2,656.0 | 31,872.0 | 2,656.0 |
| Year 14 | 2,656.0 | 2,656.0 | 2,656.0 | 2,656.0 | 2,656.0 | 2,656.0 | 2,656.0 | 1,632.0 | 2,298.0 | 1,419.0 | 769.0 | 2,656.0 | 27,366.0 | 2,280.5 |
| Year 15 | 2,478.0 | 2,656.0 | 2,656.0 | 2,656.0 | 2,656.0 | 2,656.0 | 2,656.0 | 2,656.0 | 1,987.0 | 2,418.0 | 1,905.0 | 2,036.0 | 25,030.0 | 2,036.0 |
| Year 16 | 1,097.0 | 2,656.0 | 2,656.0 | 2,656.0 | 2,656.0 | 2,656.0 | 2,656.0 | 2,656.0 | 2,425.0 | 2,008.0 | 1,425.0 | 1,425.0 | 28,025.0 | 2,335.4 |
| Year 17 | 2,656.0 | 1,585.0 | 2,491.0 | 2,656.0 | 2,656.0 | 2,656.0 | 2,656.0 | 2,656.0 | 2,656.0 | 2,656.0 | 2,656.0 | 2,656.0 | 30,636.0 | 2,553.0 |
| Year 18 | 2,656.0 | 2,656.0 | 2,656.0 | 2,656.0 | 2,656.0 | 2,656.0 | 2,656.0 | 2,656.0 | 2,437.0 | 2,298.0 | 2,656.0 | 2,656.0 | 30,295.0 | 2,524.6 |
| Year 19 | 2,656.0 | 2,656.0 | 2,656.0 | 2,656.0 | 2,656.0 | 2,656.0 | 2,656.0 | 2,656.0 | 2,656.0 | 2,417.0 | 2,656.0 | 2,656.0 | 31,633.0 | 2,636.1 |
| Year 20 | 2,656.0 | 2,656.0 | 2,656.0 | 2,656.0 | 2,656.0 | 2,656.0 | 2,656.0 | 2,656.0 | 2,377.0 | 1,508.0 | 2,656.0 | 2,656.0 | 30,445.0 | 2,537.1 |
| Year 21 | 2,656.0 | 2,656.0 | 2,382.0 | 1,613.0 | 2,656.0 | 1,111.0 | 2,656.0 | 2,656.0 | 2,656.0 | 1,487.0 | 769.0 | 1,314.0 | 24,612.0 | 2,051.0 |
| Year 22 | 769.0 | 769.0 | 769.0 | 2,656.0 | 2,656.0 | 2,656.0 | 2,656.0 | 2,656.0 | 2,656.0 | 2,547.0 | 1,064.0 | 2,547.0 | 24,510.0 | 2,042.5 |
| Year 23 | 769.0 | 2,656.0 | 2,656.0 | 2,656.0 | 2,656.0 | 2,656.0 | 2,656.0 | 2,656.0 | 2,656.0 | 2,467.0 | 2,656.0 | 1,342.0 | 28,482.0 | 2,373.5 |
| Year 24 | 769.0 | 769.0 | 769.0 | 769.0 | 1,025.0 | 2,656.0 | 2,656.0 | 2,656.0 | 2,656.0 | 2,656.0 | 2,656.0 | 2,656.0 | 22,693.0 | 1,891.1 |
| Year 25 | 2,656.0 | 2,656.0 | 2,656.0 | 2,656.0 | 2,656.0 | 2,656.0 | 2,656.0 | 2,656.0 | 2,656.0 | 2,317.0 | 1,918.0 | 834.0 | 28,973.0 | 2,414.4 |
| Year 26 | 769.0 | 2,128.0 | 2,656.0 | 2,656.0 | 2,656.0 | 2,656.0 | 2,656.0 | 2,656.0 | 2,656.0 | 2,656.0 | 2,656.0 | 2,656.0 | 29,457.0 | 2,454.8 |
| Year 27 | 2,656.0 | 1,295.0 | 2,656.0 | 2,656.0 | 2,656.0 | 2,656.0 | 2,656.0 | 2,656.0 | 2,656.0 | 2,337.0 | 2,289.0 | 1,665.0 | 28,834.0 | 2,402.8 |
| Year 28 | 1,367.0 | 769.0 | 2,656.0 | 2,656.0 | 2,656.0 | 769.0 | 2,656.0 | 2,656.0 | 2,656.0 | 2,656.0 | 2,656.0 | 1,432.0 | 25,585.0 | 2,132.1 |
| Year 29 | 2,656.0 | 2,656.0 | 2,656.0 | 2,656.0 | 2,656.0 | 2,656.0 | 2,656.0 | 2,656.0 | 2,656.0 | 2,656.0 | 2,656.0 | 2,656.0 | 31,872.0 | 2,656.0 |
| Year 30 | 2,656.0 | 1,235.0 | 2,656.0 | 2,656.0 | 2,656.0 | 2,656.0 | 2,656.0 | 2,656.0 | 2,656.0 | 2,656.0 | 2,656.0 | 1,302.0 | 29,097.0 | 2,424.8 |
| AVERAGE | 2,148.4 | 2,109.3 | 2,245.3 | 2,434.8 | 2,538.7 | 2,427.4 | 2,656.0 | 2,559.0 | 2,540.0 | 2,359.7 | 2,271.1 | 2,086.2 | 28,375.8 | 2,364.7 |
| MAXIMUM | 2,656.0 | 2,656.0 | 2,656.0 | 2,656.0 | 2,656.0 | 2,656.0 | 2,656.0 | 2,656.0 | 2,656.0 | 2,656.0 | 2,656.0 | 2,656.0 | 31,872.0 | 2,656.0 |
| MINIMUM | 769.0 | 769.0 | 769.0 | 769.0 | 769.0 | 769.0 | 2,656.0 | 769.0 | 769.0 | 769.0 | 769.0 | 769.0 | 16,696.0 | 1,391.3 |

*** KCM = 1,000 Cubic meters

ตารางที่ 3.4-39 ผลการวิเคราะห์การผันน้ำ ณ บริเวณฝ่ายวังยาว สภาพอนาคต (พ.ศ.2576) กรณีศึกษาที่ 4.1

| YEAR | DIVERSION (KCM) | | | | | | | | | | | | ANNUAL | MEAN |
|---------|-----------------|---------|---------|---------|---------|---------|----------|---------|---------|---------|---------|---------|----------|---------|
| | APR | MAY | JUN | JUL | AUG | SEP | OCT | NOV | DEC | JAN | FEB | MAR | | |
| Year 01 | 1,189.0 | 1,631.9 | 2,505.8 | 1,425.3 | 1,670.7 | 2,170.7 | 10,883.0 | 6,875.1 | 2,505.8 | 1,503.8 | 320.7 | 670.7 | 33,352.5 | 2,779.4 |
| Year 02 | 1,189.0 | 1,631.9 | 2,505.8 | 2,990.0 | 2,484.4 | 8,146.4 | 10,883.0 | 6,875.1 | 2,505.8 | 2,460.1 | 1,380.1 | 1,485.0 | 44,536.6 | 3,711.4 |
| Year 03 | 1,189.0 | 1,520.7 | 2,110.7 | 2,990.0 | 2,484.4 | 8,146.4 | 10,883.0 | 6,875.1 | 2,505.8 | 2,460.1 | 1,380.1 | 1,485.0 | 44,030.3 | 3,669.2 |
| Year 04 | 1,189.0 | 1,631.9 | 2,505.8 | 2,990.0 | 2,484.4 | 8,146.4 | 10,883.0 | 6,875.1 | 2,505.8 | 2,460.1 | 1,380.1 | 1,485.0 | 44,536.6 | 3,711.4 |
| Year 05 | 1,189.0 | 1,631.9 | 2,505.8 | 2,990.0 | 2,484.4 | 8,146.4 | 10,883.0 | 4,808.5 | 1,210.7 | 2,460.1 | 1,380.1 | 1,485.0 | 41,174.9 | 3,431.2 |
| Year 06 | 1,189.0 | 1,631.9 | 2,310.3 | 2,990.0 | 2,484.4 | 8,146.4 | 10,883.0 | 6,875.1 | 2,505.8 | 2,460.1 | 1,380.1 | 1,485.0 | 44,341.1 | 3,695.1 |
| Year 07 | 1,189.0 | 1,631.9 | 2,505.8 | 2,990.0 | 2,484.4 | 8,146.4 | 10,883.0 | 6,875.1 | 2,505.8 | 2,460.1 | 1,380.1 | 1,485.0 | 44,536.6 | 3,711.4 |
| Year 08 | 1,189.0 | 1,631.9 | 2,505.8 | 2,990.0 | 2,484.4 | 8,146.4 | 10,883.0 | 6,875.1 | 2,505.8 | 2,460.1 | 1,380.1 | 1,485.0 | 44,536.6 | 3,711.4 |
| Year 09 | 414.5 | 1,290.7 | 1,040.7 | 2,990.0 | 2,484.4 | 8,146.4 | 10,883.0 | 6,875.1 | 2,505.8 | 2,460.1 | 1,380.1 | 1,485.0 | 41,955.8 | 3,496.3 |
| Year 10 | 1,189.0 | 1,631.9 | 2,505.8 | 2,990.0 | 2,484.4 | 8,146.4 | 10,883.0 | 6,875.1 | 2,505.8 | 2,460.1 | 1,380.1 | 1,485.0 | 44,536.6 | 3,711.4 |
| Year 11 | 1,189.0 | 1,631.9 | 2,505.8 | 2,990.0 | 2,484.4 | 8,146.4 | 10,883.0 | 6,875.1 | 2,505.8 | 2,460.1 | 1,380.1 | 1,485.0 | 44,536.6 | 3,711.4 |
| Year 12 | 1,189.0 | 1,631.9 | 2,505.8 | 2,990.0 | 2,484.4 | 8,146.4 | 10,883.0 | 6,875.1 | 2,505.8 | 2,460.1 | 1,380.1 | 1,485.0 | 44,536.6 | 3,711.4 |
| Year 13 | 1,189.0 | 1,631.9 | 2,505.8 | 2,990.0 | 2,484.4 | 8,146.4 | 10,883.0 | 6,875.1 | 2,505.8 | 2,460.1 | 1,380.1 | 1,485.0 | 44,536.6 | 3,711.4 |
| Year 14 | 1,189.0 | 1,631.9 | 2,505.8 | 2,990.0 | 2,484.4 | 8,146.4 | 10,883.0 | 6,875.1 | 2,505.8 | 2,460.1 | 1,371.0 | 1,485.0 | 44,527.5 | 3,710.6 |
| Year 15 | 1,189.0 | 1,631.9 | 2,505.8 | 2,990.0 | 2,484.4 | 8,146.4 | 10,883.0 | 6,875.1 | 2,505.8 | 2,460.1 | 1,380.1 | 1,485.0 | 44,536.6 | 3,711.4 |
| Year 16 | 1,189.0 | 1,631.9 | 2,505.8 | 2,990.0 | 2,484.4 | 8,146.4 | 10,883.0 | 6,875.1 | 2,505.8 | 2,460.1 | 1,380.1 | 1,485.0 | 44,536.6 | 3,711.4 |
| Year 17 | 1,189.0 | 1,631.9 | 2,505.8 | 2,990.0 | 2,484.4 | 8,146.4 | 10,883.0 | 6,875.1 | 2,505.8 | 2,460.1 | 1,380.1 | 1,485.0 | 44,536.6 | 3,711.4 |
| Year 18 | 1,189.0 | 1,631.9 | 2,505.8 | 2,990.0 | 2,484.4 | 8,146.4 | 10,883.0 | 6,875.1 | 2,505.8 | 2,460.1 | 1,380.1 | 1,485.0 | 44,536.6 | 3,711.4 |
| Year 19 | 1,189.0 | 1,631.9 | 2,505.8 | 2,990.0 | 2,484.4 | 8,146.4 | 10,883.0 | 6,875.1 | 2,505.8 | 2,460.1 | 1,380.1 | 1,485.0 | 44,536.6 | 3,711.4 |
| Year 20 | 1,189.0 | 1,631.9 | 2,505.8 | 2,990.0 | 2,484.4 | 8,146.4 | 10,883.0 | 6,875.1 | 2,505.8 | 2,460.1 | 1,380.1 | 1,485.0 | 44,536.6 | 3,711.4 |
| Year 21 | 1,189.0 | 1,631.9 | 2,505.8 | 2,990.0 | 2,484.4 | 8,146.4 | 10,883.0 | 6,875.1 | 2,505.8 | 2,460.1 | 769.5 | 1,485.0 | 43,926.0 | 3,660.5 |
| Year 22 | 596.7 | 1,580.7 | 820.7 | 2,990.0 | 2,484.4 | 8,146.4 | 10,883.0 | 6,875.1 | 2,505.8 | 2,460.1 | 1,380.1 | 1,485.0 | 42,008.0 | 3,517.3 |
| Year 23 | 425.7 | 1,631.9 | 2,505.8 | 2,990.0 | 2,484.4 | 8,146.4 | 10,883.0 | 6,875.1 | 2,505.8 | 2,460.1 | 1,380.1 | 1,485.0 | 43,773.3 | 3,647.8 |
| Year 24 | 794.5 | 850.7 | 590.7 | 1,290.7 | 2,484.4 | 8,146.4 | 10,883.0 | 6,875.1 | 2,505.8 | 2,460.1 | 1,380.1 | 1,485.0 | 39,746.5 | 3,312.2 |
| Year 25 | 1,189.0 | 1,631.9 | 2,505.8 | 2,990.0 | 2,484.4 | 8,146.4 | 10,883.0 | 6,875.1 | 2,505.8 | 2,460.1 | 1,380.1 | 1,485.0 | 44,536.6 | 3,711.4 |
| Year 26 | 386.6 | 1,631.9 | 2,505.8 | 2,990.0 | 2,484.4 | 8,146.4 | 10,883.0 | 6,875.1 | 2,505.8 | 2,460.1 | 1,380.1 | 1,485.0 | 43,734.2 | 3,644.5 |
| Year 27 | 1,189.0 | 1,631.9 | 2,505.8 | 2,990.0 | 2,484.4 | 8,146.4 | 10,883.0 | 6,875.1 | 2,505.8 | 2,460.1 | 1,380.1 | 1,485.0 | 44,536.6 | 3,711.4 |
| Year 28 | 1,189.0 | 1,149.1 | 2,505.8 | 2,990.0 | 2,484.4 | 5,768.5 | 10,883.0 | 6,875.1 | 2,505.8 | 2,460.1 | 1,380.1 | 1,485.0 | 41,675.9 | 3,473.0 |
| Year 29 | 1,189.0 | 1,631.9 | 2,505.8 | 2,990.0 | 2,484.4 | 8,146.4 | 10,883.0 | 6,875.1 | 2,505.8 | 2,460.1 | 1,380.1 | 1,485.0 | 44,536.6 | 3,711.4 |
| Year 30 | 1,189.0 | 1,631.9 | 2,505.8 | 2,990.0 | 2,484.4 | 8,146.4 | 10,883.0 | 6,875.1 | 2,505.8 | 2,460.1 | 1,380.1 | 1,485.0 | 44,536.6 | 3,711.4 |
| AVERAGE | 1,078.1 | 1,573.0 | 2,317.3 | 2,881.2 | 2,457.3 | 7,867.9 | 10,883.0 | 6,806.2 | 2,462.6 | 2,428.2 | 1,324.1 | 1,457.9 | 43,536.8 | 3,628.1 |
| MAXIMUM | 1,189.0 | 1,631.9 | 2,505.8 | 2,990.0 | 2,484.4 | 8,146.4 | 10,883.0 | 6,875.1 | 2,505.8 | 2,460.1 | 1,380.1 | 1,485.0 | 44,536.6 | 3,711.4 |
| MINIMUM | 386.6 | 850.7 | 590.7 | 1,290.7 | 1,670.7 | 2,170.7 | 10,883.0 | 4,808.5 | 1,210.7 | 1,503.8 | 320.7 | 670.7 | 33,352.5 | 2,779.4 |

** KCM = 1,000 Cubic meters

ตารางที่ 3.4-40 ผลการวิเคราะห์การขาดแคลนน้ำ ณ บริเวณฝายวังยาว สภาพอนาคต (พ.ศ.2576) กรณีศึกษาที่ 4.1

| YEAR | DIVERSION SHORTAGE (KCM) | | | | | | | | | | | | | | ANNUAL | MEAN |
|---------|--------------------------|-------|---------|---------|-------|---------|-----|---------|---------|-------|---------|-------|----------|-------|--------|------|
| | APR | MAY | JUN | JUL | AUG | SEP | OCT | NOV | DEC | JAN | FEB | MAR | | | | |
| Year 01 | 0.0 | 0.0 | 0.0 | 1,564.7 | 813.7 | 5,975.7 | 0.0 | 0.0 | 0.0 | 956.3 | 1,059.4 | 814.3 | 11,184.1 | 932.0 | | |
| Year 02 | 0.0 | 0.0 | 0.0 | 0.0 | 0.0 | 0.0 | 0.0 | 0.0 | 0.0 | 0.0 | 0.0 | 0.0 | 0.0 | 0.0 | | |
| Year 03 | 0.0 | 111.2 | 395.1 | 0.0 | 0.0 | 0.0 | 0.0 | 0.0 | 0.0 | 0.0 | 0.0 | 0.0 | 506.3 | 42.2 | | |
| Year 04 | 0.0 | 0.0 | 0.0 | 0.0 | 0.0 | 0.0 | 0.0 | 0.0 | 0.0 | 0.0 | 0.0 | 0.0 | 0.0 | 0.0 | | |
| Year 05 | 0.0 | 0.0 | 0.0 | 0.0 | 0.0 | 0.0 | 0.0 | 2,066.6 | 1,295.1 | 0.0 | 0.0 | 0.0 | 3,361.7 | 280.1 | | |
| Year 06 | 0.0 | 0.0 | 195.5 | 0.0 | 0.0 | 0.0 | 0.0 | 0.0 | 0.0 | 0.0 | 0.0 | 0.0 | 195.5 | 16.3 | | |
| Year 07 | 0.0 | 0.0 | 0.0 | 0.0 | 0.0 | 0.0 | 0.0 | 0.0 | 0.0 | 0.0 | 0.0 | 0.0 | 0.0 | 0.0 | | |
| Year 08 | 0.0 | 0.0 | 0.0 | 0.0 | 0.0 | 0.0 | 0.0 | 0.0 | 0.0 | 0.0 | 0.0 | 0.0 | 0.0 | 0.0 | | |
| Year 09 | 774.5 | 341.2 | 1,465.1 | 0.0 | 0.0 | 0.0 | 0.0 | 0.0 | 0.0 | 0.0 | 0.0 | 0.0 | 2,580.8 | 215.1 | | |
| Year 10 | 0.0 | 0.0 | 0.0 | 0.0 | 0.0 | 0.0 | 0.0 | 0.0 | 0.0 | 0.0 | 0.0 | 0.0 | 0.0 | 0.0 | | |
| Year 11 | 0.0 | 0.0 | 0.0 | 0.0 | 0.0 | 0.0 | 0.0 | 0.0 | 0.0 | 0.0 | 0.0 | 0.0 | 0.0 | 0.0 | | |
| Year 12 | 0.0 | 0.0 | 0.0 | 0.0 | 0.0 | 0.0 | 0.0 | 0.0 | 0.0 | 0.0 | 0.0 | 0.0 | 0.0 | 0.0 | | |
| Year 13 | 0.0 | 0.0 | 0.0 | 0.0 | 0.0 | 0.0 | 0.0 | 0.0 | 0.0 | 0.0 | 0.0 | 0.0 | 0.0 | 0.0 | | |
| Year 14 | 0.0 | 0.0 | 0.0 | 0.0 | 0.0 | 0.0 | 0.0 | 0.0 | 0.0 | 0.0 | 9.1 | 0.0 | 9.1 | 0.8 | | |
| Year 15 | 0.0 | 0.0 | 0.0 | 0.0 | 0.0 | 0.0 | 0.0 | 0.0 | 0.0 | 0.0 | 0.0 | 0.0 | 0.0 | 0.0 | | |
| Year 16 | 0.0 | 0.0 | 0.0 | 0.0 | 0.0 | 0.0 | 0.0 | 0.0 | 0.0 | 0.0 | 0.0 | 0.0 | 0.0 | 0.0 | | |
| Year 17 | 0.0 | 0.0 | 0.0 | 0.0 | 0.0 | 0.0 | 0.0 | 0.0 | 0.0 | 0.0 | 0.0 | 0.0 | 0.0 | 0.0 | | |
| Year 18 | 0.0 | 0.0 | 0.0 | 0.0 | 0.0 | 0.0 | 0.0 | 0.0 | 0.0 | 0.0 | 0.0 | 0.0 | 0.0 | 0.0 | | |
| Year 19 | 0.0 | 0.0 | 0.0 | 0.0 | 0.0 | 0.0 | 0.0 | 0.0 | 0.0 | 0.0 | 0.0 | 0.0 | 0.0 | 0.0 | | |
| Year 20 | 0.0 | 0.0 | 0.0 | 0.0 | 0.0 | 0.0 | 0.0 | 0.0 | 0.0 | 0.0 | 0.0 | 0.0 | 0.0 | 0.0 | | |
| Year 21 | 0.0 | 0.0 | 0.0 | 0.0 | 0.0 | 0.0 | 0.0 | 0.0 | 0.0 | 0.0 | 610.6 | 0.0 | 610.6 | 50.9 | | |
| Year 22 | 592.3 | 51.2 | 1,685.1 | 0.0 | 0.0 | 0.0 | 0.0 | 0.0 | 0.0 | 0.0 | 0.0 | 0.0 | 2,328.6 | 194.1 | | |
| Year 23 | 763.3 | 0.0 | 0.0 | 0.0 | 0.0 | 0.0 | 0.0 | 0.0 | 0.0 | 0.0 | 0.0 | 0.0 | 763.3 | 63.6 | | |
| Year 24 | 394.5 | 781.2 | 1,915.1 | 1,699.3 | 0.0 | 0.0 | 0.0 | 0.0 | 0.0 | 0.0 | 0.0 | 0.0 | 4,790.1 | 399.2 | | |
| Year 25 | 0.0 | 0.0 | 0.0 | 0.0 | 0.0 | 0.0 | 0.0 | 0.0 | 0.0 | 0.0 | 0.0 | 0.0 | 0.0 | 0.0 | | |
| Year 26 | 802.4 | 0.0 | 0.0 | 0.0 | 0.0 | 0.0 | 0.0 | 0.0 | 0.0 | 0.0 | 0.0 | 0.0 | 802.4 | 66.9 | | |
| Year 27 | 0.0 | 0.0 | 0.0 | 0.0 | 0.0 | 0.0 | 0.0 | 0.0 | 0.0 | 0.0 | 0.0 | 0.0 | 0.0 | 0.0 | | |
| Year 28 | 0.0 | 482.8 | 0.0 | 0.0 | 0.0 | 2,377.9 | 0.0 | 0.0 | 0.0 | 0.0 | 0.0 | 0.0 | 2,860.7 | 238.4 | | |
| Year 29 | 0.0 | 0.0 | 0.0 | 0.0 | 0.0 | 0.0 | 0.0 | 0.0 | 0.0 | 0.0 | 0.0 | 0.0 | 0.0 | 0.0 | | |
| Year 30 | 0.0 | 0.0 | 0.0 | 0.0 | 0.0 | 0.0 | 0.0 | 0.0 | 0.0 | 0.0 | 0.0 | 0.0 | 0.0 | 0.0 | | |
| AVERAGE | 110.9 | 58.9 | 188.5 | 108.8 | 27.1 | 278.5 | 0.0 | 68.9 | 43.2 | 31.9 | 56.0 | 27.1 | 999.8 | 83.3 | | |
| MAXIMUM | 802.4 | 781.2 | 1,915.1 | 1,699.3 | 813.7 | 5,975.7 | 0.0 | 2,066.6 | 1,295.1 | 956.3 | 1,059.4 | 814.3 | 11,184.1 | 932.0 | | |
| MINIMUM | 0.0 | 0.0 | 0.0 | 0.0 | 0.0 | 0.0 | 0.0 | 0.0 | 0.0 | 0.0 | 0.0 | 0.0 | 0.0 | 0.0 | | |

** KCM = 1,000 Cubic meters

** KCM = 1,000 Cubic meters

จากผลการศึกษาสมมูลน้ำ กรณีศึกษาที่ 4.1 ในช่วง 30 ปี พบว่ามีการขาดแคลน 12 ปี ซึ่งมากกว่าเกณฑ์การประเมินการขาดแคลนน้ำที่กำหนดไว้ไม่เกิน 6 ปี จึงสามารถสรุปได้ว่าแหล่งน้ำดังกล่าวไม่สามารถรองรับความต้องการใช้น้ำด้านต่างๆ ตามการจัดสรรน้ำกรณีศึกษาที่ 4.1 ได้โดยมีการขาดแคลนน้ำ จึงจำเป็นต้องมีการจัดหาแหล่งน้ำแห่งใหม่ เช่น บริเวณคลองบางสะพาน หน้า ปตร.ทุ่งมะพร้าว เป็นต้น

กรณีศึกษาที่ 4.2 ตั้งสถานีสูบน้ำ ณ บริเวณ ปตร.ทุ่งมะพร้าว โดยให้ระดับสูบน้ำอยู่ที่ระดับเหนือท้องน้ำ 2.2 เมตร ซึ่งเมื่อกำหนดความต้องการใช้น้ำสภาพอนาคต (พ.ศ.2576) ดังแสดงในตารางที่ 3.4-41 โดยมีการจัดสรรน้ำเพื่อรักษาระบบนิเวศ เดือนละ 100,000 ลูกบาศก์เมตร/เดือน และสูบน้ำสำหรับอุตสาหกรรมในกลุ่มบริษัท สหวิริยาฯ ในช่วง 6 เดือน (มิถุนายน - พฤศจิกายน) โดยมีอัตราการสูบน้ำแต่ละเดือนในปริมาณที่ไม่เท่ากัน ซึ่งเน้นสูบน้ำปริมาณมากในช่วงที่มีปริมาณน้ำท่ามาก สามารถแสดงผลการวิเคราะห์สมมูลน้ำ ดังแสดงผลการวิเคราะห์ปริมาณน้ำกักเก็บในคลองบางสะพาน ณ บริเวณ ปตร.ทุ่งมะพร้าว ในดังตารางที่ 3.4-42 แสดงผลการผันน้ำในตารางที่ 3.4-43 และผลการวิเคราะห์การขาดแคลนน้ำดังตารางที่ 3.4-44

| รายการ | ความต้องการใช้น้ำ (ลูกบาศก์เมตร) | | | | | | | | | | | |
|---------------------------------------|----------------------------------|---------|-----------|-----------|-----------|-----------|------------|-----------|---------|-----------|-----------|-----------|
| | เม.ย. | พ.ค. | มิ.ย. | ก.ค. | ส.ค. | ก.ย. | ต.ค. | พ.ย. | ธ.ค. | ม.ค. | ก.พ. | มี.ค. |
| 1. การเกษตร | - | - | - | 49,784 | 63,896 | 52,332 | - | - | - | 56,716 | - | - |
| ไม่คิด | 418,140 | - | - | 429,048 | 538,128 | 465,408 | - | - | - | 603,576 | - | - |
| ผลได้ | 12,765 | - | - | 5,428 | 6,808 | 5,888 | - | - | - | 17,316 | - | - |
| 2. การอุปโภคบริโภค | 175,562 | 175,562 | 175,562 | 175,562 | 175,562 | 175,562 | 175,562 | 175,562 | 175,562 | 175,562 | 175,562 | 175,562 |
| - ในเขตบริการของ กปภ. | 67,494 | 67,494 | 67,494 | 67,494 | 67,494 | 67,494 | 67,494 | 67,494 | 67,494 | 67,494 | 67,494 | 67,494 |
| - นอกเขตบริการของ กปภ. | 108,095 | 108,095 | 108,095 | 108,095 | 108,095 | 108,095 | 108,095 | 108,095 | 108,095 | 108,095 | 108,095 | 108,095 |
| 3. การบริโภค | - | - | - | - | - | - | - | - | - | - | - | - |
| 4. การอุตสาหกรรม | 306,960 | 306,960 | 306,960 | 306,960 | 306,960 | 306,960 | 306,960 | 306,960 | 306,960 | 306,960 | 306,960 | 306,960 |
| - อุตสาหกรรมในกลุ่ม บริษัท สหวิริยาฯ | - | - | 873,861 | 873,861 | 873,861 | 2,621,583 | 23,594,249 | 2,621,583 | - | - | - | - |
| 5. การรักษาระบบนิเวศหรือทำนน้ำ | 100,000 | 100,000 | 100,000 | 100,000 | 100,000 | 100,000 | 100,000 | 100,000 | 100,000 | 100,000 | 100,000 | 100,000 |
| น้ำประปาผลิตจากขบวนการสูบน้ำจากแม่น้ำ | 1,189,015 | 758,110 | 1,631,971 | 2,116,231 | 2,240,803 | 3,903,321 | 24,352,359 | 3,379,693 | 758,110 | 1,342,642 | 1,380,112 | 1,485,028 |
| รวม | 1,189,015 | 758,110 | 1,631,971 | 2,116,231 | 2,240,803 | 3,903,321 | 24,352,359 | 3,379,693 | 758,110 | 1,342,642 | 1,380,112 | 1,485,028 |



ตารางที่ 3.4-42 ผลการวิเคราะห์ปริมาณน้ำกักเก็บในคลองบางสะพาน ณ บริเวณ ปตร.ทุ่งมะพร้าว

สภาพอนาคต (พ.ศ.2576) กรณีศึกษาที่ 4.2

| YEAR | END OF PERIOD STORAGE (KCM) | | | | | | | | | | | | ANNUAL | MEAN |
|---------|-----------------------------|----------|----------|----------|----------|----------|----------|----------|----------|----------|----------|-----------|-----------|----------|
| | APR | MAY | JUN | JUL | AUG | SEP | OCT | NOV | DEC | JAN | FEB | MAR | | |
| Year 01 | 13,793.0 | 14,149.0 | 14,149.0 | 13,097.0 | 12,531.0 | 10,801.0 | 6,443.0 | 14,149.0 | 14,149.0 | 13,661.0 | 12,605.0 | 11,794.0 | 151,321.0 | 12,610.1 |
| Year 02 | 12,859.0 | 14,149.0 | 14,149.0 | 14,149.0 | 14,149.0 | 14,149.0 | 14,149.0 | 14,149.0 | 14,149.0 | 14,149.0 | 14,149.0 | 14,149.0 | 168,498.0 | 14,041.5 |
| Year 03 | 13,264.0 | 13,031.0 | 13,513.0 | 14,149.0 | 14,149.0 | 14,149.0 | 14,149.0 | 14,149.0 | 14,149.0 | 14,149.0 | 14,149.0 | 14,149.0 | 167,149.0 | 13,929.1 |
| Year 04 | 14,149.0 | 14,149.0 | 14,149.0 | 14,149.0 | 14,149.0 | 14,149.0 | 14,149.0 | 14,149.0 | 14,149.0 | 14,149.0 | 14,103.0 | 14,149.0 | 169,742.0 | 14,145.2 |
| Year 05 | 14,149.0 | 14,149.0 | 14,149.0 | 14,149.0 | 14,149.0 | 14,149.0 | 6,411.0 | 5,954.0 | 6,408.0 | 8,789.0 | 9,042.0 | 8,281.0 | 129,779.0 | 10,814.9 |
| Year 06 | 8,725.0 | 8,450.0 | 9,092.0 | 11,469.0 | 14,149.0 | 14,149.0 | 10,571.0 | 14,149.0 | 14,149.0 | 14,149.0 | 14,149.0 | 13,178.0 | 146,379.0 | 12,198.3 |
| Year 07 | 14,149.0 | 14,149.0 | 14,149.0 | 14,149.0 | 14,149.0 | 14,149.0 | 14,149.0 | 14,149.0 | 14,149.0 | 14,149.0 | 14,149.0 | 14,149.0 | 169,788.0 | 14,149.0 |
| Year 08 | 14,149.0 | 14,149.0 | 14,102.0 | 14,149.0 | 14,149.0 | 14,149.0 | 4,250.0 | 14,149.0 | 14,149.0 | 14,149.0 | 14,149.0 | 12,678.0 | 158,371.0 | 13,197.6 |
| Year 09 | 11,493.0 | 12,029.0 | 11,441.0 | 13,509.0 | 14,149.0 | 14,149.0 | 14,149.0 | 14,149.0 | 14,149.0 | 14,149.0 | 14,149.0 | 14,149.0 | 161,664.0 | 13,472.0 |
| Year 10 | 14,149.0 | 14,149.0 | 14,149.0 | 14,149.0 | 14,149.0 | 14,149.0 | 14,149.0 | 14,149.0 | 14,149.0 | 14,149.0 | 14,149.0 | 14,149.0 | 169,788.0 | 14,149.0 |
| Year 11 | 14,149.0 | 14,149.0 | 14,149.0 | 14,149.0 | 14,149.0 | 14,149.0 | 9,491.0 | 14,149.0 | 14,149.0 | 14,149.0 | 14,149.0 | 14,149.0 | 165,130.0 | 13,760.8 |
| Year 12 | 14,149.0 | 14,149.0 | 14,149.0 | 14,149.0 | 14,149.0 | 14,149.0 | 14,149.0 | 14,149.0 | 14,149.0 | 14,149.0 | 13,663.0 | 14,149.0 | 169,302.0 | 14,108.5 |
| Year 13 | 14,149.0 | 14,149.0 | 14,149.0 | 14,149.0 | 14,149.0 | 14,149.0 | 14,149.0 | 14,149.0 | 14,149.0 | 14,149.0 | 14,149.0 | 14,149.0 | 169,788.0 | 14,149.0 |
| Year 14 | 14,149.0 | 14,149.0 | 14,149.0 | 14,149.0 | 14,149.0 | 14,149.0 | 14,149.0 | 14,149.0 | 14,149.0 | 14,149.0 | 13,493.0 | 14,149.0 | 169,132.0 | 14,094.3 |
| Year 15 | 13,974.0 | 14,149.0 | 14,149.0 | 14,149.0 | 14,149.0 | 14,149.0 | 14,149.0 | 14,149.0 | 14,149.0 | 14,149.0 | 13,638.0 | 14,149.0 | 169,102.0 | 14,091.8 |
| Year 16 | 12,834.0 | 14,149.0 | 14,149.0 | 14,149.0 | 14,149.0 | 14,149.0 | 14,149.0 | 14,149.0 | 14,149.0 | 14,149.0 | 13,913.0 | 13,333.0 | 167,421.0 | 13,951.8 |
| Year 17 | 14,149.0 | 13,955.0 | 14,149.0 | 14,149.0 | 14,149.0 | 14,149.0 | 11,841.0 | 14,149.0 | 14,149.0 | 14,149.0 | 14,149.0 | 14,149.0 | 167,286.0 | 13,940.5 |
| Year 18 | 14,149.0 | 14,149.0 | 14,149.0 | 14,149.0 | 14,149.0 | 14,149.0 | 14,149.0 | 14,149.0 | 14,149.0 | 14,149.0 | 13,013.0 | 14,149.0 | 168,652.0 | 14,054.3 |
| Year 19 | 14,149.0 | 14,149.0 | 14,149.0 | 14,149.0 | 14,149.0 | 14,149.0 | 14,149.0 | 14,149.0 | 14,149.0 | 14,149.0 | 14,149.0 | 14,149.0 | 169,788.0 | 14,149.0 |
| Year 20 | 14,149.0 | 14,149.0 | 14,149.0 | 14,149.0 | 14,149.0 | 14,149.0 | 14,149.0 | 14,149.0 | 14,149.0 | 14,149.0 | 13,283.0 | 14,149.0 | 168,922.0 | 14,076.8 |
| Year 21 | 14,149.0 | 14,149.0 | 14,149.0 | 14,149.0 | 14,149.0 | 14,149.0 | 5,291.0 | 14,149.0 | 14,149.0 | 14,101.0 | 12,775.0 | 13,324.0 | 158,683.0 | 13,223.6 |
| Year 22 | 12,190.0 | 13,016.0 | 12,208.0 | 14,149.0 | 14,149.0 | 14,149.0 | 14,149.0 | 14,149.0 | 14,149.0 | 14,043.0 | 12,563.0 | 163,063.0 | 13,588.6 | |
| Year 23 | 11,508.0 | 14,149.0 | 14,149.0 | 14,149.0 | 14,149.0 | 14,149.0 | 7,041.0 | 14,149.0 | 14,149.0 | 14,149.0 | 12,838.0 | 158,728.0 | 13,227.3 | |
| Year 24 | 11,873.0 | 11,969.0 | 10,931.0 | 10,109.0 | 10,612.0 | 14,149.0 | 14,149.0 | 14,149.0 | 14,149.0 | 14,149.0 | 14,149.0 | 14,149.0 | 154,537.0 | 12,878.1 |
| Year 25 | 14,149.0 | 14,149.0 | 14,149.0 | 14,149.0 | 14,149.0 | 14,149.0 | 14,149.0 | 14,149.0 | 14,149.0 | 13,753.0 | 12,673.0 | 167,916.0 | 13,993.0 | |
| Year 26 | 11,808.0 | 14,044.0 | 14,149.0 | 14,149.0 | 14,149.0 | 14,149.0 | 14,149.0 | 14,149.0 | 14,149.0 | 14,149.0 | 14,149.0 | 14,149.0 | 167,342.0 | 13,945.2 |
| Year 27 | 14,149.0 | 13,665.0 | 14,149.0 | 14,149.0 | 14,149.0 | 14,149.0 | 14,149.0 | 14,149.0 | 14,149.0 | 14,103.0 | 13,483.0 | 168,592.0 | 14,049.3 | |
| Year 28 | 13,188.0 | 12,984.0 | 14,149.0 | 14,149.0 | 14,149.0 | 14,130.0 | 14,149.0 | 14,149.0 | 14,149.0 | 14,149.0 | 12,928.0 | 166,422.0 | 13,868.5 | |
| Year 29 | 14,149.0 | 14,149.0 | 14,149.0 | 14,149.0 | 14,149.0 | 14,149.0 | 14,149.0 | 14,149.0 | 14,149.0 | 14,149.0 | 14,149.0 | 14,149.0 | 169,788.0 | 14,149.0 |
| Year 30 | 14,149.0 | 13,605.0 | 14,149.0 | 14,149.0 | 14,149.0 | 14,149.0 | 14,149.0 | 14,149.0 | 14,149.0 | 14,149.0 | 14,149.0 | 12,798.0 | 167,893.0 | 13,991.1 |
| AVERAGE | 13,406.4 | 13,657.6 | 13,695.4 | 13,868.6 | 13,977.2 | 14,036.8 | 12,420.6 | 13,875.8 | 13,891.0 | 13,952.5 | 13,749.5 | 13,468.1 | 163,998.9 | 13,666.6 |
| MAXIMUM | 14,149.0 | 14,149.0 | 14,149.0 | 14,149.0 | 14,149.0 | 14,149.0 | 14,149.0 | 14,149.0 | 14,149.0 | 14,149.0 | 14,149.0 | 14,149.0 | 169,788.0 | 14,149.0 |
| MINIMUM | 8,725.0 | 8,450.0 | 9,092.0 | 10,109.0 | 10,612.0 | 10,801.0 | 4,250.0 | 5,954.0 | 6,408.0 | 8,789.0 | 9,042.0 | 8,281.0 | 129,779.0 | 10,814.9 |

** KCM=1,000 Cubic meters

ตารางที่ 3.4-43 ผลการวิเคราะห์การผันน้ำ ณ บริเวณ ปตร.ทุ่งมะพร้าว สภาพอนาคต (พ.ศ.2576) กรณีศึกษาที่ 4.2

| YEAR | DIVERSION (KCM) | | | | | | | | | | | | | ANNUAL | MEAN |
|---------|-----------------|-------|---------|---------|---------|---------|----------|---------|-------|---------|---------|---------|----------|---------|------|
| | APR | MAY | JUN | JUL | AUG | SEP | OCT | NOV | DEC | JAN | FEB | MAR | | | |
| Year 01 | 1,189.0 | 758.1 | 1,631.9 | 2,116.2 | 2,240.8 | 3,903.3 | 24,352.0 | 3,379.6 | 758.1 | 1,342.6 | 1,380.1 | 1,485.0 | 44,536.7 | 3,711.4 | |
| Year 02 | 1,189.0 | 758.1 | 1,631.9 | 2,116.2 | 2,240.8 | 3,903.3 | 24,352.0 | 3,379.6 | 758.1 | 1,342.6 | 1,380.1 | 1,485.0 | 44,536.7 | 3,711.4 | |
| Year 03 | 1,189.0 | 758.1 | 1,631.9 | 2,116.2 | 2,240.8 | 3,903.3 | 24,352.0 | 3,379.6 | 758.1 | 1,342.6 | 1,380.1 | 1,485.0 | 44,536.7 | 3,711.4 | |
| Year 04 | 1,189.0 | 758.1 | 1,631.9 | 2,116.2 | 2,240.8 | 3,903.3 | 24,352.0 | 3,379.6 | 758.1 | 1,342.6 | 1,380.1 | 1,485.0 | 44,536.7 | 3,711.4 | |
| Year 05 | 1,189.0 | 758.1 | 1,631.9 | 2,116.2 | 2,240.8 | 3,903.3 | 24,352.0 | 3,379.6 | 758.1 | 1,342.6 | 1,380.1 | 1,485.0 | 44,536.7 | 3,711.4 | |
| Year 06 | 1,189.0 | 758.1 | 1,631.9 | 2,116.2 | 2,240.8 | 3,903.3 | 24,352.0 | 3,379.6 | 758.1 | 1,342.6 | 1,380.1 | 1,485.0 | 44,536.7 | 3,711.4 | |
| Year 07 | 1,189.0 | 758.1 | 1,631.9 | 2,116.2 | 2,240.8 | 3,903.3 | 24,352.0 | 3,379.6 | 758.1 | 1,342.6 | 1,380.1 | 1,485.0 | 44,536.7 | 3,711.4 | |
| Year 08 | 1,189.0 | 758.1 | 1,631.9 | 2,116.2 | 2,240.8 | 3,903.3 | 24,352.0 | 3,379.6 | 758.1 | 1,342.6 | 1,380.1 | 1,485.0 | 44,536.7 | 3,711.4 | |
| Year 09 | 1,189.0 | 758.1 | 1,631.9 | 2,116.2 | 2,240.8 | 3,903.3 | 24,352.0 | 3,379.6 | 758.1 | 1,342.6 | 1,380.1 | 1,485.0 | 44,536.7 | 3,711.4 | |
| Year 10 | 1,189.0 | 758.1 | 1,631.9 | 2,116.2 | 2,240.8 | 3,903.3 | 24,352.0 | 3,379.6 | 758.1 | 1,342.6 | 1,380.1 | 1,485.0 | 44,536.7 | 3,711.4 | |
| Year 11 | 1,189.0 | 758.1 | 1,631.9 | 2,116.2 | 2,240.8 | 3,903.3 | 24,352.0 | 3,379.6 | 758.1 | 1,342.6 | 1,380.1 | 1,485.0 | 44,536.7 | 3,711.4 | |
| Year 12 | 1,189.0 | 758.1 | 1,631.9 | 2,116.2 | 2,240.8 | 3,903.3 | 24,352.0 | 3,379.6 | 758.1 | 1,342.6 | 1,380.1 | 1,485.0 | 44,536.7 | 3,711.4 | |
| Year 13 | 1,189.0 | 758.1 | 1,631.9 | 2,116.2 | 2,240.8 | 3,903.3 | 24,352.0 | 3,379.6 | 758.1 | 1,342.6 | 1,380.1 | 1,485.0 | 44,536.7 | 3,711.4 | |
| Year 14 | 1,189.0 | 758.1 | 1,631.9 | 2,116.2 | 2,240.8 | 3,903.3 | 24,352.0 | 3,379.6 | 758.1 | 1,342.6 | 1,380.1 | 1,485.0 | 44,536.7 | 3,711.4 | |
| Year 15 | 1,189.0 | 758.1 | 1,631.9 | 2,116.2 | 2,240.8 | 3,903.3 | 24,352.0 | 3,379.6 | 758.1 | 1,342.6 | 1,380.1 | 1,485.0 | 44,536.7 | 3,711.4 | |
| Year 16 | 1,189.0 | 758.1 | 1,631.9 | 2,116.2 | 2,240.8 | 3,903.3 | 24,352.0 | 3,379.6 | 758.1 | 1,342.6 | 1,380.1 | 1,485.0 | 44,536.7 | 3,711.4 | |
| Year 17 | 1,189.0 | 758.1 | 1,631.9 | 2,116.2 | 2,240.8 | 3,903.3 | 24,352.0 | 3,379.6 | 758.1 | 1,342.6 | 1,380.1 | 1,485.0 | 44,536.7 | 3,711.4 | |
| Year 18 | 1,189.0 | 758.1 | 1,631.9 | 2,116.2 | 2,240.8 | 3,903.3 | 24,352.0 | 3,379.6 | 758.1 | 1,342.6 | 1,380.1 | 1,485.0 | 44,536.7 | 3,711.4 | |
| Year 19 | 1,189.0 | 758.1 | 1,631.9 | 2,116.2 | 2,240.8 | 3,903.3 | 24,352.0 | 3,379.6 | 758.1 | 1,342.6 | 1,380.1 | 1,485.0 | 44,536.7 | 3,711.4 | |
| Year 20 | 1,189.0 | 758.1 | 1,631.9 | 2,116.2 | 2,240.8 | 3,903.3 | 24,352.0 | 3,379.6 | 758.1 | 1,342.6 | 1,380.1 | 1,485.0 | 44,536.7 | 3,711.4 | |
| Year 21 | 1,189.0 | 758.1 | 1,631.9 | 2,116.2 | 2,240.8 | 3,903.3 | 24,352.0 | 3,379.6 | 758.1 | 1,342.6 | 1,380.1 | 1,485.0 | 44,536.7 | 3,711.4 | |
| Year 22 | 1,189.0 | 758.1 | 1,631.9 | 2,116.2 | 2,240.8 | 3,903.3 | 24,352.0 | 3,379.6 | 758.1 | 1,342.6 | 1,380.1 | 1,485.0 | 44,536.7 | 3,711.4 | |
| Year 23 | 1,189.0 | 758.1 | 1,631.9 | 2,116.2 | 2,240.8 | 3,903.3 | 24,352.0 | 3,379.6 | 758.1 | 1,342.6 | 1,380.1 | 1,485.0 | 44,536.7 | 3,711.4 | |
| Year 24 | 1,189.0 | 758.1 | 1,631.9 | 2,116.2 | 2,240.8 | 3,903.3 | 24,352.0 | 3,379.6 | 758.1 | 1,342.6 | 1,380.1 | 1,485.0 | 44,536.7 | 3,711.4 | |
| Year 25 | 1,189.0 | 758.1 | 1,631.9 | 2,116.2 | 2,240.8 | 3,903.3 | 24,352.0 | 3,379.6 | 758.1 | 1,342.6 | 1,380.1 | 1,485.0 | 44,536.7 | 3,711.4 | |
| Year 26 | 1,189.0 | 758.1 | 1,631.9 | 2,116.2 | 2,240.8 | 3,903.3 | 24,352.0 | 3,379.6 | 758.1 | 1,342.6 | 1,380.1 | 1,485.0 | 44,536.7 | 3,711.4 | |
| Year 27 | 1,189.0 | 758.1 | 1,631.9 | 2,116.2 | 2,240.8 | 3,903.3 | 24,352.0 | 3,379.6 | 758.1 | 1,342.6 | 1,380.1 | 1,485.0 | 44,536.7 | 3,711.4 | |
| Year 28 | 1,189.0 | 758.1 | 1,631.9 | 2,116.2 | 2,240.8 | 3,903.3 | 24,352.0 | 3,379.6 | 758.1 | 1,342.6 | 1,380.1 | 1,485.0 | 44,536.7 | 3,711.4 | |
| Year 29 | 1,189.0 | 758.1 | 1,631.9 | 2,116.2 | 2,240.8 | 3,903.3 | 24,352.0 | 3,379.6 | 758.1 | 1,342.6 | 1,380.1 | 1,485.0 | 44,536.7 | 3,711.4 | |
| Year 30 | 1,189.0 | 758.1 | 1,631.9 | 2,116.2 | 2,240.8 | 3,903.3 | 24,352.0 | 3,379.6 | 758.1 | 1,342.6 | 1,380.1 | 1,485.0 | 44,536.7 | 3,711.4 | |
| AVERAGE | 1,189.0 | 758.1 | 1,631.9 | 2,116.2 | 2,240.8 | 3,903.3 | 24,352.0 | 3,379.6 | 758.1 | 1,342.6 | 1,380.1 | 1,485.0 | 44,536.7 | 3,711.4 | |
| MAXIMUM | 1,189.0 | 758.1 | 1,631.9 | 2,116.2 | 2,240.8 | 3,903.3 | 24,352.0 | 3,379.6 | 758.1 | 1,342.6 | 1,380.1 | 1,485.0 | 44,536.7 | 3,711.4 | |
| MINIMUM | 1,189.0 | 758.1 | 1,631.9 | 2,116.2 | 2,240.8 | 3,903.3 | 24,352.0 | 3,379.6 | 758.1 | 1,342.6 | 1,380.1 | 1,485.0 | 44,536.7 | 3,711.4 | |

**** KCM=1,000 Cubic meters**

พื้นที่ชลประทาน

| | | |
|---------|-------|-----|
| ฤดูฝน | 6,850 | ไร่ |
| ฤดูแล้ง | 6,640 | ไร่ |

ปริมาณน้ำฝนที่มีผลกระทบกับห้วงงานอ้างอิงสถานี 45022 (สถานีอำเภอบางสะพาน) ซึ่งมีปริมาณน้ำฝนเฉลี่ยรายปี 1,406 มิลลิเมตรต่อปี

การประเมินน้ำท่าบริเวณห้วงงาน จากการทบทวนผลการศึกษาโครงการอ่างเก็บน้ำบ้านไทรทอง โดยคัดเลือกเฉพาะข้อมูลจากสถานีตรวจวัดที่น้ำเชื่อถือและมีการเก็บข้อมูลยาวนานเกิน 10 ปี รวม 5 สถานี ได้แก่ สถานี GT.6 GT.7 GT.11 GT.12 และ GT.14 มาวิเคราะห์ปริมาณน้ำท่ารายปีเฉลี่ยแบบลุ่มน้ำรวม (Regional Analysis) เพื่อคำนวณหาสมการแสดงความสัมพันธ์ระหว่างปริมาณน้ำท่ารายปีเฉลี่ยกับขนาดพื้นที่ลุ่มน้ำ ในรูปของสมการถดถอยเชิงเส้น (Linear Regression) ดังนี้

$$Q = k A^n$$

เมื่อ Q = ปริมาณน้ำท่ารายปีเฉลี่ย, ล้านลูกบาศก์เมตร
 A = พื้นที่ลุ่มน้ำ, ตารางกิโลเมตร
 k และ n = ค่าสัมประสิทธิ์ถดถอย

ทั้งนี้ผลการศึกษาในลักษณะกราฟแสดงความสัมพันธ์ระหว่างปริมาณน้ำท่ารายปีเฉลี่ยกับขนาดพื้นที่รับน้ำฝนจากข้อมูลทั้ง 5 สถานี ที่ใช้ในการพิจารณา ได้สมการความสัมพันธ์ในลักษณะสมการถดถอยดังนี้

$$Q = 0.6591A^{0.8925} (R^2 = 0.95)$$

จากสมการข้างต้นสามารถคำนวณปริมาณน้ำท่ารายปีเฉลี่ย ณ บริเวณห้วงงาน ซึ่งมีพื้นที่รับน้ำฝน 27.3 ตารางกิโลเมตร พบว่า มีปริมาณน้ำท่ารายปีเฉลี่ย 12.61 ล้านลูกบาศก์เมตร คิดเป็นศักยภาพการให้น้ำต่อหน่วยพื้นที่ (Yield) ประมาณ 14.65 ลิตร/วินาที/ตารางกิโลเมตร

2) ความต้องการน้ำชลประทานของโครงการอ่างเก็บน้ำบ้านไทรทอง

จากการวิเคราะห์ความต้องการใช้น้ำชลประทานของโครงการอ่างเก็บน้ำบ้านไทรทองมีผลการวิเคราะห์ความต้องการน้ำชลประทานสภาพปัจจุบันและอนาคตเมื่อมีโครงการแสดงดังตารางที่ 3.4-45

ตารางที่ 3.4-45 ความต้องการน้ำชลประทานของโครงการอ่างเก็บน้ำบ้านไทรทอง

| กรณี | ปริมาณความต้องการน้ำชลประทาน (ล้านลูกบาศก์เมตร) | | | | | | | | | | | รวม (ล้านลูกบาศก์เมตร) |
|-------------------------|---|------|-------|------|------|------|------|------|------|------|------|---------------------------|
| | เม.ย. | พ.ค. | มิ.ย. | ก.ค. | ส.ค. | ก.ย. | ต.ค. | พ.ย. | ธ.ค. | ม.ค. | ก.พ. | มี.ค. |
| ปัจจุบัน | 0.74 | 0.33 | 0.11 | 0.36 | 0.61 | 0.83 | 0.75 | 1.02 | 1.54 | 1.15 | 0.84 | 0.91 |
| อนาคต เมื่อมีโครงการ | 0.85 | 0.35 | 0.11 | 0.37 | 0.62 | 0.84 | 0.76 | 1.04 | 1.60 | 1.29 | 0.95 | 1.03 |

3) ผลการศึกษาสมดุลน้ำกรณีการบริหารจัดการน้ำของโครงการอ่างเก็บน้ำบ้านไทรทอง

ในการศึกษาสมดุลน้ำกรณีการบริหารจัดการน้ำของโครงการอ่างเก็บน้ำบ้านไทรทอง กำหนดขอบเขตในการวิเคราะห์สมดุลน้ำ ดังนี้

1) กำหนดปริมาณน้ำ Return flow ในระบบส่งน้ำรวมกับปริมาณน้ำสำหรับรักษาระบบนิเวศประมาณ 40 % ของความต้องการใช้น้ำชลประทานทั้งหมด ดังแสดงในตารางที่ 3.4-46

2) กำหนดการบริหารจัดการน้ำของอ่างเก็บน้ำบ้านไทรทอง สภาพปัจจุบัน (พ.ศ.2565) ดังแสดงในตารางที่ 3.4-47

ตารางที่ 3.4-46 ปริมาณน้ำ Return flow ในระบบส่งน้ำรวมกับปริมาณน้ำสำหรับรักษาระบบนิเวศ สภาพปัจจุบัน (พ.ศ.2565)

หน่วย : ลูกบาศก์เมตร

| OCT | NOV | DEC | JAN | FEB | MAR | APR | MAY | JUN | JUL | AUG | SEP | total |
|---------|---------|---------|---------|---------|---------|---------|---------|--------|---------|---------|---------|-----------|
| 304,000 | 416,000 | 640,000 | 516,000 | 380,000 | 412,000 | 340,000 | 140,000 | 44,000 | 148,000 | 248,000 | 336,000 | 3,924,000 |

*** Return flow หมายถึง ปริมาณน้ำที่ถูกผันออกจากแหล่งน้ำเข้าสู่พื้นที่ชลประทาน แล้วไหลลงสู่ลำน้ำเดิม

จากการประเมินน้ำท่าในคลองบางสะพาน ที่ สถานี Gt.7 ซึ่งมีขนาดพื้นที่รับน้ำประมาณ 346 ตารางกิโลเมตร และมีน้ำท่าเฉลี่ยประมาณ 265 ล้านลูกบาศก์เมตร/ปี เมื่อมีการกักเก็บน้ำของอ่างเก็บน้ำบ้านไทรทอง ซึ่งอยู่ด้านเหนือน้ำของคลองบางสะพาน ซึ่งมีขนาดพื้นที่รับน้ำ 27.3 ตารางกิโลเมตร และมีปริมาณน้ำไหลลงอ่างเก็บน้ำประมาณ 12.6 ล้านลูกบาศก์เมตร/ปี ถ้าหากมีการจัดสรรน้ำของอ่างเก็บน้ำบ้านไทรทองเพื่อรองรับความต้องการใช้น้ำรวมกับปริมาณน้ำที่ระบาย Return flow จะทำให้มีการเปลี่ยนแปลงปริมาณน้ำต้นทุนในคลองบางสะพาน ซึ่งแสดงผลการวิเคราะห์ปริมาณน้ำต้นทุนในคลองบางสะพานอันเป็นผลมาจากการก่อสร้างอ่างเก็บน้ำบ้านไทรทองในตารางที่ 3.4-48 และแสดงปริมาณน้ำท่ารายเดือนเฉลี่ยในคลองบางสะพาน ณ บริเวณ ฝายวังยาว (ปริมาณน้ำต้นทุนเนื่องจากการบริหารจัดการอ่างบ้านไทรทอง) ในตารางที่ 3.4-49



ศึกษาปริมาณน้ำในคลองบางสะพาน

ตารางที่ 3.4-51 ผลการวิเคราะห์ปริมาณน้ำที่เก็บในคลองบางสะพาน ณ บริเวณ ฝ่ายวังยาว

สภาพปัจจุบัน (พ.ศ.2565) กรณีศึกษาที่ 5.1

| YEAR | END OF PERIOD STORAGE (KCM) | | | | | | | | | | | | ANNUAL | MEAN |
|---------|-----------------------------|---------|---------|---------|---------|---------|---------|---------|---------|---------|---------|---------|----------|---------|
| | APR | MAY | JUN | JUL | AUG | SEP | OCT | NOV | DEC | JAN | FEB | MAR | | |
| Year 01 | 2,656.0 | 2,380.0 | 2,487.0 | 1,549.0 | 769.0 | 769.0 | 2,656.0 | 2,656.0 | 2,656.0 | 2,487.0 | 1,996.0 | 1,889.0 | 24,950.0 | 2,079.2 |
| Year 02 | 2,656.0 | 2,656.0 | 2,656.0 | 2,656.0 | 2,656.0 | 2,656.0 | 2,656.0 | 2,656.0 | 2,656.0 | 2,656.0 | 2,656.0 | 2,656.0 | 31,872.0 | 2,656.0 |
| Year 03 | 2,238.0 | 1,484.0 | 2,168.0 | 2,656.0 | 2,656.0 | 2,656.0 | 2,656.0 | 2,656.0 | 2,656.0 | 2,656.0 | 2,656.0 | 2,656.0 | 29,794.0 | 2,482.8 |
| Year 04 | 2,656.0 | 2,656.0 | 2,656.0 | 2,656.0 | 2,656.0 | 2,656.0 | 2,656.0 | 2,656.0 | 2,656.0 | 2,656.0 | 2,656.0 | 2,656.0 | 31,872.0 | 2,656.0 |
| Year 05 | 2,656.0 | 2,656.0 | 2,656.0 | 2,656.0 | 2,656.0 | 2,656.0 | 2,656.0 | 2,656.0 | 2,656.0 | 2,656.0 | 2,656.0 | 2,656.0 | 31,872.0 | 2,656.0 |
| Year 06 | 2,656.0 | 1,884.0 | 2,656.0 | 2,656.0 | 2,656.0 | 2,656.0 | 2,656.0 | 2,656.0 | 2,656.0 | 2,656.0 | 2,656.0 | 2,656.0 | 30,980.0 | 2,580.0 |
| Year 07 | 2,656.0 | 2,656.0 | 2,656.0 | 2,656.0 | 2,656.0 | 2,656.0 | 2,656.0 | 2,656.0 | 2,656.0 | 2,656.0 | 2,656.0 | 2,656.0 | 31,872.0 | 2,656.0 |
| Year 08 | 2,656.0 | 2,656.0 | 2,656.0 | 2,656.0 | 2,656.0 | 2,656.0 | 2,656.0 | 2,656.0 | 2,656.0 | 2,656.0 | 2,656.0 | 2,656.0 | 31,272.0 | 2,606.0 |
| Year 09 | 1,611.0 | 1,604.0 | 1,396.0 | 2,656.0 | 2,656.0 | 2,656.0 | 2,656.0 | 2,656.0 | 2,656.0 | 2,656.0 | 2,656.0 | 2,656.0 | 28,515.0 | 2,376.3 |
| Year 10 | 2,656.0 | 2,656.0 | 2,656.0 | 2,656.0 | 2,656.0 | 2,656.0 | 2,656.0 | 2,656.0 | 2,656.0 | 2,656.0 | 2,656.0 | 2,656.0 | 31,872.0 | 2,656.0 |
| Year 11 | 2,656.0 | 2,656.0 | 2,656.0 | 2,656.0 | 2,656.0 | 2,656.0 | 2,656.0 | 2,656.0 | 2,656.0 | 2,656.0 | 2,656.0 | 2,656.0 | 31,872.0 | 2,656.0 |
| Year 12 | 2,656.0 | 2,656.0 | 2,656.0 | 2,656.0 | 2,656.0 | 2,656.0 | 2,656.0 | 2,656.0 | 2,656.0 | 2,656.0 | 2,656.0 | 2,656.0 | 31,872.0 | 2,656.0 |
| Year 13 | 2,656.0 | 2,656.0 | 2,656.0 | 2,656.0 | 2,656.0 | 2,656.0 | 2,656.0 | 2,656.0 | 2,656.0 | 2,656.0 | 2,656.0 | 2,656.0 | 31,872.0 | 2,656.0 |
| Year 14 | 2,656.0 | 2,656.0 | 2,656.0 | 2,656.0 | 2,656.0 | 2,656.0 | 2,656.0 | 2,656.0 | 2,656.0 | 2,656.0 | 2,656.0 | 2,656.0 | 31,802.0 | 2,650.2 |
| Year 15 | 2,656.0 | 2,656.0 | 2,656.0 | 2,656.0 | 2,656.0 | 2,656.0 | 2,656.0 | 2,656.0 | 2,656.0 | 2,656.0 | 2,656.0 | 2,656.0 | 31,872.0 | 2,656.0 |
| Year 16 | 2,562.0 | 2,656.0 | 2,656.0 | 2,656.0 | 2,656.0 | 2,656.0 | 2,656.0 | 2,656.0 | 2,656.0 | 2,656.0 | 2,656.0 | 2,656.0 | 31,778.0 | 2,648.2 |
| Year 17 | 2,656.0 | 1,987.0 | 2,656.0 | 2,656.0 | 2,656.0 | 2,656.0 | 2,656.0 | 2,656.0 | 2,656.0 | 2,656.0 | 2,656.0 | 2,656.0 | 31,203.0 | 2,600.3 |
| Year 18 | 2,656.0 | 2,656.0 | 2,656.0 | 2,656.0 | 2,656.0 | 2,656.0 | 2,656.0 | 2,656.0 | 2,656.0 | 2,656.0 | 2,656.0 | 2,656.0 | 31,374.0 | 2,614.5 |
| Year 19 | 2,656.0 | 2,656.0 | 2,656.0 | 2,656.0 | 2,656.0 | 2,656.0 | 2,656.0 | 2,656.0 | 2,656.0 | 2,656.0 | 2,656.0 | 2,656.0 | 31,872.0 | 2,656.0 |
| Year 20 | 2,656.0 | 2,656.0 | 2,656.0 | 2,656.0 | 2,656.0 | 2,656.0 | 2,656.0 | 2,656.0 | 2,656.0 | 2,656.0 | 2,656.0 | 2,656.0 | 31,629.0 | 2,635.8 |
| Year 21 | 2,656.0 | 2,656.0 | 2,656.0 | 2,656.0 | 2,656.0 | 2,656.0 | 2,656.0 | 2,656.0 | 2,656.0 | 2,656.0 | 2,656.0 | 2,656.0 | 31,179.0 | 2,598.3 |
| Year 22 | 2,256.0 | 2,512.0 | 2,093.0 | 2,656.0 | 2,656.0 | 2,656.0 | 2,656.0 | 2,656.0 | 2,656.0 | 2,656.0 | 2,656.0 | 2,656.0 | 30,156.0 | 2,513.0 |
| Year 23 | 1,720.0 | 2,656.0 | 2,656.0 | 2,656.0 | 2,656.0 | 2,656.0 | 2,656.0 | 2,656.0 | 2,656.0 | 2,656.0 | 2,656.0 | 2,656.0 | 30,480.0 | 2,540.0 |
| Year 24 | 1,960.0 | 1,221.0 | 989.0 | 1,121.0 | 769.0 | 769.0 | 2,656.0 | 2,656.0 | 2,656.0 | 2,656.0 | 2,656.0 | 2,656.0 | 26,728.3 | 2,078.7 |
| Year 25 | 2,656.0 | 2,656.0 | 2,656.0 | 2,656.0 | 2,656.0 | 2,656.0 | 2,656.0 | 2,656.0 | 2,656.0 | 2,656.0 | 2,656.0 | 2,656.0 | 31,303.0 | 2,608.6 |
| Year 26 | 1,941.0 | 2,656.0 | 2,656.0 | 2,656.0 | 2,656.0 | 2,656.0 | 2,656.0 | 2,656.0 | 2,656.0 | 2,656.0 | 2,656.0 | 2,656.0 | 31,157.0 | 2,596.4 |
| Year 27 | 2,656.0 | 1,705.0 | 2,656.0 | 2,656.0 | 2,656.0 | 2,656.0 | 2,656.0 | 2,656.0 | 2,656.0 | 2,656.0 | 2,656.0 | 2,656.0 | 30,921.0 | 2,576.8 |
| Year 28 | 2,656.0 | 1,962.0 | 2,656.0 | 2,656.0 | 2,656.0 | 2,656.0 | 2,656.0 | 2,656.0 | 2,656.0 | 2,656.0 | 2,656.0 | 2,656.0 | 30,816.0 | 2,568.0 |
| Year 29 | 2,656.0 | 2,656.0 | 2,656.0 | 2,656.0 | 2,656.0 | 2,656.0 | 2,656.0 | 2,656.0 | 2,656.0 | 2,656.0 | 2,656.0 | 2,656.0 | 31,872.0 | 2,656.0 |
| Year 30 | 2,656.0 | 1,646.0 | 2,656.0 | 2,656.0 | 2,656.0 | 2,656.0 | 2,656.0 | 2,656.0 | 2,656.0 | 2,656.0 | 2,656.0 | 2,656.0 | 30,378.0 | 2,531.5 |
| AVERAGE | 2,512.5 | 2,393.5 | 2,514.2 | 2,556.2 | 2,545.2 | 2,593.1 | 2,656.0 | 2,656.0 | 2,656.0 | 2,650.4 | 2,583.9 | 2,523.1 | 30,840.1 | 2,570.0 |
| MAXIMUM | 2,656.0 | 2,656.0 | 2,656.0 | 2,656.0 | 2,656.0 | 2,656.0 | 2,656.0 | 2,656.0 | 2,656.0 | 2,656.0 | 2,656.0 | 2,656.0 | 31,872.0 | 2,656.0 |
| MINIMUM | 1,611.0 | 1,484.0 | 883.0 | 769.0 | 769.0 | 769.0 | 2,656.0 | 2,656.0 | 2,656.0 | 2,487.0 | 1,963.0 | 1,889.0 | 24,944.0 | 2,078.7 |

** KCM = 1,000 Cubic meters

ตารางที่ 3.4-52 ผลการวิเคราะห์การผันน้ำ ณ บริเวณฝ่ายวังยาว สภาพปัจจุบัน (พ.ศ.2565) กรณีศึกษาที่ 5.1

| YEAR | DIVERSION (KCM) | | | | | | | | | | | | ANNUAL | MEAN |
|-----------------------------|-----------------|---------|---------|---------|---------|---------|---------|-------|-------|---------|---------|---------|----------|---------|
| | APR | MAY | JUN | JUL | AUG | SEP | OCT | NOV | DEC | JAN | FEB | MAR | | |
| Year 01 | 962.7 | 1,594.7 | 1,594.7 | 2,073.5 | 2,173.5 | 1,670.7 | 1,594.7 | 544.5 | 544.5 | 1,111.8 | 1,148.1 | 1,249.9 | 16,263.3 | 1,355.3 |
| Year 02 | 962.7 | 1,594.7 | 1,594.7 | 2,073.5 | 2,196.7 | 2,112.5 | 1,594.7 | 544.5 | 544.5 | 1,111.8 | 1,148.1 | 1,249.9 | 16,728.3 | 1,394.0 |
| Year 03 | 962.7 | 1,594.7 | 1,594.7 | 2,073.5 | 2,196.7 | 2,112.5 | 1,594.7 | 544.5 | 544.5 | 1,111.8 | 1,148.1 | 1,249.9 | 16,728.3 | 1,394.0 |
| Year 04 | 962.7 | 1,594.7 | 1,594.7 | 2,073.5 | 2,196.7 | 2,112.5 | 1,594.7 | 544.5 | 544.5 | 1,111.8 | 1,148.1 | 1,249.9 | 16,728.3 | 1,394.0 |
| Year 05 | 962.7 | 1,594.7 | 1,594.7 | 2,073.5 | 2,196.7 | 2,112.5 | 1,594.7 | 544.5 | 544.5 | 1,111.8 | 1,148.1 | 1,249.9 | 16,728.3 | 1,394.0 |
| Year 06 | 962.7 | 1,594.7 | 1,594.7 | 2,073.5 | 2,196.7 | 2,112.5 | 1,594.7 | 544.5 | 544.5 | 1,111.8 | 1,148.1 | 1,249.9 | 16,728.3 | 1,394.0 |
| Year 07 | 962.7 | 1,594.7 | 1,594.7 | 2,073.5 | 2,196.7 | 2,112.5 | 1,594.7 | 544.5 | 544.5 | 1,111.8 | 1,148.1 | 1,249.9 | 16,728.3 | 1,394.0 |
| Year 08 | 962.7 | 1,594.7 | 1,594.7 | 2,073.5 | 2,196.7 | 2,112.5 | 1,594.7 | 544.5 | 544.5 | 1,111.8 | 1,148.1 | 1,249.9 | 16,728.3 | 1,394.0 |
| Year 09 | 962.7 | 1,594.7 | 1,594.7 | 2,073.5 | 2,196.7 | 2,112.5 | 1,594.7 | 544.5 | 544.5 | 1,111.8 | 1,148.1 | 1,249.9 | 16,728.3 | 1,394.0 |
| Year 10 | 962.7 | 1,594.7 | 1,594.7 | 2,073.5 | 2,196.7 | 2,112.5 | 1,594.7 | 544.5 | 544.5 | 1,111.8 | 1,148.1 | 1,249.9 | 16,728.3 | 1,394.0 |
| Year 11 | 962.7 | 1,594.7 | 1,594.7 | 2,073.5 | 2,196.7 | 2,112.5 | 1,594.7 | 544.5 | 544.5 | 1,111.8 | 1,148.1 | 1,249.9 | 16,728.3 | 1,394.0 |
| Year 12 | 962.7 | 1,594.7 | 1,594.7 | 2,073.5 | 2,196.7 | 2,112.5 | 1,594.7 | 544.5 | 544.5 | 1,111.8 | 1,148.1 | 1,249.9 | 16,728.3 | 1,394.0 |
| Year 13 | 962.7 | 1,594.7 | 1,594.7 | 2,073.5 | 2,196.7 | 2,112.5 | 1,594.7 | 544.5 | 544.5 | 1,111.8 | 1,148.1 | 1,249.9 | 16,728.3 | 1,394.0 |
| Year 14 | 962.7 | 1,594.7 | 1,594.7 | 2,073.5 | 2,196.7 | 2,112.5 | 1,594.7 | 544.5 | 544.5 | 1,111.8 | 1,148.1 | 1,249.9 | 16,728.3 | 1,394.0 |
| Year 15 | 962.7 | 1,594.7 | 1,594.7 | 2,073.5 | 2,196.7 | 2,112.5 | 1,594.7 | 544.5 | 544.5 | 1,111.8 | 1,148.1 | 1,249.9 | 16,728.3 | 1,394.0 |
| Year 16 | 962.7 | 1,594.7 | 1,594.7 | 2,073.5 | 2,196.7 | 2,112.5 | 1,594.7 | 544.5 | 544.5 | 1,111.8 | 1,148.1 | 1,249.9 | 16,728.3 | 1,394.0 |
| Year 17 | 962.7 | 1,594.7 | 1,594.7 | 2,073.5 | 2,196.7 | 2,112.5 | 1,594.7 | 544.5 | 544.5 | 1,111.8 | 1,148.1 | 1,249.9 | 16,728.3 | 1,394.0 |
| Year 18 | 962.7 | 1,594.7 | 1,594.7 | 2,073.5 | 2,196.7 | 2,112.5 | 1,594.7 | 544.5 | 544.5 | 1,111.8 | 1,148.1 | 1,249.9 | 16,728.3 | 1,394.0 |
| Year 19 | 962.7 | 1,594.7 | 1,594.7 | 2,073.5 | 2,196.7 | 2,112.5 | 1,594.7 | 544.5 | 544.5 | 1,111.8 | 1,148.1 | 1,249.9 | 16,728.3 | 1,394.0 |
| Year 20 | 962.7 | 1,594.7 | 1,594.7 | 2,073.5 | 2,196.7 | 2,112.5 | 1,594.7 | 544.5 | 544.5 | 1,111.8 | 1,148.1 | 1,249.9 | 16,728.3 | 1,394.0 |
| Year 21 | 962.7 | 1,594.7 | 1,594.7 | 2,073.5 | 2,196.7 | 2,112.5 | 1,594.7 | 544.5 | 544.5 | 1,111.8 | 1,148.1 | 1,249.9 | 16,728.3 | 1,394.0 |
| Year 22 | 962.7 | 1,594.7 | 1,594.7 | 2,073.5 | 2,196.7 | 2,112.5 | 1,594.7 | 544.5 | 544.5 | 1,111.8 | 1,148.1 | 1,249.9 | 16,728.3 | 1,394.0 |
| Year 23 | 962.7 | 1,594.7 | 1,594.7 | 2,073.5 | 2,196.7 | 2,112.5 | 1,594.7 | 544.5 | 544.5 | 1,111.8 | 1,148.1 | 1,249.9 | 16,728.3 | 1,394.0 |
| Year 24 | 962.7 | 1,594.7 | 1,594.7 | 1,639.9 | 2,196.7 | 2,112.5 | 1,594.7 | 544.5 | 544.5 | 1,111.8 | 1,148.1 | 1,249.9 | 16,294.7 | 1,357.9 |
| Year 25 | 962.7 | 1,594.7 | 1,594.7 | 2,073.5 | 2,196.7 | 2,112.5 | 1,594.7 | 544.5 | 544.5 | 1,111.8 | 1,148.1 | 1,249.9 | 16,728.3 | 1,394.0 |
| Year 26 | 962.7 | 1,594.7 | 1,594.7 | 2,073.5 | 2,196.7 | 2,112.5 | 1,594.7 | 544.5 | 544.5 | 1,111.8 | 1,148.1 | 1,249.9 | 16,728.3 | 1,394.0 |
| Year 27 | 962.7 | 1,594.7 | 1,594.7 | 2,073.5 | 2,196.7 | 2,112.5 | 1,594.7 | 544.5 | 544.5 | 1,111.8 | 1,148.1 | 1,249.9 | 16,728.3 | 1,394.0 |
| Year 28 | 962.7 | 1,594.7 | 1,594.7 | 2,073.5 | 2,196.7 | 2,112.5 | 1,594.7 | 544.5 | 544.5 | 1,111.8 | 1,148.1 | 1,249.9 | 16,728.3 | 1,394.0 |
| Year 29 | 962.7 | 1,594.7 | 1,594.7 | 2,073.5 | 2,196.7 | 2,112.5 | 1,594.7 | 544.5 | 544.5 | 1,111.8 | 1,148.1 | 1,249.9 | 16,728.3 | 1,394.0 |
| Year 30 | 962.7 | 1,594.7 | 1,594.7 | 2,073.5 | 2,196.7 | 2,112.5 | 1,594.7 | 544.5 | 544.5 | 1,111.8 | 1,148.1 | 1,249.9 | 16,728.3 | 1,394.0 |
| AVERAGE | 962.7 | 1,594.7 | 1,594.7 | 2,059.0 | 2,195.9 | 2,097.8 | 1,594.7 | 544.5 | 544.5 | 1,111.8 | 1,148.1 | 1,249.9 | 16,698.4 | 1,391.5 |
| MAXIMUM | 962.7 | 1,594.7 | 1,594.7 | 2,073.5 | 2,196.7 | 2,112.5 | 1,594.7 | 544.5 | 544.5 | 1,111.8 | 1,148.1 | 1,249.9 | 16,728.3 | 1,394.0 |
| MINIMUM | 962.7 | 1,594.7 | 1,594.7 | 1,639.9 | 2,173.5 | 1,670.7 | 1,594.7 | 544.5 | 544.5 | 1,111.8 | 1,148.1 | 1,249.9 | 16,263.3 | 1,355.3 |
| ** KCM = 1,000 Cubic meters | | | | | | | | | | | | | | |

ตารางที่ 3.4-53 ผลการวิเคราะห์การขาดแคลนน้ำ ณ บริเวณฝายวังยาว สภาพปัจจุบัน (พ.ศ.2565) กรณีศึกษาที่ 5.1

| YEAR | DIVERSION SHORTAGE (KCM) | | | | | | | | | | | | | |
|---------|--------------------------|-----|-----|-------|------|-------|-----|-----|-----|-----|-----|-----|--------|------|
| | APR | MAY | JUN | JUL | AUG | SEP | OCT | NOV | DEC | JAN | FEB | MAR | ANNUAL | MEAN |
| Year 01 | 0.0 | 0.0 | 0.0 | 0.0 | 23.2 | 441.8 | 0.0 | 0.0 | 0.0 | 0.0 | 0.0 | 0.0 | 465.0 | 38.8 |
| Year 02 | 0.0 | 0.0 | 0.0 | 0.0 | 0.0 | 0.0 | 0.0 | 0.0 | 0.0 | 0.0 | 0.0 | 0.0 | 0.0 | 0.0 |
| Year 03 | 0.0 | 0.0 | 0.0 | 0.0 | 0.0 | 0.0 | 0.0 | 0.0 | 0.0 | 0.0 | 0.0 | 0.0 | 0.0 | 0.0 |
| Year 04 | 0.0 | 0.0 | 0.0 | 0.0 | 0.0 | 0.0 | 0.0 | 0.0 | 0.0 | 0.0 | 0.0 | 0.0 | 0.0 | 0.0 |
| Year 05 | 0.0 | 0.0 | 0.0 | 0.0 | 0.0 | 0.0 | 0.0 | 0.0 | 0.0 | 0.0 | 0.0 | 0.0 | 0.0 | 0.0 |
| Year 06 | 0.0 | 0.0 | 0.0 | 0.0 | 0.0 | 0.0 | 0.0 | 0.0 | 0.0 | 0.0 | 0.0 | 0.0 | 0.0 | 0.0 |
| Year 07 | 0.0 | 0.0 | 0.0 | 0.0 | 0.0 | 0.0 | 0.0 | 0.0 | 0.0 | 0.0 | 0.0 | 0.0 | 0.0 | 0.0 |
| Year 08 | 0.0 | 0.0 | 0.0 | 0.0 | 0.0 | 0.0 | 0.0 | 0.0 | 0.0 | 0.0 | 0.0 | 0.0 | 0.0 | 0.0 |
| Year 09 | 0.0 | 0.0 | 0.0 | 0.0 | 0.0 | 0.0 | 0.0 | 0.0 | 0.0 | 0.0 | 0.0 | 0.0 | 0.0 | 0.0 |
| Year 10 | 0.0 | 0.0 | 0.0 | 0.0 | 0.0 | 0.0 | 0.0 | 0.0 | 0.0 | 0.0 | 0.0 | 0.0 | 0.0 | 0.0 |
| Year 11 | 0.0 | 0.0 | 0.0 | 0.0 | 0.0 | 0.0 | 0.0 | 0.0 | 0.0 | 0.0 | 0.0 | 0.0 | 0.0 | 0.0 |
| Year 12 | 0.0 | 0.0 | 0.0 | 0.0 | 0.0 | 0.0 | 0.0 | 0.0 | 0.0 | 0.0 | 0.0 | 0.0 | 0.0 | 0.0 |
| Year 13 | 0.0 | 0.0 | 0.0 | 0.0 | 0.0 | 0.0 | 0.0 | 0.0 | 0.0 | 0.0 | 0.0 | 0.0 | 0.0 | 0.0 |
| Year 14 | 0.0 | 0.0 | 0.0 | 0.0 | 0.0 | 0.0 | 0.0 | 0.0 | 0.0 | 0.0 | 0.0 | 0.0 | 0.0 | 0.0 |
| Year 15 | 0.0 | 0.0 | 0.0 | 0.0 | 0.0 | 0.0 | 0.0 | 0.0 | 0.0 | 0.0 | 0.0 | 0.0 | 0.0 | 0.0 |
| Year 16 | 0.0 | 0.0 | 0.0 | 0.0 | 0.0 | 0.0 | 0.0 | 0.0 | 0.0 | 0.0 | 0.0 | 0.0 | 0.0 | 0.0 |
| Year 17 | 0.0 | 0.0 | 0.0 | 0.0 | 0.0 | 0.0 | 0.0 | 0.0 | 0.0 | 0.0 | 0.0 | 0.0 | 0.0 | 0.0 |
| Year 18 | 0.0 | 0.0 | 0.0 | 0.0 | 0.0 | 0.0 | 0.0 | 0.0 | 0.0 | 0.0 | 0.0 | 0.0 | 0.0 | 0.0 |
| Year 19 | 0.0 | 0.0 | 0.0 | 0.0 | 0.0 | 0.0 | 0.0 | 0.0 | 0.0 | 0.0 | 0.0 | 0.0 | 0.0 | 0.0 |
| Year 20 | 0.0 | 0.0 | 0.0 | 0.0 | 0.0 | 0.0 | 0.0 | 0.0 | 0.0 | 0.0 | 0.0 | 0.0 | 0.0 | 0.0 |
| Year 21 | 0.0 | 0.0 | 0.0 | 0.0 | 0.0 | 0.0 | 0.0 | 0.0 | 0.0 | 0.0 | 0.0 | 0.0 | 0.0 | 0.0 |
| Year 22 | 0.0 | 0.0 | 0.0 | 0.0 | 0.0 | 0.0 | 0.0 | 0.0 | 0.0 | 0.0 | 0.0 | 0.0 | 0.0 | 0.0 |
| Year 23 | 0.0 | 0.0 | 0.0 | 0.0 | 0.0 | 0.0 | 0.0 | 0.0 | 0.0 | 0.0 | 0.0 | 0.0 | 0.0 | 0.0 |
| Year 24 | 0.0 | 0.0 | 0.0 | 433.6 | 0.0 | 0.0 | 0.0 | 0.0 | 0.0 | 0.0 | 0.0 | 0.0 | 433.6 | 36.1 |
| Year 25 | 0.0 | 0.0 | 0.0 | 0.0 | 0.0 | 0.0 | 0.0 | 0.0 | 0.0 | 0.0 | 0.0 | 0.0 | 0.0 | 0.0 |
| Year 26 | 0.0 | 0.0 | 0.0 | 0.0 | 0.0 | 0.0 | 0.0 | 0.0 | 0.0 | 0.0 | 0.0 | 0.0 | 0.0 | 0.0 |
| Year 27 | 0.0 | 0.0 | 0.0 | 0.0 | 0.0 | 0.0 | 0.0 | 0.0 | 0.0 | 0.0 | 0.0 | 0.0 | 0.0 | 0.0 |
| Year 28 | 0.0 | 0.0 | 0.0 | 0.0 | 0.0 | 0.0 | 0.0 | 0.0 | 0.0 | 0.0 | 0.0 | 0.0 | 0.0 | 0.0 |
| Year 29 | 0.0 | 0.0 | 0.0 | 0.0 | 0.0 | 0.0 | 0.0 | 0.0 | 0.0 | 0.0 | 0.0 | 0.0 | 0.0 | 0.0 |
| Year 30 | 0.0 | 0.0 | 0.0 | 0.0 | 0.0 | 0.0 | 0.0 | 0.0 | 0.0 | 0.0 | 0.0 | 0.0 | 0.0 | 0.0 |
| AVERAGE | 0.0 | 0.0 | 0.0 | 14.5 | 0.8 | 14.7 | 0.0 | 0.0 | 0.0 | 0.0 | 0.0 | 0.0 | 30.0 | 2.5 |
| MAXIMUM | 0.0 | 0.0 | 0.0 | 433.6 | 23.2 | 441.8 | 0.0 | 0.0 | 0.0 | 0.0 | 0.0 | 0.0 | 465.0 | 38.8 |
| MINIMUM | 0.0 | 0.0 | 0.0 | 0.0 | 0.0 | 0.0 | 0.0 | 0.0 | 0.0 | 0.0 | 0.0 | 0.0 | 0.0 | 0.0 |

** KCM = 1,000 Cubic meters

จากผลการศึกษาสมดุลน้ำ กรณีศึกษาที่ 5.1 ในช่วง 30 ปี พบว่าการขาดแคลน 2 ปี ซึ่งน้อยกว่าเกณฑ์การประเมินการขาดแคลนน้ำที่กำหนดไว้ไม่เกิน 6 ปี จึงสามารถสรุปได้ว่าแหล่งน้ำดังกล่าวสามารถรองรับความต้องการใช้น้ำด้านต่างๆ ตามการจัดสรรน้ำกรณีศึกษาที่ 5.1 ได้โดยไม่มีการขาดแคลนน้ำ

กรณีศึกษาที่ 5.2 มีการกักเก็บน้ำของอ่างเก็บน้ำบ้านไทรทอง ที่ตั้งสถานีสูบน้ำ ณ บริเวณฝายวังยาว โดยให้ระดับสูบน้ำอยู่ที่ระดับเหนือท้องน้ำ 2.2 เมตร ซึ่งเมื่อกำหนดความต้องการใช้น้ำสภาพอนาคต (พ.ศ.2573) ดังแสดงในตารางที่ 3.4-54 โดยมีการจัดสรรน้ำเพื่อรักษาระบบนิเวศ เดือนละ 100,000 ลูกบาศก์เมตร/เดือน และสูบน้ำสำหรับอุตสาหกรรมในกลุ่มบริษัท สหวิริยาฯ ในช่วง 6 เดือน (มิถุนายน - พฤศจิกายน) และมีอัตราการสูบน้ำเดือนละ 2,372,165 ลูกบาศก์เมตร/เดือน สามารถแสดงผลการวิเคราะห์สมดุลน้ำ โดยผลการวิเคราะห์ปริมาณน้ำกักเก็บในคลองบางสะพาน ณ บริเวณฝายวังยาว ในตารางที่ 3.4-55 แสดงผลการผันน้ำในตารางที่ 3.4-56 และผลการวิเคราะห์การขาดแคลนน้ำดังตารางที่ 3.4-57

ตารางที่ 3.4-54 ความต้องการใช้น้ำสภาพอนาคต (พ.ศ.2573) ในพื้นที่ศึกษา กรณีศึกษาที่ 5.2

| รายการ | ความต้องการน้ำ (ลูกบาศก์เมตร) | | | | | | | | | | | | |
|--|-------------------------------|---------|-----------|-----------|-----------|-----------|-----------|-----------|-----------|---------|-----------|-----------|------------|
| | ม.ย. | พ.ค. | มิ.ย. | ก.ค. | ส.ค. | ก.ย. | ต.ค. | พ.ย. | ธ.ค. | ม.ค. | ก.พ. | มี.ค. | ทั้งปี |
| 1. การเกษตร | - | - | - | 49,784 | 63,896 | 52,332 | - | - | - | - | - | - | 166,012 |
| ข้าว | 418,140 | - | - | 429,048 | 538,128 | 465,408 | - | - | - | 567,216 | 603,576 | 705,384 | 3,726,900 |
| | | | | | | | | | | | | | |
| ผลไม้ | 12,765 | - | - | 5,428 | 6,808 | 5,888 | - | - | - | 17,316 | 18,426 | 21,534 | 88,165 |
| 2. การอุปโภคบริโภค | 138,861 | 138,861 | 138,861 | 138,861 | 138,861 | 138,861 | 138,861 | 138,861 | 138,861 | 138,861 | 138,861 | 138,861 | 1,666,322 |
| - ในเขตบริการของ กทม. | 61,895 | 61,895 | 61,895 | 61,895 | 61,895 | 61,895 | 61,895 | 61,895 | 61,895 | 61,895 | 61,895 | 61,895 | 742,739 |
| - นอกเขตบริการของ กทม. | 61,895 | 61,895 | 61,895 | 61,895 | 61,895 | 61,895 | 61,895 | 61,895 | 61,895 | 61,895 | 61,895 | 61,895 | 742,739 |
| 3. การอุตสาหกรรม | 66,496 | 66,496 | 66,496 | 66,496 | 66,496 | 66,496 | 66,496 | 66,496 | 66,496 | 66,496 | 66,496 | 66,496 | 797,955 |
| - อุตสาหกรรมทั่วไป | 274,458 | 274,458 | 274,458 | 274,458 | 274,458 | 274,458 | 274,458 | 274,458 | 274,458 | 274,458 | 274,458 | 274,458 | 3,293,505 |
| - อุตสาหกรรมปิโตรเลียม ปิโตรเคมี สารเคมี | - | - | 2,372,165 | 2,372,165 | 2,372,165 | 2,372,165 | 2,372,165 | 2,372,165 | 2,372,165 | - | - | - | 14,222,992 |
| 5. การรักษาระบบนิเวศวิทยา | 100,000 | 100,000 | 100,000 | 100,000 | 100,000 | 100,000 | 100,000 | 100,000 | 100,000 | 100,000 | 100,000 | 100,000 | 1,200,000 |
| - ใช้น้ำเพื่อชลประทานการปลูกพืชไร่ | 100,000 | 100,000 | 100,000 | 100,000 | 100,000 | 100,000 | 100,000 | 100,000 | 100,000 | 100,000 | 100,000 | 100,000 | 1,200,000 |
| รวม | 1,072,615 | 641,710 | 3,013,875 | 3,498,135 | 3,622,707 | 3,531,503 | 3,013,875 | 3,013,875 | 3,013,875 | 641,710 | 1,226,242 | 1,263,712 | 13,686,628 |
| | | | | | | | | | | | | | 25,914,588 |



สภาพอนาคต (พ.ศ.2573) กรณีศึกษาที่ 5.2

| | | | | | | | | | | | | | | |
|---------|---------|---------|---------|---------|---------|---------|---------|---------|---------|---------|---------|---------|----------|---------|
| AVERAGE | 2,471.0 | 2,618.6 | 2,309.4 | 2,410.8 | 2,472.0 | 2,593.1 | 2,656.0 | 2,650.6 | 2,656.0 | 2,646.5 | 2,560.9 | 2,481.0 | 30,525.9 | 2,543.8 |
| MAXIMUM | 2,656.0 | 2,656.0 | 2,656.0 | 2,656.0 | 2,656.0 | 2,656.0 | 2,656.0 | 2,656.0 | 2,656.0 | 2,656.0 | 2,656.0 | 2,656.0 | 31,872.0 | 2,656.0 |
| MINIMUM | 1,382.0 | 2,246.0 | 769.0 | 769.0 | 769.0 | 769.0 | 2,656.0 | 2,493.0 | 2,656.0 | 2,372.0 | 1,766.0 | 1,540.0 | 22,609.0 | 1,884.1 |

** KCM = 1,000 Cubic meters

| | | | | | | | | | | | | | | |
|---------|---------|-------|---------|---------|---------|---------|---------|---------|-------|---------|---------|---------|----------|---------|
| AVERAGE | 1,072.6 | 641.7 | 2,992.2 | 3,365.9 | 3,515.8 | 3,475.3 | 3,013.8 | 3,013.8 | 641.7 | 1,226.2 | 1,263.7 | 1,368.6 | 25,591.3 | 2,132.6 |
| MAXIMUM | 1,072.6 | 641.7 | 3,013.8 | 3,498.1 | 3,622.7 | 3,537.5 | 3,013.8 | 3,013.8 | 641.7 | 1,226.2 | 1,263.7 | 1,368.6 | 25,914.2 | 2,159.5 |
| MINIMUM | 1,072.6 | 641.7 | 2,433.4 | 2,528.1 | 1,392.7 | 1,670.7 | 3,013.8 | 3,013.8 | 641.7 | 1,226.2 | 1,263.7 | 1,368.6 | 20,030.0 | 1,669.2 |

** KCM = 1,000 Cubic meters



ตารางที่ 3.4-57 ผลการวิเคราะห์การขาดแคลนน้ำ ณ บริเวณฝายวังยาว สภาพอนาคต (พ.ศ.2573) กรณีศึกษาที่ 5.2

[illegible]

** KCM = 1.000 Cubic meters

การประเมินการขาดแคลนน้ำที่กำหนดไว้ไม่เกิน 6 ปี จึงสามารถสรุปได้ว่าแหล่งน้ำดังกล่าวสามารถรองรับความต้องการใช้น้ำด้านต่างๆ ตามการจัดสรรน้ำการศึกษาที่ 5.2 ได้โดยไม่มีการขาดแคลนน้ำ

ให้ระดับสูบน้ำอยู่ที่ระดับเหนือท้องน้ำ 2.2 เมตร ซึ่งเมื่อกำหนดความต้องการใช้น้ำสภาพปัจจุบัน (พ.ศ.2565) ดังแสดงในตารางที่ 3.4-58 โดยมีการจัดสรรน้ำเพื่อรักษาระบบนิเวศ เดือนละ 100,000 ลูกบาศก์เมตร/เดือน และสูบน้ำสำหรับอุตสาหกรรมในกลุ่มบริษัท สหวิริยา ในช่วงเดือน พฤษภาคม – มกราคม เดือนละ 700,000 ลูกบาศก์เมตร/เดือน และช่วงเดือน กุมภาพันธ์ - เมษายน เดือนละ 200,000 ลูกบาศก์เมตร/เดือน รวมเป็น 6.90 ลูกบาศก์เมตร/ปี (ตามเงื่อนไขใบอนุญาต) สามารถแสดงผลการวิเคราะห์สมดุลน้ำ โดยผลการวิเคราะห์ปริมาณน้ำกักเก็บในคลองบางสะพาน ผนวกบริเวณฝายวังยาว ในดังตารางที่ 3.4-59 แสดงผลการผันน้ำในตารางที่ 3.4-60 และผลการวิเคราะห์การขาดแคลนน้ำดังตารางที่ 3.4-61



ศึกษาปริมาณน้ำในคลองบางสะพาน

ตารางที่ 3.4-59 ผลการวิเคราะห์ปริมาณน้ำเก็บในคลองบางสะพาน ณ บริเวณ ฝ่ายวังยาว

สภาพปัจจุบัน (พ.ศ.2565) กรณีศึกษาที่ 5.3

| YEAR | END OF PERIOD STORAGE (KCM) | | | | | | | | | | | | ANNUAL | MEAN |
|---------|-----------------------------|---------|---------|---------|---------|---------|---------|---------|---------|---------|---------|---------|----------|---------|
| | APR | MAY | JUN | JUL | AUG | SEP | OCT | NOV | DEC | JAN | FEB | MAR | | |
| Year 01 | 2,633.0 | 2,656.0 | 2,656.0 | 2,068.0 | 1,615.0 | 1,523.0 | 2,656.0 | 2,656.0 | 2,656.0 | 1,787.0 | 1,095.0 | 788.0 | 24,789.0 | 2,065.8 |
| Year 02 | 2,212.0 | 2,656.0 | 2,656.0 | 2,656.0 | 2,656.0 | 2,656.0 | 2,656.0 | 2,656.0 | 2,656.0 | 2,656.0 | 2,656.0 | 2,656.0 | 31,428.0 | 2,619.0 |
| Year 03 | 2,038.0 | 1,634.0 | 2,656.0 | 2,656.0 | 2,656.0 | 2,656.0 | 2,656.0 | 2,656.0 | 2,656.0 | 2,656.0 | 2,656.0 | 2,656.0 | 30,232.0 | 2,519.3 |
| Year 04 | 2,656.0 | 2,656.0 | 2,656.0 | 2,656.0 | 2,656.0 | 2,656.0 | 2,656.0 | 2,656.0 | 2,656.0 | 2,656.0 | 2,656.0 | 2,656.0 | 31,872.0 | 2,656.0 |
| Year 05 | 2,656.0 | 2,656.0 | 2,656.0 | 2,656.0 | 2,656.0 | 2,656.0 | 2,656.0 | 2,656.0 | 2,656.0 | 2,656.0 | 2,656.0 | 2,656.0 | 31,705.0 | 2,642.1 |
| Year 06 | 2,656.0 | 2,234.0 | 2,656.0 | 2,656.0 | 2,656.0 | 2,656.0 | 2,656.0 | 2,656.0 | 2,656.0 | 2,656.0 | 2,656.0 | 2,315.0 | 31,109.0 | 2,592.4 |
| Year 07 | 2,656.0 | 2,656.0 | 2,656.0 | 2,656.0 | 2,656.0 | 2,656.0 | 2,656.0 | 2,656.0 | 2,656.0 | 2,656.0 | 2,656.0 | 2,656.0 | 31,872.0 | 2,656.0 |
| Year 08 | 2,656.0 | 2,656.0 | 2,656.0 | 2,656.0 | 2,656.0 | 2,656.0 | 2,656.0 | 2,656.0 | 2,656.0 | 2,656.0 | 2,656.0 | 1,856.0 | 31,072.0 | 2,589.3 |
| Year 09 | 1,211.0 | 1,554.0 | 1,696.0 | 2,656.0 | 2,656.0 | 2,656.0 | 2,656.0 | 2,656.0 | 2,656.0 | 2,572.0 | 2,656.0 | 2,656.0 | 28,281.0 | 2,356.8 |
| Year 10 | 2,656.0 | 2,656.0 | 2,656.0 | 2,656.0 | 2,656.0 | 2,656.0 | 2,656.0 | 2,656.0 | 2,656.0 | 2,656.0 | 2,656.0 | 2,656.0 | 31,872.0 | 2,656.0 |
| Year 11 | 2,656.0 | 2,656.0 | 2,656.0 | 2,656.0 | 2,656.0 | 2,656.0 | 2,656.0 | 2,656.0 | 2,656.0 | 2,656.0 | 2,656.0 | 2,656.0 | 31,872.0 | 2,656.0 |
| Year 12 | 2,656.0 | 2,656.0 | 2,656.0 | 2,656.0 | 2,656.0 | 2,656.0 | 2,656.0 | 2,656.0 | 2,656.0 | 2,656.0 | 2,656.0 | 2,584.0 | 31,800.0 | 2,650.0 |
| Year 13 | 2,656.0 | 2,656.0 | 2,656.0 | 2,656.0 | 2,656.0 | 2,656.0 | 2,656.0 | 2,656.0 | 2,656.0 | 2,656.0 | 2,656.0 | 2,656.0 | 31,872.0 | 2,656.0 |
| Year 14 | 2,656.0 | 2,656.0 | 2,656.0 | 2,656.0 | 2,656.0 | 2,656.0 | 2,656.0 | 2,656.0 | 2,656.0 | 2,602.0 | 2,332.0 | 2,656.0 | 31,494.0 | 2,624.5 |
| Year 15 | 2,656.0 | 2,656.0 | 2,656.0 | 2,656.0 | 2,656.0 | 2,656.0 | 2,656.0 | 2,656.0 | 2,656.0 | 2,656.0 | 2,656.0 | 2,656.0 | 31,872.0 | 2,656.0 |
| Year 16 | 2,362.0 | 2,656.0 | 2,656.0 | 2,656.0 | 2,656.0 | 2,656.0 | 2,656.0 | 2,656.0 | 2,656.0 | 2,656.0 | 2,656.0 | 2,656.0 | 31,578.0 | 2,631.5 |
| Year 17 | 2,656.0 | 2,337.0 | 2,656.0 | 2,656.0 | 2,656.0 | 2,656.0 | 2,656.0 | 2,656.0 | 2,656.0 | 2,656.0 | 2,656.0 | 2,656.0 | 31,553.0 | 2,629.4 |
| Year 18 | 2,656.0 | 2,656.0 | 2,656.0 | 2,656.0 | 2,656.0 | 2,656.0 | 2,656.0 | 2,656.0 | 2,656.0 | 2,656.0 | 1,958.0 | 2,656.0 | 31,174.0 | 2,597.8 |
| Year 19 | 2,656.0 | 2,656.0 | 2,656.0 | 2,656.0 | 2,656.0 | 2,656.0 | 2,656.0 | 2,656.0 | 2,656.0 | 2,656.0 | 2,656.0 | 2,656.0 | 31,872.0 | 2,656.0 |
| Year 20 | 2,656.0 | 2,656.0 | 2,656.0 | 2,656.0 | 2,656.0 | 2,656.0 | 2,656.0 | 2,656.0 | 2,656.0 | 2,656.0 | 2,213.0 | 2,656.0 | 31,429.0 | 2,619.1 |
| Year 21 | 2,656.0 | 2,656.0 | 2,656.0 | 2,656.0 | 2,656.0 | 2,656.0 | 2,656.0 | 2,656.0 | 2,656.0 | 2,212.0 | 1,319.0 | 2,185.0 | 29,620.0 | 2,468.3 |
| Year 22 | 1,584.0 | 2,191.0 | 2,122.0 | 2,656.0 | 2,656.0 | 2,656.0 | 2,656.0 | 2,656.0 | 2,656.0 | 2,656.0 | 1,847.0 | 2,899.0 | 24,160.0 | 2,416.0 |
| Year 23 | 1,320.0 | 2,656.0 | 2,656.0 | 2,656.0 | 2,656.0 | 2,656.0 | 2,656.0 | 2,656.0 | 2,656.0 | 2,656.0 | 2,656.0 | 2,000.0 | 29,880.0 | 2,490.0 |
| Year 24 | 1,560.0 | 1,471.0 | 1,183.0 | 985.0 | 1,786.0 | 2,656.0 | 2,656.0 | 2,656.0 | 2,656.0 | 2,656.0 | 2,656.0 | 2,656.0 | 25,577.0 | 2,131.4 |
| Year 25 | 2,656.0 | 2,656.0 | 2,656.0 | 2,656.0 | 2,656.0 | 2,656.0 | 2,656.0 | 2,656.0 | 2,656.0 | 2,656.0 | 2,656.0 | 1,887.0 | 31,103.0 | 2,591.9 |
| Year 26 | 1,541.0 | 2,656.0 | 2,656.0 | 2,656.0 | 2,656.0 | 2,656.0 | 2,656.0 | 2,656.0 | 2,656.0 | 2,656.0 | 2,656.0 | 2,656.0 | 30,757.0 | 2,563.1 |
| Year 27 | 2,656.0 | 2,055.0 | 2,656.0 | 2,656.0 | 2,656.0 | 2,656.0 | 2,656.0 | 2,656.0 | 2,656.0 | 2,656.0 | 2,656.0 | 2,656.0 | 31,271.0 | 2,605.9 |
| Year 28 | 2,656.0 | 2,312.0 | 2,656.0 | 2,656.0 | 2,656.0 | 2,656.0 | 2,656.0 | 2,656.0 | 2,656.0 | 2,656.0 | 2,656.0 | 2,656.0 | 30,966.0 | 2,580.5 |
| Year 29 | 2,656.0 | 2,656.0 | 2,656.0 | 2,656.0 | 2,656.0 | 2,656.0 | 2,656.0 | 2,656.0 | 2,656.0 | 2,656.0 | 2,656.0 | 2,656.0 | 31,872.0 | 2,656.0 |
| Year 30 | 2,656.0 | 1,996.0 | 2,656.0 | 2,656.0 | 2,656.0 | 2,656.0 | 2,656.0 | 2,656.0 | 2,656.0 | 2,656.0 | 2,656.0 | 1,972.0 | 30,528.0 | 2,544.0 |
| AVERAGE | 2,407.9 | 2,452.0 | 2,557.1 | 2,580.7 | 2,592.3 | 2,618.2 | 2,656.0 | 2,656.0 | 2,656.0 | 2,607.6 | 2,508.2 | 2,418.4 | 30,710.5 | 2,559.2 |
| MAXIMUM | 2,656.0 | 2,656.0 | 2,656.0 | 2,656.0 | 2,656.0 | 2,656.0 | 2,656.0 | 2,656.0 | 2,656.0 | 2,656.0 | 2,656.0 | 2,656.0 | 31,872.0 | 2,656.0 |
| MINIMUM | 1,211.0 | 1,471.0 | 1,183.0 | 985.0 | 1,615.0 | 1,523.0 | 2,656.0 | 2,656.0 | 2,656.0 | 1,787.0 | 1,095.0 | 788.0 | 24,789.0 | 2,065.8 |

** KCM = 1,000 Cubic meters

ตารางที่ 3.4-60 ผลการวิเคราะห์การผันน้ำ ณ บริเวณฝ่ายวังยาว สภาพปัจจุบัน (พ.ศ.2565) กรณีศึกษาที่ 5.3

| YEAR | DIVERSION (KCM) | | | | | | | | | | | | | | ANNUAL | MEAN |
|---------|-----------------|---------|---------|---------|---------|---------|---------|---------|---------|---------|---------|---------|----------|---------|--------|------|
| | APR | MAY | JUN | JUL | AUG | SEP | OCT | NOV | DEC | JAN | FEB | MAR | | | | |
| Year 01 | 1,162.7 | 1,244.5 | 1,244.5 | 1,723.4 | 1,846.6 | 1,762.3 | 1,244.5 | 1,244.5 | 1,244.5 | 1,811.8 | 1,348.1 | 1,449.9 | 17,327.3 | 1,443.9 | | |
| Year 02 | 1,162.7 | 1,244.5 | 1,244.5 | 1,723.4 | 1,846.6 | 1,762.3 | 1,244.5 | 1,244.5 | 1,244.5 | 1,811.8 | 1,348.1 | 1,449.9 | 17,327.3 | 1,443.9 | | |
| Year 03 | 1,162.7 | 1,244.5 | 1,244.5 | 1,723.4 | 1,846.6 | 1,762.3 | 1,244.5 | 1,244.5 | 1,244.5 | 1,811.8 | 1,348.1 | 1,449.9 | 17,327.3 | 1,443.9 | | |
| Year 04 | 1,162.7 | 1,244.5 | 1,244.5 | 1,723.4 | 1,846.6 | 1,762.3 | 1,244.5 | 1,244.5 | 1,244.5 | 1,811.8 | 1,348.1 | 1,449.9 | 17,327.3 | 1,443.9 | | |
| Year 05 | 1,162.7 | 1,244.5 | 1,244.5 | 1,723.4 | 1,846.6 | 1,762.3 | 1,244.5 | 1,244.5 | 1,244.5 | 1,811.8 | 1,348.1 | 1,449.9 | 17,327.3 | 1,443.9 | | |
| Year 06 | 1,162.7 | 1,244.5 | 1,244.5 | 1,723.4 | 1,846.6 | 1,762.3 | 1,244.5 | 1,244.5 | 1,244.5 | 1,811.8 | 1,348.1 | 1,449.9 | 17,327.3 | 1,443.9 | | |
| Year 07 | 1,162.7 | 1,244.5 | 1,244.5 | 1,723.4 | 1,846.6 | 1,762.3 | 1,244.5 | 1,244.5 | 1,244.5 | 1,811.8 | 1,348.1 | 1,449.9 | 17,327.3 | 1,443.9 | | |
| Year 08 | 1,162.7 | 1,244.5 | 1,244.5 | 1,723.4 | 1,846.6 | 1,762.3 | 1,244.5 | 1,244.5 | 1,244.5 | 1,811.8 | 1,348.1 | 1,449.9 | 17,327.3 | 1,443.9 | | |
| Year 09 | 1,162.7 | 1,244.5 | 1,244.5 | 1,723.4 | 1,846.6 | 1,762.3 | 1,244.5 | 1,244.5 | 1,244.5 | 1,811.8 | 1,348.1 | 1,449.9 | 17,327.3 | 1,443.9 | | |
| Year 10 | 1,162.7 | 1,244.5 | 1,244.5 | 1,723.4 | 1,846.6 | 1,762.3 | 1,244.5 | 1,244.5 | 1,244.5 | 1,811.8 | 1,348.1 | 1,449.9 | 17,327.3 | 1,443.9 | | |
| Year 11 | 1,162.7 | 1,244.5 | 1,244.5 | 1,723.4 | 1,846.6 | 1,762.3 | 1,244.5 | 1,244.5 | 1,244.5 | 1,811.8 | 1,348.1 | 1,449.9 | 17,327.3 | 1,443.9 | | |
| Year 12 | 1,162.7 | 1,244.5 | 1,244.5 | 1,723.4 | 1,846.6 | 1,762.3 | 1,244.5 | 1,244.5 | 1,244.5 | 1,811.8 | 1,348.1 | 1,449.9 | 17,327.3 | 1,443.9 | | |
| Year 13 | 1,162.7 | 1,244.5 | 1,244.5 | 1,723.4 | 1,846.6 | 1,762.3 | 1,244.5 | 1,244.5 | 1,244.5 | 1,811.8 | 1,348.1 | 1,449.9 | 17,327.3 | 1,443.9 | | |
| Year 14 | 1,162.7 | 1,244.5 | 1,244.5 | 1,723.4 | 1,846.6 | 1,762.3 | 1,244.5 | 1,244.5 | 1,244.5 | 1,811.8 | 1,348.1 | 1,449.9 | 17,327.3 | 1,443.9 | | |
| Year 15 | 1,162.7 | 1,244.5 | 1,244.5 | 1,723.4 | 1,846.6 | 1,762.3 | 1,244.5 | 1,244.5 | 1,244.5 | 1,811.8 | 1,348.1 | 1,449.9 | 17,327.3 | 1,443.9 | | |
| Year 16 | 1,162.7 | 1,244.5 | 1,244.5 | 1,723.4 | 1,846.6 | 1,762.3 | 1,244.5 | 1,244.5 | 1,244.5 | 1,811.8 | 1,348.1 | 1,449.9 | 17,327.3 | 1,443.9 | | |
| Year 17 | 1,162.7 | 1,244.5 | 1,244.5 | 1,723.4 | 1,846.6 | 1,762.3 | 1,244.5 | 1,244.5 | 1,244.5 | 1,811.8 | 1,348.1 | 1,449.9 | 17,327.3 | 1,443.9 | | |
| Year 18 | 1,162.7 | 1,244.5 | 1,244.5 | 1,723.4 | 1,846.6 | 1,762.3 | 1,244.5 | 1,244.5 | 1,244.5 | 1,811.8 | 1,348.1 | 1,449.9 | 17,327.3 | 1,443.9 | | |
| Year 19 | 1,162.7 | 1,244.5 | 1,244.5 | 1,723.4 | 1,846.6 | 1,762.3 | 1,244.5 | 1,244.5 | 1,244.5 | 1,811.8 | 1,348.1 | 1,449.9 | 17,327.3 | 1,443.9 | | |
| Year 20 | 1,162.7 | 1,244.5 | 1,244.5 | 1,723.4 | 1,846.6 | 1,762.3 | 1,244.5 | 1,244.5 | 1,244.5 | 1,811.8 | 1,348.1 | 1,449.9 | 17,327.3 | 1,443.9 | | |
| Year 21 | 1,162.7 | 1,244.5 | 1,244.5 | 1,723.4 | 1,846.6 | 1,762.3 | 1,244.5 | 1,244.5 | 1,244.5 | 1,811.8 | 1,348.1 | 1,449.9 | 17,327.3 | 1,443.9 | | |
| Year 22 | 1,162.7 | 1,244.5 | 1,244.5 | 1,723.4 | 1,846.6 | 1,762.3 | 1,244.5 | 1,244.5 | 1,244.5 | 1,811.8 | 1,348.1 | 1,449.9 | 17,327.3 | 1,443.9 | | |
| Year 23 | 1,162.7 | 1,244.5 | 1,244.5 | 1,723.4 | 1,846.6 | 1,762.3 | 1,244.5 | 1,244.5 | 1,244.5 | 1,811.8 | 1,348.1 | 1,449.9 | 17,327.3 | 1,443.9 | | |
| Year 24 | 1,162.7 | 1,244.5 | 1,244.5 | 1,723.4 | 1,846.6 | 1,762.3 | 1,244.5 | 1,244.5 | 1,244.5 | 1,811.8 | 1,348.1 | 1,449.9 | 17,327.3 | 1,443.9 | | |
| Year 25 | 1,162.7 | 1,244.5 | 1,244.5 | 1,723.4 | 1,846.6 | 1,762.3 | 1,244.5 | 1,244.5 | 1,244.5 | 1,811.8 | 1,348.1 | 1,449.9 | 17,327.3 | 1,443.9 | | |
| Year 26 | 1,162.7 | 1,244.5 | 1,244.5 | 1,723.4 | 1,846.6 | 1,762.3 | 1,244.5 | 1,244.5 | 1,244.5 | 1,811.8 | 1,348.1 | 1,449.9 | 17,327.3 | 1,443.9 | | |
| Year 27 | 1,162.7 | 1,244.5 | 1,244.5 | 1,723.4 | 1,846.6 | 1,762.3 | 1,244.5 | 1,244.5 | 1,244.5 | 1,811.8 | 1,348.1 | 1,449.9 | 17,327.3 | 1,443.9 | | |
| Year 28 | 1,162.7 | 1,244.5 | 1,244.5 | 1,723.4 | 1,846.6 | 1,762.3 | 1,244.5 | 1,244.5 | 1,244.5 | 1,811.8 | 1,348.1 | 1,449.9 | 17,327.3 | 1,443.9 | | |
| Year 29 | 1,162.7 | 1,244.5 | 1,244.5 | 1,723.4 | 1,846.6 | 1,762.3 | 1,244.5 | 1,244.5 | 1,244.5 | 1,811.8 | 1,348.1 | 1,449.9 | 17,327.3 | 1,443.9 | | |
| Year 30 | 1,162.7 | 1,244.5 | 1,244.5 | 1,723.4 | 1,846.6 | 1,762.3 | 1,244.5 | 1,244.5 | 1,244.5 | 1,811.8 | 1,348.1 | 1,449.9 | 17,327.3 | 1,443.9 | | |
| AVERAGE | 1,162.7 | 1,244.5 | 1,244.5 | 1,723.4 | 1,846.6 | 1,762.3 | 1,244.5 | 1,244.5 | 1,244.5 | 1,811.8 | 1,348.1 | 1,449.9 | 17,327.3 | 1,443.9 | | |
| MAXIMUM | 1,162.7 | 1,244.5 | 1,244.5 | 1,723.4 | 1,846.6 | 1,762.3 | 1,244.5 | 1,244.5 | 1,244.5 | 1,811.8 | 1,348.1 | 1,449.9 | 17,327.3 | 1,443.9 | | |
| MINIMUM | 1,162.7 | 1,244.5 | 1,244.5 | 1,723.4 | 1,846.6 | 1,762.3 | 1,244.5 | 1,244.5 | 1,244.5 | 1,811.8 | 1,348.1 | 1,449.9 | 17,327.3 | 1,443.9 | | |

ตารางที่ 3.4-61 ผลการวิเคราะห์การขาดแคลนน้ำ ณ บริเวณฝายวังยาว สภาพปัจจุบัน (พ.ศ.2565) กรณีศึกษาที่ 5.3

[illegible]

** KCM = 1,000 Cubic meters

จากผลการศึกษาสมดุสน้ำ **กรณีศึกษาที่ 5.3** ในช่วง 30 ปี พบว่าไม่มีการขาดแคลนน้ำ จึงสามารถสรุปได้ว่าแหล่งน้ำดังกล่าวสามารถรองรับความต้องการใช้น้ำด้านต่างๆ ตามการจัดสรรน้ำ**กรณีศึกษาที่ 5.3** ได้โดยไม่มีการขาดแคลนน้ำ

กรณีศึกษาที่ 5.4 มีการกักเก็บน้ำของอ่างเก็บน้ำบ้านโทรพอ ที่ตั้งสถานีสูบน้ำ ณ บริเวณฝายวังยาว โดยให้ระดับสูบน้ำอยู่ที่ระดับเหนือท้องน้ำ 2.2 เมตร ซึ่งเมื่อกำหนดความต้องการใช้น้ำสภาปัจจุบัน (พ.ศ.2565) ดังแสดงในตารางที่ 3.4-62 โดยมีการจัดสรรน้ำเพื่อรักษาระบบนิเวศ เดือนละ 100,000 ลูกบาศก์เมตร/เดือน และสูบน้ำสำหรับอุตสาหกรรมในกลุ่มบริษัท สหวิริยา ในช่วง 7 เดือน (พฤษภาคม – พฤศจิกายน) เดือนละ 900,146 ลูกบาศก์เมตร/เดือน สามารถแสดงผลการวิเคราะห์สมดุลน้ำ โดยผลการวิเคราะห์ปริมาณน้ำกักเก็บในคลองบางสะพาน ณ บริเวณฝายวังยาว ในดังตารางที่ 3.4-63 แสดงผลการผันน้ำในตารางที่ 3.4-64 และผลการวิเคราะห์การขาดแคลนน้ดังตารางที่ 3.4-65

ตารางที่ 3.4-62 ความต้องการใช้น้ำสภาพปัจจุบัน (พ.ศ.2565) ในพื้นที่ศึกษา กรณีศึกษาที่ 5.4

[illegible]



ตารางที่ 3.4-63 ผลการวิเคราะห์ปริมาณน้ำกักเก็บในคลองบางสะพาน ณ บริเวณ ฝ่ายวังยาว

สภาพปัจจุบัน (พ.ศ.2565) กรณีศึกษาที่ 5.4

| YEAR | END OF PERIOD STORAGE (KCM) | | | | | | | | | | | | ANNUAL | MEAN |
|---------|-----------------------------|---------|---------|---------|---------|---------|---------|---------|---------|---------|---------|---------|----------|---------|
| | APR | MAY | JUN | JUL | AUG | SEP | OCT | NOV | DEC | JAN | FEB | MAR | | |
| Year 01 | 2,656.0 | 2,530.0 | 2,656.0 | 1,868.0 | 1,214.0 | 923.0 | 2,656.0 | 2,656.0 | 2,656.0 | 2,487.0 | 1,996.0 | 1,889.0 | 26,187.0 | 2,182.3 |
| Year 02 | 2,656.0 | 2,656.0 | 2,656.0 | 2,656.0 | 2,656.0 | 2,656.0 | 2,656.0 | 2,656.0 | 2,656.0 | 2,656.0 | 2,656.0 | 2,656.0 | 31,872.0 | 2,656.0 |
| Year 03 | 2,238.0 | 1,634.0 | 2,468.0 | 2,656.0 | 2,656.0 | 2,656.0 | 2,656.0 | 2,656.0 | 2,656.0 | 2,656.0 | 2,656.0 | 2,656.0 | 30,244.0 | 2,520.3 |
| Year 04 | 2,656.0 | 2,656.0 | 2,656.0 | 2,656.0 | 2,656.0 | 2,656.0 | 2,656.0 | 2,656.0 | 2,656.0 | 2,656.0 | 2,656.0 | 2,656.0 | 31,872.0 | 2,656.0 |
| Year 05 | 2,656.0 | 2,656.0 | 2,656.0 | 2,656.0 | 2,656.0 | 2,656.0 | 2,656.0 | 2,656.0 | 2,656.0 | 2,656.0 | 2,656.0 | 2,656.0 | 31,872.0 | 2,656.0 |
| Year 06 | 2,656.0 | 2,034.0 | 2,656.0 | 2,656.0 | 2,656.0 | 2,656.0 | 2,656.0 | 2,656.0 | 2,656.0 | 2,656.0 | 2,656.0 | 2,516.0 | 31,110.0 | 2,592.5 |
| Year 07 | 2,656.0 | 2,656.0 | 2,656.0 | 2,656.0 | 2,656.0 | 2,656.0 | 2,656.0 | 2,656.0 | 2,656.0 | 2,656.0 | 2,656.0 | 2,656.0 | 31,872.0 | 2,656.0 |
| Year 08 | 2,656.0 | 2,656.0 | 2,656.0 | 2,656.0 | 2,656.0 | 2,656.0 | 2,656.0 | 2,656.0 | 2,656.0 | 2,656.0 | 2,656.0 | 2,056.0 | 31,272.0 | 2,606.0 |
| Year 09 | 1,611.0 | 1,754.0 | 1,696.0 | 2,656.0 | 2,656.0 | 2,656.0 | 2,656.0 | 2,656.0 | 2,656.0 | 2,656.0 | 2,656.0 | 2,656.0 | 28,965.0 | 2,413.8 |
| Year 10 | 2,656.0 | 2,656.0 | 2,656.0 | 2,656.0 | 2,656.0 | 2,656.0 | 2,656.0 | 2,656.0 | 2,656.0 | 2,656.0 | 2,656.0 | 2,656.0 | 31,872.0 | 2,656.0 |
| Year 11 | 2,656.0 | 2,656.0 | 2,656.0 | 2,656.0 | 2,656.0 | 2,656.0 | 2,656.0 | 2,656.0 | 2,656.0 | 2,656.0 | 2,656.0 | 2,656.0 | 31,872.0 | 2,656.0 |
| Year 12 | 2,656.0 | 2,656.0 | 2,656.0 | 2,656.0 | 2,656.0 | 2,656.0 | 2,656.0 | 2,656.0 | 2,656.0 | 2,656.0 | 2,656.0 | 2,656.0 | 31,872.0 | 2,656.0 |
| Year 13 | 2,656.0 | 2,656.0 | 2,656.0 | 2,656.0 | 2,656.0 | 2,656.0 | 2,656.0 | 2,656.0 | 2,656.0 | 2,656.0 | 2,656.0 | 2,656.0 | 31,872.0 | 2,656.0 |
| Year 14 | 2,656.0 | 2,656.0 | 2,656.0 | 2,656.0 | 2,656.0 | 2,656.0 | 2,656.0 | 2,656.0 | 2,656.0 | 2,656.0 | 2,656.0 | 2,656.0 | 31,802.0 | 2,650.2 |
| Year 15 | 2,656.0 | 2,656.0 | 2,656.0 | 2,656.0 | 2,656.0 | 2,656.0 | 2,656.0 | 2,656.0 | 2,656.0 | 2,656.0 | 2,656.0 | 2,656.0 | 31,872.0 | 2,656.0 |
| Year 16 | 2,562.0 | 2,656.0 | 2,656.0 | 2,656.0 | 2,656.0 | 2,656.0 | 2,656.0 | 2,656.0 | 2,656.0 | 2,656.0 | 2,656.0 | 2,656.0 | 31,778.0 | 2,648.2 |
| Year 17 | 2,656.0 | 2,137.0 | 2,656.0 | 2,656.0 | 2,656.0 | 2,656.0 | 2,656.0 | 2,656.0 | 2,656.0 | 2,656.0 | 2,656.0 | 2,656.0 | 31,353.0 | 2,612.8 |
| Year 18 | 2,656.0 | 2,656.0 | 2,656.0 | 2,656.0 | 2,656.0 | 2,656.0 | 2,656.0 | 2,656.0 | 2,656.0 | 2,656.0 | 2,656.0 | 2,656.0 | 31,374.0 | 2,614.5 |
| Year 19 | 2,656.0 | 2,656.0 | 2,656.0 | 2,656.0 | 2,656.0 | 2,656.0 | 2,656.0 | 2,656.0 | 2,656.0 | 2,656.0 | 2,656.0 | 2,656.0 | 31,872.0 | 2,656.0 |
| Year 20 | 2,656.0 | 2,656.0 | 2,656.0 | 2,656.0 | 2,656.0 | 2,656.0 | 2,656.0 | 2,656.0 | 2,656.0 | 2,656.0 | 2,656.0 | 2,656.0 | 31,629.0 | 2,635.8 |
| Year 21 | 2,656.0 | 2,656.0 | 2,656.0 | 2,656.0 | 2,656.0 | 2,656.0 | 2,656.0 | 2,656.0 | 2,656.0 | 2,656.0 | 2,656.0 | 2,656.0 | 31,179.0 | 2,598.3 |
| Year 22 | 2,256.0 | 2,656.0 | 2,387.0 | 2,656.0 | 2,656.0 | 2,656.0 | 2,656.0 | 2,656.0 | 2,656.0 | 2,656.0 | 2,656.0 | 2,047.0 | 30,594.0 | 2,549.5 |
| Year 23 | 1,720.0 | 2,656.0 | 2,656.0 | 2,656.0 | 2,656.0 | 2,656.0 | 2,656.0 | 2,656.0 | 2,656.0 | 2,656.0 | 2,656.0 | 2,000.0 | 30,480.0 | 2,540.0 |
| Year 24 | 1,960.0 | 1,671.0 | 1,183.0 | 785.0 | 1,385.0 | 2,656.0 | 2,656.0 | 2,656.0 | 2,656.0 | 2,656.0 | 2,656.0 | 2,656.0 | 25,576.0 | 2,131.3 |
| Year 25 | 2,656.0 | 2,656.0 | 2,656.0 | 2,656.0 | 2,656.0 | 2,656.0 | 2,656.0 | 2,656.0 | 2,656.0 | 2,656.0 | 2,656.0 | 2,087.0 | 31,303.0 | 2,608.6 |
| Year 26 | 1,941.0 | 2,656.0 | 2,656.0 | 2,656.0 | 2,656.0 | 2,656.0 | 2,656.0 | 2,656.0 | 2,656.0 | 2,656.0 | 2,656.0 | 2,656.0 | 31,157.0 | 2,596.4 |
| Year 27 | 2,656.0 | 1,855.0 | 2,656.0 | 2,656.0 | 2,656.0 | 2,656.0 | 2,656.0 | 2,656.0 | 2,656.0 | 2,656.0 | 2,656.0 | 2,656.0 | 31,071.0 | 2,589.3 |
| Year 28 | 2,656.0 | 2,112.0 | 2,656.0 | 2,656.0 | 2,656.0 | 2,656.0 | 2,656.0 | 2,656.0 | 2,656.0 | 2,656.0 | 2,656.0 | 2,294.0 | 30,966.0 | 2,580.5 |
| Year 29 | 2,656.0 | 2,656.0 | 2,656.0 | 2,656.0 | 2,656.0 | 2,656.0 | 2,656.0 | 2,656.0 | 2,656.0 | 2,656.0 | 2,656.0 | 2,656.0 | 31,872.0 | 2,656.0 |
| Year 30 | 2,656.0 | 1,796.0 | 2,656.0 | 2,656.0 | 2,656.0 | 2,656.0 | 2,656.0 | 2,656.0 | 2,656.0 | 2,656.0 | 2,656.0 | 2,172.0 | 30,528.0 | 2,544.0 |
| AVERAGE | 2,512.5 | 2,443.3 | 2,559.7 | 2,567.4 | 2,565.6 | 2,598.2 | 2,656.0 | 2,656.0 | 2,656.0 | 2,650.4 | 2,583.9 | 2,523.1 | 30,972.0 | 2,581.0 |
| MAXIMUM | 2,656.0 | 2,656.0 | 2,656.0 | 2,656.0 | 2,656.0 | 2,656.0 | 2,656.0 | 2,656.0 | 2,656.0 | 2,656.0 | 2,656.0 | 2,656.0 | 31,872.0 | 2,656.0 |
| MINIMUM | 1,611.0 | 1,634.0 | 1,183.0 | 785.0 | 1,214.0 | 923.0 | 2,656.0 | 2,656.0 | 2,656.0 | 2,487.0 | 1,963.0 | 1,889.0 | 25,576.0 | 2,131.3 |

** KCM = 1,000 Cubic meters

ตารางที่ 3.4-64 ผลการวิเคราะห์การผันน้ำ ณ บริเวณฝ่ายวังยาว สภาพปัจจุบัน (พ.ศ.2565) กรณีศึกษาที่ 5.4

| YEAR | DIVERSION (KCM) | | | | | | | | | | | | ANNUAL | MEAN |
|---------|-----------------|---------|---------|---------|---------|---------|---------|---------|-------|---------|---------|---------|----------|---------|
| | APR | MAY | JUN | JUL | AUG | SEP | OCT | NOV | DEC | JAN | FEB | MAR | | |
| Year 01 | 962.7 | 1,444.7 | 1,444.7 | 1,923.5 | 2,046.7 | 1,962.4 | 1,444.7 | 1,444.7 | 544.5 | 1,111.8 | 1,148.1 | 1,249.9 | 16,728.4 | 1,394.0 |
| Year 02 | 962.7 | 1,444.7 | 1,444.7 | 1,923.5 | 2,046.7 | 1,962.4 | 1,444.7 | 1,444.7 | 544.5 | 1,111.8 | 1,148.1 | 1,249.9 | 16,728.4 | 1,394.0 |
| Year 03 | 962.7 | 1,444.7 | 1,444.7 | 1,923.5 | 2,046.7 | 1,962.4 | 1,444.7 | 1,444.7 | 544.5 | 1,111.8 | 1,148.1 | 1,249.9 | 16,728.4 | 1,394.0 |
| Year 04 | 962.7 | 1,444.7 | 1,444.7 | 1,923.5 | 2,046.7 | 1,962.4 | 1,444.7 | 1,444.7 | 544.5 | 1,111.8 | 1,148.1 | 1,249.9 | 16,728.4 | 1,394.0 |
| Year 05 | 962.7 | 1,444.7 | 1,444.7 | 1,923.5 | 2,046.7 | 1,962.4 | 1,444.7 | 1,444.7 | 544.5 | 1,111.8 | 1,148.1 | 1,249.9 | 16,728.4 | 1,394.0 |
| Year 06 | 962.7 | 1,444.7 | 1,444.7 | 1,923.5 | 2,046.7 | 1,962.4 | 1,444.7 | 1,444.7 | 544.5 | 1,111.8 | 1,148.1 | 1,249.9 | 16,728.4 | 1,394.0 |
| Year 07 | 962.7 | 1,444.7 | 1,444.7 | 1,923.5 | 2,046.7 | 1,962.4 | 1,444.7 | 1,444.7 | 544.5 | 1,111.8 | 1,148.1 | 1,249.9 | 16,728.4 | 1,394.0 |
| Year 08 | 962.7 | 1,444.7 | 1,444.7 | 1,923.5 | 2,046.7 | 1,962.4 | 1,444.7 | 1,444.7 | 544.5 | 1,111.8 | 1,148.1 | 1,249.9 | 16,728.4 | 1,394.0 |
| Year 09 | 962.7 | 1,444.7 | 1,444.7 | 1,923.5 | 2,046.7 | 1,962.4 | 1,444.7 | 1,444.7 | 544.5 | 1,111.8 | 1,148.1 | 1,249.9 | 16,728.4 | 1,394.0 |
| Year 10 | 962.7 | 1,444.7 | 1,444.7 | 1,923.5 | 2,046.7 | 1,962.4 | 1,444.7 | 1,444.7 | 544.5 | 1,111.8 | 1,148.1 | 1,249.9 | 16,728.4 | 1,394.0 |
| Year 11 | 962.7 | 1,444.7 | 1,444.7 | 1,923.5 | 2,046.7 | 1,962.4 | 1,444.7 | 1,444.7 | 544.5 | 1,111.8 | 1,148.1 | 1,249.9 | 16,728.4 | 1,394.0 |
| Year 12 | 962.7 | 1,444.7 | 1,444.7 | 1,923.5 | 2,046.7 | 1,962.4 | 1,444.7 | 1,444.7 | 544.5 | 1,111.8 | 1,148.1 | 1,249.9 | 16,728.4 | 1,394.0 |
| Year 13 | 962.7 | 1,444.7 | 1,444.7 | 1,923.5 | 2,046.7 | 1,962.4 | 1,444.7 | 1,444.7 | 544.5 | 1,111.8 | 1,148.1 | 1,249.9 | 16,728.4 | 1,394.0 |
| Year 14 | 962.7 | 1,444.7 | 1,444.7 | 1,923.5 | 2,046.7 | 1,962.4 | 1,444.7 | 1,444.7 | 544.5 | 1,111.8 | 1,148.1 | 1,249.9 | 16,728.4 | 1,394.0 |
| Year 15 | 962.7 | 1,444.7 | 1,444.7 | 1,923.5 | 2,046.7 | 1,962.4 | 1,444.7 | 1,444.7 | 544.5 | 1,111.8 | 1,148.1 | 1,249.9 | 16,728.4 | 1,394.0 |
| Year 16 | 962.7 | 1,444.7 | 1,444.7 | 1,923.5 | 2,046.7 | 1,962.4 | 1,444.7 | 1,444.7 | 544.5 | 1,111.8 | 1,148.1 | 1,249.9 | 16,728.4 | 1,394.0 |
| Year 17 | 962.7 | 1,444.7 | 1,444.7 | 1,923.5 | 2,046.7 | 1,962.4 | 1,444.7 | 1,444.7 | 544.5 | 1,111.8 | 1,148.1 | 1,249.9 | 16,728.4 | 1,394.0 |
| Year 18 | 962.7 | 1,444.7 | 1,444.7 | 1,923.5 | 2,046.7 | 1,962.4 | 1,444.7 | 1,444.7 | 544.5 | 1,111.8 | 1,148.1 | 1,249.9 | 16,728.4 | 1,394.0 |
| Year 19 | 962.7 | 1,444.7 | 1,444.7 | 1,923.5 | 2,046.7 | 1,962.4 | 1,444.7 | 1,444.7 | 544.5 | 1,111.8 | 1,148.1 | 1,249.9 | 16,728.4 | 1,394.0 |
| Year 20 | 962.7 | 1,444.7 | 1,444.7 | 1,923.5 | 2,046.7 | 1,962.4 | 1,444.7 | 1,444.7 | 544.5 | 1,111.8 | 1,148.1 | 1,249.9 | 16,728.4 | 1,394.0 |
| Year 21 | 962.7 | 1,444.7 | 1,444.7 | 1,923.5 | 2,046.7 | 1,962.4 | 1,444.7 | 1,444.7 | 544.5 | 1,111.8 | 1,148.1 | 1,249.9 | 16,728.4 | 1,394.0 |
| Year 22 | 962.7 | 1,444.7 | 1,444.7 | 1,923.5 | 2,046.7 | 1,962.4 | 1,444.7 | 1,444.7 | 544.5 | 1,111.8 | 1,148.1 | 1,249.9 | 16,728.4 | 1,394.0 |
| Year 23 | 962.7 | 1,444.7 | 1,444.7 | 1,923.5 | 2,046.7 | 1,962.4 | 1,444.7 | 1,444.7 | 544.5 | 1,111.8 | 1,148.1 | 1,249.9 | 16,728.4 | 1,394.0 |
| Year 24 | 962.7 | 1,444.7 | 1,444.7 | 1,923.5 | 2,046.7 | 1,962.4 | 1,444.7 | 1,444.7 | 544.5 | 1,111.8 | 1,148.1 | 1,249.9 | 16,728.4 | 1,394.0 |
| Year 25 | 962.7 | 1,444.7 | 1,444.7 | 1,923.5 | 2,046.7 | 1,962.4 | 1,444.7 | 1,444.7 | 544.5 | 1,111.8 | 1,148.1 | 1,249.9 | 16,728.4 | 1,394.0 |
| Year 26 | 962.7 | 1,444.7 | 1,444.7 | 1,923.5 | 2,046.7 | 1,962.4 | 1,444.7 | 1,444.7 | 544.5 | 1,111.8 | 1,148.1 | 1,249.9 | 16,728.4 | 1,394.0 |
| Year 27 | 962.7 | 1,444.7 | 1,444.7 | 1,923.5 | 2,046.7 | 1,962.4 | 1,444.7 | 1,444.7 | 544.5 | 1,111.8 | 1,148.1 | 1,249.9 | 16,728.4 | 1,394.0 |
| Year 28 | 962.7 | 1,444.7 | 1,444.7 | 1,923.5 | 2,046.7 | 1,962.4 | 1,444.7 | 1,444.7 | 544.5 | 1,111.8 | 1,148.1 | 1,249.9 | 16,728.4 | 1,394.0 |
| Year 29 | 962.7 | 1,444.7 | 1,444.7 | 1,923.5 | 2,046.7 | 1,962.4 | 1,444.7 | 1,444.7 | 544.5 | 1,111.8 | 1,148.1 | 1,249.9 | 16,728.4 | 1,394.0 |
| Year 30 | 962.7 | 1,444.7 | 1,444.7 | 1,923.5 | 2,046.7 | 1,962.4 | 1,444.7 | 1,444.7 | 544.5 | 1,111.8 | 1,148.1 | 1,249.9 | 16,728.4 | 1,394.0 |
| AVERAGE | 962.7 | 1,444.7 | 1,444.7 | 1,923.5 | 2,046.7 | 1,962.4 | 1,444.7 | 1,444.7 | 544.5 | 1,111.8 | 1,148.1 | 1,249.9 | 16,728.4 | 1,394.0 |



ศึกษาปริมาณน้ำในคลองบางสะพาน

ตารางที่ 3.4-67 ผลการวิเคราะห์ปริมาณน้ำกักเก็บในคลองบางสะพาน ณ บริเวณ ฝ่ายวังวาว

สภาพปัจจุบัน (พ.ศ.2565) กรณีศึกษาที่ 6

| YEAR | END OF PERIOD STORAGE (KCM) | | | | | | | | | | | | ANNUAL | MEAN |
|---------|-----------------------------|---------|---------|---------|---------|---------|---------|---------|---------|---------|---------|---------|----------|---------|
| | APR | MAY | JUN | JUL | AUG | SEP | OCT | NOV | DEC | JAN | FEB | MAR | | |
| Year 01 | 2,325.0 | 2,332.0 | 2,656.0 | 1,994.0 | 1,819.0 | 2,228.0 | 2,656.0 | 2,656.0 | 2,656.0 | 1,695.0 | 769.0 | 769.0 | 24,555.0 | 2,046.3 |
| Year 02 | 1,857.0 | 2,656.0 | 2,656.0 | 2,656.0 | 2,656.0 | 2,656.0 | 2,656.0 | 2,656.0 | 2,656.0 | 2,656.0 | 2,656.0 | 2,656.0 | 31,073.0 | 2,589.4 |
| Year 03 | 1,795.0 | 1,071.0 | 1,938.0 | 2,656.0 | 2,656.0 | 2,656.0 | 2,656.0 | 2,656.0 | 2,656.0 | 2,656.0 | 2,656.0 | 2,656.0 | 28,708.0 | 2,392.3 |
| Year 04 | 2,656.0 | 2,656.0 | 2,656.0 | 2,656.0 | 2,656.0 | 2,656.0 | 2,656.0 | 2,656.0 | 2,656.0 | 2,656.0 | 2,639.0 | 2,656.0 | 31,855.0 | 2,654.6 |
| Year 05 | 2,656.0 | 2,656.0 | 2,656.0 | 2,656.0 | 2,656.0 | 2,656.0 | 2,656.0 | 2,656.0 | 2,656.0 | 2,656.0 | 2,656.0 | 1,927.0 | 31,143.0 | 2,595.3 |
| Year 06 | 2,396.0 | 1,633.0 | 2,656.0 | 2,656.0 | 2,656.0 | 2,656.0 | 2,656.0 | 2,656.0 | 2,656.0 | 2,656.0 | 2,656.0 | 1,717.0 | 29,650.0 | 2,470.8 |
| Year 07 | 2,656.0 | 2,656.0 | 2,656.0 | 2,656.0 | 2,656.0 | 2,656.0 | 2,656.0 | 2,656.0 | 2,656.0 | 2,656.0 | 2,656.0 | 2,656.0 | 31,872.0 | 2,656.0 |
| Year 08 | 2,656.0 | 2,656.0 | 2,656.0 | 2,656.0 | 2,656.0 | 2,656.0 | 2,656.0 | 2,656.0 | 2,656.0 | 2,656.0 | 2,656.0 | 1,217.0 | 30,433.0 | 2,536.1 |
| Year 09 | 769.0 | 815.0 | 769.0 | 2,656.0 | 2,656.0 | 2,656.0 | 2,656.0 | 2,656.0 | 2,656.0 | 2,366.0 | 2,656.0 | 2,656.0 | 25,967.0 | 2,163.9 |
| Year 10 | 2,656.0 | 2,656.0 | 2,656.0 | 2,656.0 | 2,656.0 | 2,656.0 | 2,656.0 | 2,656.0 | 2,656.0 | 2,656.0 | 2,656.0 | 2,656.0 | 31,872.0 | 2,656.0 |
| Year 11 | 2,656.0 | 2,656.0 | 2,656.0 | 2,656.0 | 2,656.0 | 2,656.0 | 2,656.0 | 2,656.0 | 2,656.0 | 2,656.0 | 2,656.0 | 2,656.0 | 31,872.0 | 2,656.0 |
| Year 12 | 2,656.0 | 2,656.0 | 2,656.0 | 2,656.0 | 2,656.0 | 2,656.0 | 2,656.0 | 2,656.0 | 2,656.0 | 2,656.0 | 2,199.0 | 2,656.0 | 31,415.0 | 2,617.9 |
| Year 13 | 2,656.0 | 2,656.0 | 2,656.0 | 2,656.0 | 2,656.0 | 2,656.0 | 2,656.0 | 2,656.0 | 2,656.0 | 2,656.0 | 2,656.0 | 2,656.0 | 31,872.0 | 2,656.0 |
| Year 14 | 2,656.0 | 2,656.0 | 2,656.0 | 2,656.0 | 2,656.0 | 2,656.0 | 2,656.0 | 2,656.0 | 2,656.0 | 2,426.0 | 1,799.0 | 2,656.0 | 30,785.0 | 2,565.4 |
| Year 15 | 2,305.0 | 2,656.0 | 2,656.0 | 2,656.0 | 2,656.0 | 2,656.0 | 2,656.0 | 2,656.0 | 2,656.0 | 2,656.0 | 2,656.0 | 2,177.0 | 31,222.0 | 2,601.8 |
| Year 16 | 1,396.0 | 2,656.0 | 2,656.0 | 2,656.0 | 2,656.0 | 2,656.0 | 2,656.0 | 2,656.0 | 2,656.0 | 2,656.0 | 2,449.0 | 1,901.0 | 29,650.0 | 2,470.8 |
| Year 17 | 2,656.0 | 1,973.0 | 2,656.0 | 2,656.0 | 2,656.0 | 2,656.0 | 2,656.0 | 2,656.0 | 2,656.0 | 2,656.0 | 2,656.0 | 2,656.0 | 31,189.0 | 2,599.1 |
| Year 18 | 2,656.0 | 2,656.0 | 2,656.0 | 2,656.0 | 2,656.0 | 2,656.0 | 2,656.0 | 2,656.0 | 2,656.0 | 2,656.0 | 1,549.0 | 2,656.0 | 30,765.0 | 2,563.8 |
| Year 19 | 2,656.0 | 2,656.0 | 2,656.0 | 2,656.0 | 2,656.0 | 2,656.0 | 2,656.0 | 2,656.0 | 2,656.0 | 2,656.0 | 2,656.0 | 2,656.0 | 31,872.0 | 2,656.0 |
| Year 20 | 2,656.0 | 2,656.0 | 2,656.0 | 2,656.0 | 2,656.0 | 2,656.0 | 2,656.0 | 2,656.0 | 2,656.0 | 2,656.0 | 1,819.0 | 2,656.0 | 31,035.0 | 2,586.3 |
| Year 21 | 2,656.0 | 2,656.0 | 2,656.0 | 2,656.0 | 2,656.0 | 2,656.0 | 2,656.0 | 2,656.0 | 2,656.0 | 2,656.0 | 1,136.0 | 839.0 | 14,200.0 | 2,358.3 |
| Year 22 | 769.0 | 1,105.0 | 769.0 | 2,656.0 | 2,656.0 | 2,656.0 | 2,656.0 | 2,656.0 | 2,656.0 | 2,656.0 | 2,579.0 | 1,131.0 | 24,945.0 | 2,078.8 |
| Year 23 | 769.0 | 2,656.0 | 2,656.0 | 2,656.0 | 2,656.0 | 2,656.0 | 2,656.0 | 2,656.0 | 2,656.0 | 2,656.0 | 2,656.0 | 1,377.0 | 28,706.0 | 2,392.2 |
| Year 24 | 769.0 | 769.0 | 769.0 | 1,663.0 | 1,663.0 | 2,656.0 | 2,656.0 | 2,656.0 | 2,656.0 | 2,656.0 | 2,656.0 | 2,656.0 | 23,331.0 | 1,944.3 |
| Year 25 | 2,656.0 | 2,656.0 | 2,656.0 | 2,656.0 | 2,656.0 | 2,656.0 | 2,656.0 | 2,656.0 | 2,656.0 | 2,656.0 | 2,289.0 | 1,241.0 | 30,090.0 | 2,507.5 |
| Year 26 | 769.0 | 2,515.0 | 2,656.0 | 2,656.0 | 2,656.0 | 2,656.0 | 2,656.0 | 2,656.0 | 2,656.0 | 2,656.0 | 2,656.0 | 2,656.0 | 29,844.0 | 2,487.0 |
| Year 27 | 2,656.0 | 1,683.0 | 2,656.0 | 2,656.0 | 2,656.0 | 2,656.0 | 2,656.0 | 2,656.0 | 2,656.0 | 2,656.0 | 2,639.0 | 2,051.0 | 30,277.0 | 2,523.1 |
| Year 28 | 2,779.0 | 1,086.0 | 2,656.0 | 2,656.0 | 2,656.0 | 2,656.0 | 2,656.0 | 2,656.0 | 2,656.0 | 2,656.0 | 1,467.0 | 2,656.0 | 28,236.0 | 2,353.0 |
| Year 29 | 2,656.0 | 2,656.0 | 2,656.0 | 2,656.0 | 2,656.0 | 2,656.0 | 2,656.0 | 2,656.0 | 2,656.0 | 2,656.0 | 2,656.0 | 2,656.0 | 31,872.0 | 2,656.0 |
| Year 30 | 2,656.0 | 1,623.0 | 2,656.0 | 2,656.0 | 2,656.0 | 2,656.0 | 2,656.0 | 2,656.0 | 2,656.0 | 2,656.0 | 2,656.0 | 1,337.0 | 29,520.0 | 2,460.0 |
| AVERAGE | 2,190.2 | 2,235.6 | 2,443.4 | 2,571.0 | 2,595.0 | 2,641.7 | 2,656.0 | 2,656.0 | 2,656.0 | 2,588.6 | 2,401.1 | 2,162.8 | 29,797.5 | 2,483.1 |
| MAXIMUM | 2,656.0 | 2,656.0 | 2,656.0 | 2,656.0 | 2,656.0 | 2,656.0 | 2,656.0 | 2,656.0 | 2,656.0 | 2,656.0 | 2,656.0 | 2,656.0 | 31,872.0 | 2,656.0 |
| MINIMUM | 769.0 | 769.0 | 769.0 | 769.0 | 1,663.0 | 2,228.0 | 2,656.0 | 2,656.0 | 2,656.0 | 1,695.0 | 769.0 | 769.0 | 23,331.0 | 1,944.3 |

** KCM = 1,000 Cubic meters

ตารางที่ 3.4-68 ผลการวิเคราะห์การผันน้ำ ณ บริเวณฝ่ายวังวาว สภาพปัจจุบัน (พ.ศ.2565) กรณีศึกษาที่ 6

| YEAR | DIVERSION (KCM) | | | | | | | | | | | | | ANNUAL | MEAN |
|---------|-----------------|---------|---------|---------|---------|---------|---------|---------|---------|---------|---------|---------|----------|---------|------|
| | APR | MAY | JUN | JUL | AUG | SEP | OCT | NOV | DEC | JAN | FEB | MAR | | | |
| Year 01 | 1,162.7 | 1,244.5 | 1,244.5 | 1,723.4 | 1,846.6 | 1,762.3 | 1,244.5 | 1,244.5 | 1,244.5 | 1,811.8 | 1,247.8 | 670.7 | 16,447.8 | 1,370.7 | |
| Year 02 | 1,162.7 | 1,244.5 | 1,244.5 | 1,723.4 | 1,846.6 | 1,762.3 | 1,244.5 | 1,244.5 | 1,244.5 | 1,811.8 | 1,348.1 | 1,449.9 | 17,327.3 | 1,443.9 | |
| Year 03 | 1,162.7 | 1,244.5 | 1,244.5 | 1,723.4 | 1,846.6 | 1,762.3 | 1,244.5 | 1,244.5 | 1,244.5 | 1,811.8 | 1,348.1 | 1,449.9 | 17,327.3 | 1,443.9 | |
| Year 04 | 1,162.7 | 1,244.5 | 1,244.5 | 1,723.4 | 1,846.6 | 1,762.3 | 1,244.5 | 1,244.5 | 1,244.5 | 1,811.8 | 1,348.1 | 1,449.9 | 17,327.3 | 1,443.9 | |
| Year 05 | 1,162.7 | 1,244.5 | 1,244.5 | 1,723.4 | 1,846.6 | 1,762.3 | 1,244.5 | 1,244.5 | 1,244.5 | 1,811.8 | 1,348.1 | 1,449.9 | 17,327.3 | 1,443.9 | |
| Year 06 | 1,162.7 | 1,244.5 | 1,244.5 | 1,723.4 | 1,846.6 | 1,762.3 | 1,244.5 | 1,244.5 | 1,244.5 | 1,811.8 | 1,348.1 | 1,449.9 | 17,327.3 | 1,443.9 | |
| Year 07 | 1,162.7 | 1,244.5 | 1,244.5 | 1,723.4 | 1,846.6 | 1,762.3 | 1,244.5 | 1,244.5 | 1,244.5 | 1,811.8 | 1,348.1 | 1,449.9 | 17,327.3 | 1,443.9 | |
| Year 08 | 1,162.7 | 1,244.5 | 1,244.5 | 1,723.4 | 1,846.6 | 1,762.3 | 1,244.5 | 1,244.5 | 1,244.5 | 1,811.8 | 1,348.1 | 1,449.9 | 17,327.3 | 1,443.9 | |
| Year 09 | 449.6 | 1,244.5 | 1,087.0 | 1,723.4 | 1,846.6 | 1,762.3 | 1,244.5 | 1,244.5 | 1,244.5 | 1,811.8 | 1,348.1 | 1,449.9 | 16,456.7 | 1,371.4 | |
| Year 10 | 1,162.7 | 1,244.5 | 1,244.5 | 1,723.4 | 1,846.6 | 1,762.3 | 1,244.5 | 1,244.5 | 1,244.5 | 1,811.8 | 1,348.1 | 1,449.9 | 17,327.3 | 1,443.9 | |
| Year 11 | 1,162.7 | 1,244.5 | 1,244.5 | 1,723.4 | 1,846.6 | 1,762.3 | 1,244.5 | 1,244.5 | 1,244.5 | 1,811.8 | 1,348.1 | 1,449.9 | 17,327.3 | 1,443.9 | |
| Year 12 | 1,162.7 | 1,244.5 | 1,244.5 | 1,723.4 | 1,846.6 | 1,762.3 | 1,244.5 | 1,244.5 | 1,244.5 | 1,811.8 | 1,348.1 | 1,449.9 | 17,327.3 | 1,443.9 | |
| Year 13 | 1,162.7 | 1,244.5 | 1,244.5 | 1,723.4 | 1,846.6 | 1,762.3 | 1,244.5 | 1,244.5 | 1,244.5 | 1,811.8 | 1,348.1 | 1,449.9 | 17,327.3 | 1,443.9 | |
| Year 14 | 1,162.7 | 1,244.5 | 1,244.5 | 1,723.4 | 1,846.6 | 1,762.3 | 1,244.5 | 1,244.5 | 1,244.5 | 1,811.8 | 1,348.1 | 1,449.9 | 17,327.3 | 1,443.9 | |
| Year 15 | 1,162.7 | 1,244.5 | 1,244.5 | 1,723.4 | 1,846.6 | 1,762.3 | 1,244.5 | 1,244.5 | 1,244.5 | 1,811.8 | 1,348.1 | 1,449.9 | 17,327.3 | 1,443.9 | |
| Year 16 | 1,162.7 | 1,244.5 | 1,244.5 | 1,723.4 | 1,846.6 | 1,762.3 | 1,244.5 | 1,244.5 | 1,244.5 | 1,811.8 | 1,348.1 | 1,449.9 | 17,327.3 | 1,443.9 | |
| Year 17 | 1,162.7 | 1,244.5 | 1,244.5 | 1,723.4 | 1,846.6 | 1,762.3 | 1,244.5 | 1,244.5 | 1,244.5 | 1,811.8 | 1,348.1 | 1,449.9 | 17,327.3 | 1,443.9 | |
| Year 18 | 1,162.7 | 1,244.5 | 1,244.5 | 1,723.4 | 1,846.6 | 1,762.3 | 1,244.5 | 1,244.5 | 1,244.5 | 1,811.8 | 1,348.1 | 1,449.9 | 17,327.3 | 1,443.9 | |
| Year 19 | 1,162.7 | 1,244.5 | 1,244.5 | 1,723.4 | 1,846.6 | 1,762.3 | 1,244.5 | 1,244.5 | 1,244.5 | 1,811.8 | 1,348.1 | 1,449.9 | 17,327.3 | 1,443.9 | |
| Year 20 | 1,162.7 | 1,244.5 | 1,244.5 | 1,723.4 | 1,846.6 | 1,762.3 | 1,244.5 | 1,244.5 | 1,244.5 | 1,811.8 | 1,348.1 | 1,449.9 | 17,327.3 | 1,443.9 | |
| Year 21 | 1,162.7 | 1,244.5 | 1,244.5 | 1,723.4 | 1,846.6 | 1,762.3 | 1,244.5 | 1,244.5 | 1,244.5 | 1,811.8 | 1,348.1 | 1,449.9 | 17,327.3 | 1,443.9 | |
| Year 22 | 701.8 | 1,244.5 | 1,157.1 | 1,723.4 | 1,846.6 | 1,762.3 | 1,244.5 | 1,244.5 | 1,244.5 | 1,811.8 | 1,348.1 | 1,449.9 | 16,779.0 | 1,398.3 | |
| Year 23 | 492.9 | 1,244.5 | 1,244.5 | 1,723.4 | 1,846.6 | 1,762.3 | 1,244.5 | 1,244.5 | 1,244.5 | 1,811.8 | 1,348.1 | 1,449.9 | 16,657.5 | 1,388.1 | |
| Year 24 | 829.6 | 850.7 | 590.7 | 1,290.7 | 1,846.6 | 1,762.3 | 1,244.5 | 1,244.5 | 1,244.5 | 1,811.8 | 1,348.1 | 1,449.9 | 15,513.9 | 1,292.8 | |
| Year 25 | 1,162.7 | 1,244.5 | 1,244.5 | 1,723.4 | 1,846.6 | 1,762.3 | 1,244.5 | 1,244.5 | 1,244.5 | 1,811.8 | 1,348.1 | 1,449.9 | 17,327.3 | 1,443.9 | |
| Year 26 | 792.8 | 1,244.5 | 1,244.5 | 1,723.4 | 1,846.6 | 1,762.3 | 1,244.5 | 1,244.5 | 1,244.5 | 1,811.8 | 1,348.1 | 1,449.9 | 16,957.4 | 1,413.1 | |
| Year 27 | 1,162.7 | 1,244.5 | 1,244.5 | 1,723.4 | 1,846.6 | 1,762.3 | 1,244.5 | 1,244.5 | 1,244.5 | 1,811.8 | 1,348.1 | 1,449.9 | 17,327.3 | 1,443.9 | |
| Year 28 | 1,162.7 | 1,244.5 | 1,244.5 | 1,723.4 | 1,846.6 | 1,762.3 | 1,244.5 | 1,244.5 | 1,244.5 | 1,811.8 | 1,348.1 | 1,449.9 | 17,327.3 | 1,443.9 | |
| Year 29 | 1,162.7 | 1,244.5 | 1,244.5 | 1,723.4 | 1,846.6 | 1,762.3 | 1,244.5 | 1,244.5 | 1,244.5 | 1,811.8 | 1,348.1 | 1,449.9 | 17,327.3 | 1,443.9 | |
| Year 30 | 1,162.7 | 1,244.5 | 1,244.5 | 1,723.4 | 1,846.6 | 1,762.3 | 1,244.5 | 1,244.5 | 1,244.5 | 1,811.8 | 1,348.1 | 1,449.9 | 17,327.3 | 1,443.9 | |
| AVERAGE | 1,077.8 | 1,231.4 | 1,214.5 | 1,709.0 | 1,846.6 | 1,762.3 | 1,244.5 | 1,244.5 | 1,244.5 | 1,811.8 | 1,344.8 | 1,423.9 | 17,155.6 | 1,429.9 | |
| MAXIMUM | 1,162.7 | 1,244.5 | 1,244.5 | 1,723.4 | 1,846.6 | 1,762.3 | 1,244.5 | 1,244.5 | 1,244.5 | 1,811.8 | 1,348.1 | 1,449.9 | 17,327.3 | 1,443.9 | |
| MINIMUM | 449.6 | 850.7 | 590.7 | 1,290.7 | 1,846.6 | 1,762.3 | 1,244.5 | 1,244.5 | 1,244.5 | 1,811.8 | 1,247.8 | 670.7 | 15,513.9 | 1,292.8 | |

* KCM = 1,000 Cubic meters

ตารางที่ 3.4-69 ผลการวิเคราะห์การขาดแคลนน้ำ ณ บริเวณฝายวังยาว สภาพปัจจุบัน (พ.ศ.2565) กรณีศึกษาที่ 6

| YEAR | DIVERSION SHORTAGE (KCM) | | | | | | | | | | | | | | ANNUAL | MEAN |
|---------|--------------------------|-------|-------|-------|-----|-----|-----|-----|-----|-----|-------|-------|---------|-------|--------|------|
| | APR | MAY | JUN | JUL | AUG | SEP | OCT | NOV | DEC | JAN | FEB | MAR | | | | |
| Year 01 | 0.0 | 0.0 | 0.0 | 0.0 | 0.0 | 0.0 | 0.0 | 0.0 | 0.0 | 0.0 | 100.2 | 779.2 | 879.4 | 73.3 | | |
| Year 02 | 0.0 | 0.0 | 0.0 | 0.0 | 0.0 | 0.0 | 0.0 | 0.0 | 0.0 | 0.0 | 0.0 | 0.0 | 0.0 | 0.0 | | |
| Year 03 | 0.0 | 0.0 | 0.0 | 0.0 | 0.0 | 0.0 | 0.0 | 0.0 | 0.0 | 0.0 | 0.0 | 0.0 | 0.0 | 0.0 | | |
| Year 04 | 0.0 | 0.0 | 0.0 | 0.0 | 0.0 | 0.0 | 0.0 | 0.0 | 0.0 | 0.0 | 0.0 | 0.0 | 0.0 | 0.0 | | |
| Year 05 | 0.0 | 0.0 | 0.0 | 0.0 | 0.0 | 0.0 | 0.0 | 0.0 | 0.0 | 0.0 | 0.0 | 0.0 | 0.0 | 0.0 | | |
| Year 06 | 0.0 | 0.0 | 0.0 | 0.0 | 0.0 | 0.0 | 0.0 | 0.0 | 0.0 | 0.0 | 0.0 | 0.0 | 0.0 | 0.0 | | |
| Year 07 | 0.0 | 0.0 | 0.0 | 0.0 | 0.0 | 0.0 | 0.0 | 0.0 | 0.0 | 0.0 | 0.0 | 0.0 | 0.0 | 0.0 | | |
| Year 08 | 0.0 | 0.0 | 0.0 | 0.0 | 0.0 | 0.0 | 0.0 | 0.0 | 0.0 | 0.0 | 0.0 | 0.0 | 0.0 | 0.0 | | |
| Year 09 | 713.1 | 0.0 | 157.5 | 0.0 | 0.0 | 0.0 | 0.0 | 0.0 | 0.0 | 0.0 | 0.0 | 0.0 | 870.6 | 72.6 | | |
| Year 10 | 0.0 | 0.0 | 0.0 | 0.0 | 0.0 | 0.0 | 0.0 | 0.0 | 0.0 | 0.0 | 0.0 | 0.0 | 0.0 | 0.0 | | |
| Year 11 | 0.0 | 0.0 | 0.0 | 0.0 | 0.0 | 0.0 | 0.0 | 0.0 | 0.0 | 0.0 | 0.0 | 0.0 | 0.0 | 0.0 | | |
| Year 12 | 0.0 | 0.0 | 0.0 | 0.0 | 0.0 | 0.0 | 0.0 | 0.0 | 0.0 | 0.0 | 0.0 | 0.0 | 0.0 | 0.0 | | |
| Year 13 | 0.0 | 0.0 | 0.0 | 0.0 | 0.0 | 0.0 | 0.0 | 0.0 | 0.0 | 0.0 | 0.0 | 0.0 | 0.0 | 0.0 | | |
| Year 14 | 0.0 | 0.0 | 0.0 | 0.0 | 0.0 | 0.0 | 0.0 | 0.0 | 0.0 | 0.0 | 0.0 | 0.0 | 0.0 | 0.0 | | |
| Year 15 | 0.0 | 0.0 | 0.0 | 0.0 | 0.0 | 0.0 | 0.0 | 0.0 | 0.0 | 0.0 | 0.0 | 0.0 | 0.0 | 0.0 | | |
| Year 16 | 0.0 | 0.0 | 0.0 | 0.0 | 0.0 | 0.0 | 0.0 | 0.0 | 0.0 | 0.0 | 0.0 | 0.0 | 0.0 | 0.0 | | |
| Year 17 | 0.0 | 0.0 | 0.0 | 0.0 | 0.0 | 0.0 | 0.0 | 0.0 | 0.0 | 0.0 | 0.0 | 0.0 | 0.0 | 0.0 | | |
| Year 18 | 0.0 | 0.0 | 0.0 | 0.0 | 0.0 | 0.0 | 0.0 | 0.0 | 0.0 | 0.0 | 0.0 | 0.0 | 0.0 | 0.0 | | |
| Year 19 | 0.0 | 0.0 | 0.0 | 0.0 | 0.0 | 0.0 | 0.0 | 0.0 | 0.0 | 0.0 | 0.0 | 0.0 | 0.0 | 0.0 | | |
| Year 20 | 0.0 | 0.0 | 0.0 | 0.0 | 0.0 | 0.0 | 0.0 | 0.0 | 0.0 | 0.0 | 0.0 | 0.0 | 0.0 | 0.0 | | |
| Year 21 | 0.0 | 0.0 | 0.0 | 0.0 | 0.0 | 0.0 | 0.0 | 0.0 | 0.0 | 0.0 | 0.0 | 0.0 | 0.0 | 0.0 | | |
| Year 22 | 460.9 | 0.0 | 87.4 | 0.0 | 0.0 | 0.0 | 0.0 | 0.0 | 0.0 | 0.0 | 0.0 | 0.0 | 548.3 | 45.7 | | |
| Year 23 | 669.8 | 0.0 | 0.0 | 0.0 | 0.0 | 0.0 | 0.0 | 0.0 | 0.0 | 0.0 | 0.0 | 0.0 | 669.8 | 55.8 | | |
| Year 24 | 333.1 | 393.8 | 653.8 | 432.7 | 0.0 | 0.0 | 0.0 | 0.0 | 0.0 | 0.0 | 0.0 | 0.0 | 1,813.4 | 151.1 | | |
| Year 25 | 0.0 | 0.0 | 0.0 | 0.0 | 0.0 | 0.0 | 0.0 | 0.0 | 0.0 | 0.0 | 0.0 | 0.0 | 0.0 | 0.0 | | |
| Year 26 | 369.9 | 0.0 | 0.0 | 0.0 | 0.0 | 0.0 | 0.0 | 0.0 | 0.0 | 0.0 | 0.0 | 0.0 | 369.9 | 30.8 | | |
| Year 27 | 0.0 | 0.0 | 0.0 | 0.0 | 0.0 | 0.0 | 0.0 | 0.0 | 0.0 | 0.0 | 0.0 | 0.0 | 0.0 | 0.0 | | |
| Year 28 | 0.0 | 0.0 | 0.0 | 0.0 | 0.0 | 0.0 | 0.0 | 0.0 | 0.0 | 0.0 | 0.0 | 0.0 | 0.0 | 0.0 | | |
| Year 29 | 0.0 | 0.0 | 0.0 | 0.0 | 0.0 | 0.0 | 0.0 | 0.0 | 0.0 | 0.0 | 0.0 | 0.0 | 0.0 | 0.0 | | |
| Year 30 | 0.0 | 0.0 | 0.0 | 0.0 | 0.0 | 0.0 | 0.0 | 0.0 | 0.0 | 0.0 | 0.0 | 0.0 | 0.0 | 0.0 | | |
| AVERAGE | 84.9 | 13.1 | 30.0 | 14.4 | 0.0 | 0.0 | 0.0 | 0.0 | 0.0 | 0.0 | 3.3 | 26.0 | 171.7 | 14.3 | | |
| MAXIMUM | 713.1 | 393.8 | 653.8 | 432.7 | 0.0 | 0.0 | 0.0 | 0.0 | 0.0 | 0.0 | 100.2 | 779.2 | 1,813.4 | 151.1 | | |
| MINIMUM | 0.0 | 0.0 | 0.0 | 0.0 | 0.0 | 0.0 | 0.0 | 0.0 | 0.0 | 0.0 | 0.0 | 0.0 | 0.0 | 0.0 | | |

** KCM = 1,000 Cubic meters

จากผลการศึกษาสมมูลน้ำ กรณีศึกษาที่ 6 ในช่วง 30 ปี พบว่ามีการขาดแคลน 6 ปี ซึ่งมีค่าอยู่ในเกณฑ์การประเมินการขาดแคลนน้ำที่กำหนดไว้ไม่เกิน 6 ปี จึงสามารถสรุปได้ว่าแหล่งน้ำดังกล่าวสามารถรองรับความต้องการใช้น้ำด้านต่างๆ ตามการจัดสรรน้ำกรณีศึกษาที่ 6 ได้โดยไม่มีการขาดแคลนน้ำ

สรุปผลการดำเนินงานและข้อเสนอแนะ

4.1 สรุปผลการดำเนินงาน

4.1.1 กรณีศึกษาที่ 1 สภาพปัจจุบัน (พ.ศ.2565)

กรณีศึกษาที่ 1.1 ตั้งสถานีสูบน้ำ ณ บริเวณฝายวังยาว โดยให้ระดับสูบน้ำอยู่ที่ระดับเหนือท้องน้ำ 2.2 เมตร ซึ่งเมื่อมีการกำหนดความต้องการใช้น้ำสภาพปัจจุบัน (พ.ศ.2565) โดยจัดสรรน้ำเพื่อรักษาระบบนิเวศเดือนละ 100,000 ลูกบาศก์เมตร/เดือน และสูบน้ำสำหรับอุตสาหกรรมในกลุ่มบริษัท สหวิริยา ในช่วง 7 เดือน (พฤษภาคม - พฤศจิกายน) โดยสูบน้ำเดือนละ 450,000 ลูกบาศก์เมตร/เดือน ผลการวิเคราะห์สมมูลน้ำในช่วง 30 ปี พบว่ามีการขาดแคลน 4 ปี ซึ่งน้อยกว่าเกณฑ์การประเมินการขาดแคลนน้ำที่กำหนดไว้ไม่เกิน 6 ปี จึงสามารถสรุปได้ว่าแหล่งน้ำดังกล่าวสามารถรองรับความต้องการใช้น้ำด้านต่างๆ ได้ โดยมีการขาดแคลนน้ำอยู่ในเกณฑ์ที่ยอมรับได้

กรณีศึกษาที่ 1.2 ตั้งสถานีสูบน้ำ ณ บริเวณฝายวังยาว โดยให้ระดับสูบน้ำอยู่ที่ระดับเหนือท้องน้ำ 2.2 เมตร ซึ่งเมื่อมีการกำหนดความต้องการใช้น้ำสภาพปัจจุบัน (พ.ศ.2565) โดยมีการจัดสรรน้ำเพื่อรักษาระบบนิเวศเดือนละ 100,000 ลูกบาศก์เมตร/เดือน และสูบน้ำสำหรับอุตสาหกรรมในกลุ่มบริษัท สหวิริยา ในช่วง 6 เดือน (พฤษภาคม – ตุลาคม) โดยสูบน้ำเดือนละ 1,050,171ลูกบาศก์เมตร/เดือน ผลการวิเคราะห์สมมูลน้ำ ในช่วง 30 ปี พบว่ามีการขาดแคลน 4 ปี ซึ่งน้อยกว่าเกณฑ์การประเมินการขาดแคลนน้ำที่กำหนดไว้ไม่เกิน 6 ปี จึงสามารถสรุปได้ว่าแหล่งน้ำดังกล่าวสามารถรองรับความต้องการใช้น้ำด้านต่างๆ ได้ โดยมีการขาดแคลนน้ำอยู่ในเกณฑ์ที่ยอมรับได้

*** หมายเหตุ : หากในอนาคตยังคงใช้น้ำเท่าเดิม ไม่มีโครงการใหม่เพิ่มเติมตามที่คำนวณ ยังสามารถตั้งสถานีสูบน้ำ ณ บริเวณฝายวังยาว โดยให้ระดับน้ำอยู่ที่ระดับ 2.2 เมตร ในช่วง พ.ศ.- พ.ย. ได้เช่นเดิม

4.1.2 กรณีศึกษาที่ 2 สภาพอนาคต 5 ปี (พ.ศ. 2566 - 2570)

กรณีศึกษาที่ 2.1 ตั้งสถานีสูบน้ำ ณ บริเวณฝายวังยาว โดยให้ระดับสูบน้ำอยู่ที่ระดับเหนือท้องน้ำ 2.2 เมตร ซึ่งเมื่อมีการกำหนดความต้องการใช้น้ำสภาพอนาคต ปี พ.ศ.2566 โดยมีการจัดสรรน้ำเพื่อรักษาระบบนิเวศเดือนละ 100,000 ลูกบาศก์เมตร/เดือน และสูบน้ำสำหรับอุตสาหกรรมในกลุ่มบริษัท สหวิริยา ในช่วง 6 เดือน (พฤษภาคม – ตุลาคม) โดยสูบน้ำเดือนละ 1,151,667 ลูกบาศก์เมตร/เดือน ผลการวิเคราะห์สมมูลน้ำในช่วง 30 ปี พบว่ามีการขาดแคลน 5 ปี ซึ่งน้อยกว่าเกณฑ์การประเมินการขาดแคลนน้ำที่กำหนดไว้ไม่เกิน 6 ปี จึงสามารถสรุปได้ว่าแหล่งน้ำดังกล่าวสามารถรองรับความต้องการใช้น้ำด้านต่างๆ ได้ โดยมีการขาดแคลนน้ำอยู่ในเกณฑ์ที่ยอมรับได้

กรณีศึกษาที่ 5.2 ตั้งสถานีสูบน้ำ ณ บริเวณฝายวังยาว โดยให้ระดับสูบน้ำอยู่ที่ระดับเหนือท้องน้ำ 2.2 เมตร ซึ่งเมื่อกำหนดความต้องการใช้น้ำสภาพอนาคต (พ.ศ.2573) โดยมีการจัดสรรน้ำเพื่อรักษาระบบนิเวศ เดือนละ 100,000 ลูกบาศก์เมตร/เดือน และสูบน้ำสำหรับอุตสาหกรรมในกลุ่มบริษัท สหวิริยา ในช่วง 6 เดือน (มิถุนายน - พฤศจิกายน) และมีอัตราการสูบน้ำเดือนละ 2,372,165 ลูกบาศก์เมตร/เดือน ผลการวิเคราะห์สมดุลน้ำในช่วง 30 ปี พบว่ามีการขาดแคลน 4 ปี ซึ่งน้อยกว่าเกณฑ์การประเมินการขาดแคลนน้ำที่กำหนดไว้ไม่เกิน 6 ปี จึงสามารถสรุปได้ว่าแหล่งน้ำดังกล่าวสามารถรองรับความต้องการใช้น้ำด้านต่างๆ โดยมีการขาดแคลนน้ำอยู่ในเกณฑ์ที่ยอมรับได้

กรณีศึกษาที่ 5.3 ตั้งสถานีสูบน้ำ ณ บริเวณฝายวังยาว โดยให้ระดับสูบน้ำอยู่ที่ระดับเหนือท้องน้ำ 2.2 เมตร ซึ่งเมื่อกำหนดความต้องการใช้น้ำสภาพปัจจุบัน (พ.ศ.2565) โดยมีการจัดสรรน้ำเพื่อรักษาระบบนิเวศ เดือนละ 100,000 ลูกบาศก์เมตร/เดือน และสูบน้ำสำหรับอุตสาหกรรมในกลุ่มบริษัท สหวิริยา ในช่วงเดือน พฤษภาคม - มกราคม เดือนละ 700,000 ลูกบาศก์เมตร/เดือน และช่วงเดือน กุมภาพันธ์ - เมษายน เดือนละ 200,000 ลูกบาศก์เมตร/เดือน รวมเป็น 6.90 ลูกบาศก์เมตร/ปี (ตามเงื่อนไขใบอนุญาต) ผลการวิเคราะห์สมดุลน้ำในช่วง 30 ปี พบว่าไม่มีการขาดแคลนน้ำ จึงสามารถสรุปได้ว่าแหล่งน้ำดังกล่าวสามารถรองรับความต้องการใช้น้ำด้านต่างๆ ได้โดย**ไม่มีการขาดแคลนน้ำ**

กรณีศึกษาที่ 5.4 ตั้งสถานีสูบน้ำ ณ บริเวณฝายวังยาว โดยให้ระดับสูบน้ำอยู่ที่ระดับเหนือท้องน้ำ 2.2 เมตร ซึ่งเมื่อกำหนดความต้องการใช้น้ำสภาพปัจจุบัน (พ.ศ.2565) โดยมีการจัดสรรน้ำเพื่อรักษาระบบนิเวศ เดือนละ 100,000 ลูกบาศก์เมตร/เดือน และสูบน้ำสำหรับอุตสาหกรรมในกลุ่มบริษัท สหวิริยา ในช่วง 7 เดือน (พฤษภาคม - มกราคม) เดือนละ 900,146 ลูกบาศก์เมตร/เดือน ผลการวิเคราะห์สมดุลน้ำในช่วง 30 ปี พบว่าไม่มีการขาดแคลนน้ำ จึงสามารถสรุปได้ว่าแหล่งน้ำดังกล่าวสามารถรองรับความต้องการใช้น้ำด้านต่างๆ โดย**ไม่มีการขาดแคลนน้ำ**

4.1.6 กรณีศึกษาที่ 6 การศึกษาสมดุลน้ำการสูบน้ำจากฝายวังยาวตลอดทั้งปีและไม่มีอ่างเก็บน้ำบ้านไทรทอง

กรณีศึกษาที่ 6 กรณีสูบน้ำจากฝายวังยาวตลอดทั้งปีและไม่มีอ่างเก็บน้ำบ้านไทรทอง โดยตั้งสถานีสูบน้ำ ณ บริเวณฝายวังยาว โดยให้ระดับสูบน้ำอยู่ที่ระดับเหนือท้องน้ำ 2.2 เมตร ซึ่งเมื่อกำหนดความต้องการใช้น้ำสภาพปัจจุบัน (พ.ศ.2565) โดยมีการจัดสรรน้ำเพื่อรักษาระบบนิเวศ เดือนละ 100,000 ลูกบาศก์เมตร/เดือน และสูบน้ำสำหรับอุตสาหกรรมในกลุ่มบริษัท สหวิริยา ในช่วงเดือน พฤษภาคม - มกราคม เดือนละ 700,000 ลูกบาศก์เมตร/เดือน และช่วงเดือน กุมภาพันธ์ - เมษายน เดือนละ 200,000 ลูกบาศก์เมตร/เดือน รวมเป็น 6.90 ลูกบาศก์เมตร/ปี (ตามเงื่อนไขใบอนุญาต) ผลการวิเคราะห์สมดุลน้ำในช่วง 30 ปี พบว่ามีการขาดแคลน 6 ปี ซึ่งอยู่ในเกณฑ์การประเมินการขาดแคลนน้ำที่กำหนดไว้ไม่เกิน 6 ปี จึงสามารถสรุปได้ว่าแหล่งน้ำดังกล่าวสามารถรองรับความต้องการใช้น้ำด้านต่างๆ โดยมีการขาดแคลนน้ำอยู่ในเกณฑ์ที่ยอมรับได้

4.2 ข้อเสนอแนะ

1) การศึกษาปริมาณกักเก็บน้ำในลำน้ำแต่ละช่วงโดยช่วงเหนือฝายวังยาว จะมีความสามารถในการกักเก็บที่ 2,525,000 ลูกบาศก์เมตร แต่ภายใต้ข้อตกลงในการสูบน้ำจะต้องสูบน้ำเมื่อมีค่าระดับน้ำสูงกว่าท้องน้ำ 2.2 เมตร ซึ่งคิดเป็นปริมาตรน้ำ 768,590 ลูกบาศก์เมตร ซึ่งมีปริมาตรน้ำกักเก็บไม่เพียงพอต่อความต้องการน้ำที่เพิ่มขึ้นในอนาคต ซึ่งเมื่อพิจารณาเปลี่ยนตำแหน่งในการสูบน้ำลงมาท้ายน้ำอีกประมาณ 4 กิโลเมตร ในบริเวณ ปตร.ทุ่งมะพร้าว จะมีความสามารถในการกักเก็บที่ 14,148,902 ลูกบาศก์เมตร สามารถสูบน้ำที่ระดับเหนือท้องน้ำบริเวณหัวงานที่ระดับ 2.2 เมตร ซึ่งมีความจุลำน้ำ 1,755,554 ลูกบาศก์เมตร เนื่องจากลักษณะงานปรับปรุงลำน้ำจนมีความจุของลำน้ำมากขึ้น ทำให้ปริมาณน้ำที่เก็บกักเพื่อการสูบน้ำนำไปใช้ได้มีปริมาณที่มากขึ้นด้วย

2) ในช่วง ปตร.ปลายคลองบางสะพาน จะสามารถเก็บกักน้ำหน้า ปตร. ได้ประมาณ 6,151,023 ลูกบาศก์เมตร ซึ่งสามารถเปลี่ยนตำแหน่งสูบน้ำมา ณ ตำแหน่งนี้ได้ แต่เนื่องจากไกลจากจุดฝายวังยาวลงมามีท้ายน้ำประมาณ 17 กิโลเมตร จึงเสนอแนะให้ใช้ตำแหน่ง ปตร.ทุ่งมะพร้าว ในการเพิ่มศักยภาพการจัดสรรน้ำสำหรับอนาคต ตั้งแต่ปี 2576 ที่มีความต้องการใช้น้ำของกลุ่มบริษัท สหวิริยา เพิ่มขึ้น 31.46 ล้านลูกบาศก์เมตร

3) เมื่อพิจารณาสำรองน้ำของกลุ่มบริษัท สหวิริยา ที่มีอยู่ 4 แห่ง ความสามารถในการกักเก็บ 2.79 ล้านลูกบาศก์เมตร หากจะให้มีการใช้น้ำที่เหมาะสมจำเป็นต้องมี ปริมาณกักเก็บอย่างน้อย 60% ของปริมาณความต้องการใช้น้ำ เนื่องจากการสำรองการใช้น้ำจะใช้กับความต้องการใช้น้ำในช่วงฤดูน้ำน้อยไปอีก 6 เดือนซึ่งจะคิดเป็นปริมาณอีกครึ่งหนึ่งของปริมาณทั้งหมด เพราะหลัง 6 เดือนในฤดูน้ำหลาก กลุ่มบริษัท สหวิริยา จะไม่สามารถสูบน้ำมาใช้ได้ จึงมีความจำเป็นที่จะต้องมีแหล่งเก็บกักเพื่อให้พอดีกับปริมาณการใช้กับความต้องการของกลุ่มบริษัท สหวิริยา ในอีก 6 เดือนฤดูแล้ง ซึ่งหากความต้องการในการใช้น้ำของกลุ่มบริษัท สหวิริยา มีความต้องการในปัจจุบันอยู่ที่ 6.3 ล้านลูกบาศก์เมตร จึงจำเป็นต้องมีปริมาณเก็บกักของแหล่งน้ำสำรองอยู่ที่ 3.78 ล้านลูกบาศก์เมตร หากในปี 2570 มีความต้องการของกลุ่มบริษัท สหวิริยา เป็น 11.23 ล้านลูกบาศก์เมตร จึงจำเป็นต้องมีปริมาณเก็บกักของแหล่งน้ำสำรองอยู่ที่ 6.74 ล้านลูกบาศก์เมตร เป็นต้น

4) ข้อจำกัดในการจัดสรรน้ำที่กำหนดระดับการสูบน้ำเหนือท้องน้ำ 2.2 เมตร และสามารถสูบน้ำได้ 450,000 ลูกบาศก์เมตร/เดือน ในเดือนพฤษภาคม - เดือนพฤศจิกายน เป็นปริมาณน้ำที่สูบน้ำไปได้ทั้งสิ้น 3,150,000 ลูกบาศก์เมตร ซึ่งมีความเป็นไปได้ในการบริหารจัดการในลักษณะดังกล่าว แต่เนื่องจากในปีปัจจุบันปี พ.ศ. 2565 ความต้องการใช้น้ำของ กลุ่มบริษัท สหวิริยา มีความต้องการถึง 6.3 ล้านลูกบาศก์เมตร ซึ่งมากกว่าที่สูบน้ำได้ถึง 3,150,000 ลูกบาศก์เมตร หากจะสูบน้ำเพื่อรองรับความต้องการใช้น้ำดังกล่าวจะต้องสูบน้ำเดือนละ 1,050,000 ลูกบาศก์เมตร ในช่วง 6 เดือน ตั้งแต่เดือน พฤษภาคม - ตุลาคม เป็นปริมาณน้ำทั้งสิ้น 6,300,000 ลูกบาศก์เมตร ซึ่งผลการสมดุลน้ำความเป็นไปได้ในการจัดการน้ำในลักษณะดังกล่าว

5) จากการศึกษาความต้องการน้ำในปี พ.ศ. 2570-2575 ต้องมีการปรับเปลี่ยนช่วงเดือนที่สูบน้ำจากลำน้ำมาในช่วงเดือนมิถุนายน-พฤศจิกายน และปรับการสูบน้ำให้มาสูบน้ำในช่วงเดือนกันยายน ตุลาคม และพฤศจิกายน ให้มากขึ้น การจัดสรรน้ำจะสามารถมีความเป็นไปได้มีการขาดแคลนอยู่ในค่าที่ยอมรับได้ แต่หลังปี พ.ศ. 2576 ความต้องการใช้น้ำเพิ่มไปถึง 31.48 ล้านลูกบาศก์เมตร ศักยภาพแหล่งน้ำปัจจุบันไม่สามารถรองรับการใช้น้ำความต้องการมาก ๆ ได้ จึงเสนอให้เปลี่ยนตำแหน่งสูบน้ำไปที่บริเวณ ปตร.ทุ่งมะพร้าว ซึ่งมีความสามารถในการกักเก็บของลำน้ำมากกว่าแหล่งน้ำปัจจุบัน และสามารถปรับช่วงเวลาของการสูบน้ำและปริมาณให้เหมาะสมกับเวลาที่น้ำมาก จึงมีความเป็นไปได้ในการบริหารจัดการน้ำสำหรับความต้องการใช้น้ำที่เพิ่มขึ้นมากในอนาคต

เอกสารแนบที่ 18
สำเนาหนังสืออนุญาตให้นำสิ่งปฏิกูลหรือวัสดุที่ไม่ใช้แล้ว
ออกนอกบริเวณโรงงาน



**หนังสือแจ้งผลการพิจารณา
การขออนุญาตให้นำสิ่งปฏิกูลหรือวัสดุที่ไม่ใช้แล้วยกขนยกบริเวณโรงงาน
กมโรงงานอุตสาหกรรม**

เลขที่ อก.6501-17562
หนังสือฉบับนี้ออกให้เพื่อแจ้งผลการพิจารณาของ
บริษัท สหวิริยา สติลอินดัสตรี จำกัด (มหาชน)
ทะเบียนโรงงานเลขที่ 3-59-1/36ปช
โดยมีรายละเอียดผลการพิจารณาดังนี้

| ลำดับที่ | รหัสวัสดุ ที่ไม่ใช่แล้ว | ชื่อวัสดุที่ไม่ใช่แล้ว | ปริมาณ (ตัน) | วิธีการ กำจัด | ทะเบียนโรงงาน ผู้รับดำเนินการ | ผลการพิจารณา | เหตุผล |
|----------|----------------------------|------------------------|-----------------|------------------|----------------------------------|--------------|--------|
| 8 | 15 02 02 | ใส่กรองอากาศ | 8 | 042 | 3-106-19/57ปท | อนุญาต | |

รายการที่ได้รับอนุญาตมีผลบังคับใช้ตั้งแต่วันที่ 9 มกราคม 2566 ถึงวันที่ 8 มกราคม 2567

ออกให้ ณ วันที่ 6 ธันวาคม 2565

โดยกรมโรงงานอุตสาหกรรม

หนังสือแจ้งผลการพิจารณาฉบับนี้อินนุญาติโดยใช้ระบบอิเล็กทรอนิกส์



**บันทึกการเปลี่ยนแปลง แก้ไข และยกเลิก รายละเอียดในหนังสือแจ้งผลการพิจารณา
การขออนุญาตให้นำสิ่งปฏิกูลหรือวัสดุที่ไม่ใช้แล้วยกขนยกบริเวณโรงงาน**

เลขที่ อก.6501-17562
ของ บริษัท สหวิริยา สติลอินดัสตรี จำกัด (มหาชน)
ทะเบียนโรงงานเลขที่ 3-59-1/36ปช

| เลขรับที่ | วัน/เดือน/ ปี | สาระสำคัญของ การเปลี่ยนแปลงในหนังสือแจ้งผลการพิจารณา | ผลการพิจารณา | เหตุผล |
|------------|------------------|--|--------------|--------|
| 71463/2565 | 9/12/65 | ขอเพิ่มรายการวัสดุที่ไม่ใช่แล้ว รหัสวัสดุที่ไม่ใช่แล้ว 11 01 05 กรดเกลือจากการใช้งานแล้ว โดยมีผู้รับดำเนินการคือ น.42(1)-6/2538-ญวก. ปริมาณ 3500 ตัน วิธีการกำจัด 049 | ไม่อนุญาต | 99 |
| 71463/2565 | 9/12/65 | ขอเพิ่มรายการวัสดุที่ไม่ใช่แล้ว รหัสวัสดุที่ไม่ใช่แล้ว 19 08 13 Waste Water Sludge โดยมีผู้รับดำเนินการคือ 3-106-46/60ปจ ปริมาณ 200 ตัน วิธีการกำจัด 042 | อนุญาต | |
| 71463/2565 | 9/12/65 | ขอเพิ่มรายการวัสดุที่ไม่ใช่แล้ว รหัสวัสดุที่ไม่ใช่แล้ว 12 01 18 Grinding from RSH โดยมีผู้รับดำเนินการคือ 3-106-46/60ปจ ปริมาณ 200 ตัน วิธีการกำจัด 042 | อนุญาต | |
| 71463/2565 | 9/12/65 | ขอเพิ่มรายการวัสดุที่ไม่ใช่แล้ว รหัสวัสดุที่ไม่ใช่แล้ว 10 02 11 Waste oil โดยมีผู้รับดำเนินการคือ 3-106-46/60ปจ ปริมาณ 150 ตัน วิธีการกำจัด 042 | อนุญาต | |
| 71463/2565 | 9/12/65 | ขอเพิ่มรายการวัสดุที่ไม่ใช่แล้ว รหัสวัสดุที่ไม่ใช่แล้ว 07 06 08 Waste Grease โดยมีผู้รับดำเนินการคือ 3-106-46/60ปจ ปริมาณ 150 ตัน วิธีการกำจัด 042 | อนุญาต | |
| 71463/2565 | 9/12/65 | ขอเพิ่มรายการวัสดุที่ไม่ใช่แล้ว รหัสวัสดุที่ไม่ใช่แล้ว 15 02 02 วัสดุขี้มัน (เศษผ้า ขยะแพร้ว) โดยมีผู้รับดำเนินการคือ 3-106-46/60ปจ ปริมาณ 95 ตัน วิธีการกำจัด 042 | อนุญาต | |
| 71463/2565 | 9/12/65 | ขอเพิ่มรายการวัสดุที่ไม่ใช่แล้ว รหัสวัสดุที่ไม่ใช่แล้ว 11 01 05 กรดเกลือจากการใช้งานแล้ว โดยมีผู้รับดำเนินการคือ 3-106-7/56ขบ ปริมาณ 1100 ตัน วิธีการกำจัด 053 | อนุญาต | |
| 71463/2565 | 9/12/65 | ขอเพิ่มรายการวัสดุที่ไม่ใช่แล้ว รหัสวัสดุที่ไม่ใช่แล้ว 17 06 03 ฉนวนกันความร้อนเสื่อมสภาพ โดยมีผู้รับดำเนินการคือ 3-106-19/57ปท ปริมาณ 30 ตัน วิธีการกำจัด 044 | อนุญาต | |
| 71463/2565 | 9/12/65 | ขอเพิ่มรายการวัสดุที่ไม่ใช่แล้ว รหัสวัสดุที่ไม่ใช่แล้ว 16 05 08 เศษฟลัก โดยมีผู้รับดำเนินการคือ 3-106-19/57ปท ปริมาณ 5 ตัน วิธีการกำจัด 044 | อนุญาต | |
| 72976/2565 | 13/12/65 | ขอเพิ่มรายการวัสดุที่ไม่ใช่แล้ว รหัสวัสดุที่ไม่ใช่แล้ว 15 02 02 ใส่กรองน้ำมัน โดยมีผู้รับดำเนินการคือ 3-106-8/49สบ ปริมาณ 15 ตัน วิธีการกำจัด 042 | อนุญาต | |
| 73423/2565 | 15/12/65 | ขอเพิ่มรายการวัสดุที่ไม่ใช่แล้ว รหัสวัสดุที่ไม่ใช่แล้ว 11 01 05 กรดเกลือจากการใช้งานแล้ว โดยมีผู้รับดำเนินการคือ น.106-96/2562-นสร. ปริมาณ 1500 ตัน วิธีการกำจัด 053 | อนุญาต | |
| 73423/2565 | 15/12/65 | ขอเพิ่มรายการวัสดุที่ไม่ใช่แล้ว รหัสวัสดุที่ไม่ใช่แล้ว 15 01 10 ภาชนะปนเปื้อน โดยมีผู้รับดำเนินการคือ 3-106-8/49สบ ปริมาณ 20 ตัน วิธีการกำจัด 042 | ไม่อนุญาต | 04 |
| 73423/2565 | 15/12/65 | ขอเพิ่มรายการวัสดุที่ไม่ใช่แล้ว รหัสวัสดุที่ไม่ใช่แล้ว 19 12 11 สายไฮดรอลิค โดยมีผู้รับดำเนินการคือ 3-106-8/49สบ ปริมาณ 20 ตัน วิธีการกำจัด 042 | อนุญาต | |
| 73423/2565 | 15/12/65 | ขอเพิ่มรายการวัสดุที่ไม่ใช่แล้ว รหัสวัสดุที่ไม่ใช่แล้ว 17 05 03 ดินจากการทำความสะอาดปนเปื้อนน้ำมัน โดยมีผู้รับดำเนินการคือ 3-106-8/49สบ ปริมาณ 100 ตัน วิธีการกำจัด 042 | อนุญาต | |
| 73423/2565 | 15/12/65 | ขอเพิ่มรายการวัสดุที่ไม่ใช่แล้ว รหัสวัสดุที่ไม่ใช่แล้ว 10 02 07 Dust from heat recuperator โดยมีผู้รับดำเนินการคือ 3-106-8/49สบ ปริมาณ 50 ตัน วิธีการกำจัด 042 | อนุญาต | |
| 73816/2565 | 16/12/65 | ขอเพิ่มรายการวัสดุที่ไม่ใช่แล้ว รหัสวัสดุที่ไม่ใช่แล้ว 19 09 04 Activated carbon โดยมีผู้รับดำเนินการคือ 3-106-19/57ปท ปริมาณ 5 ตัน วิธีการกำจัด 042 | อนุญาต | |
| 74125/2565 | 19/12/65 | ขอเพิ่มรายการวัสดุที่ไม่ใช่แล้ว รหัสวัสดุที่ไม่ใช่แล้ว 11 01 05 กรดเกลือจากการใช้งานแล้ว โดยมีผู้รับดำเนินการคือ น.42(1)-6/2538-ญวก. ปริมาณ 5000 ตัน วิธีการกำจัด 049 | อนุญาต | |
| 74125/2565 | 19/12/65 | ขอเพิ่มรายการวัสดุที่ไม่ใช่แล้ว รหัสวัสดุที่ไม่ใช่แล้ว 15 01 10 ภาชนะปนเปื้อน โดยมีผู้รับดำเนินการคือ 3-106-8/49สบ ปริมาณ 20 ตัน วิธีการกำจัด 042 | ไม่อนุญาต | 04 |
| 74132/2565 | 19/12/65 | ขอเพิ่มรายการวัสดุที่ไม่ใช่แล้ว รหัสวัสดุที่ไม่ใช่แล้ว 12 01 01 เศษเหล็กผลิตภัณฑ์ (Scrap) เป็นเศษเหล็กขนาดใหญ่ โดยมีผู้รับดำเนินการคือ 3-64(12)-1/39ปช ปริมาณ 10000 ตัน วิธีการกำจัด 049 | อนุญาต | |

วิธีการกำจัด

- 011 คัดแยกประเภทเพื่อจำหน่ายต่อ
- 021 กักเก็บในภาชนะบรรจุ
- 031 เป็นวัตถุอันตราย
- 032 ส่งกลับผู้ขายเพื่อกำจัด
- 033 ส่งกลับผู้ขายเพื่อนำกลับไปบรรจุใหม่หรือใช้ซ้ำ
- 039 นำกลับมาใช้ซ้ำด้วยวิธีอื่นๆ
- 041 เป็นเชื้อเพลิงทดแทน
- 042 ทำเชื้อเพลิงผสม
- 043 เผาเพื่อเอาพลังงาน
- 044 เป็นวัตถุอันตรายในเตาเผาปูนซีเมนต์
- 049 นำกลับมาใช้ประโยชน์อีกด้วยวิธีอื่นๆ
- 051 เข้ากระบวนการนำตัวละลายกลับมาใหม่
- 052 เข้ากระบวนการนำโลหะกลับมาใหม่
- 053 เข้ากระบวนการคืนสภาพกรด/ด่าง
- 054 เข้ากระบวนการคืนสภาพตัวเร่งปฏิกิริยา
- 059 นำสิ่งปฏิกูลหรือวัสดุที่ไม่ใช้แล้วอื่นๆกลับมาใหม่
- 061 บำบัดด้วยวิธีชีวภาพ
- 062 บำบัดด้วยวิธีทางเคมี
- 063 บำบัดด้วยวิธีทางกายภาพ

เหตุผลที่ไม่อนุญาต

- 01 ผู้รับดำเนินการไม่ได้รับอนุญาตให้ บำบัด/กำจัด/นำกลับไปใช้ประโยชน์ใหม่
- 02 วิธีการบำบัด/กำจัด/นำกลับไปใช้ประโยชน์ใหม่ ไม่เหมาะสม
- 03 ผู้รับดำเนินการได้รับคำสั่งปรับปรุงตามมาตรา 37 หรือหยุดประกอบกิจการตามตรา 39 ตามพระราชบัญญัติโรงงาน
- 04 ผู้รับดำเนินการไม่ยินยอมรับบำบัด/กำจัด/นำกลับไปใช้ประโยชน์ใหม่
- 05 ไม่สามารถยื่นขออนุญาตฯ ผ่านสื่ออิเล็กทรอนิกส์ได้
- 06 ผู้ให้บริการยังไม่ได้แจ้งประกอบกิจการโรงงาน หรือไม่ได้แจ้งประกอบในส่วนขาย
- 07 ไม่เข้าข่ายต้องขออนุญาตตามประกาศกระทรวงอุตสาหกรรม เรื่องการกำจัดสิ่งปฏิกูลหรือวัสดุที่ไม่ใช้แล้ว พ.ศ. 2548

เหตุผลกรณีอื่นๆ

- 99 อื่นๆ ระบุ

หมายเหตุ

1. กรณีไม่อนุญาต หากท่านไม่เห็นด้วย สามารถแจ้งเป็นหนังสือพร้อมเหตุผลไปยังอธิบดีกรมโรงงานอุตสาหกรรมภายใน 15 วัน นับตั้งแต่วันที่ได้รับแจ้งคำสั่งทางการปกครองนี้

- 2. หากท่านจงใจฝ่าฝืนนำสิ่งปฏิกูลหรือวัสดุที่ไม่ใช้แล้วออกนอกบริเวณโรงงานโดยไม่ได้รับอนุญาต ถือเป็นการผิดตามมาตรา 45 แห่งพระราชบัญญัติโรงงาน พ.ศ.2535 ต้องระวางโทษปรับไม่เกิน 2 แสนบาท

เหตุผลที่ไม่สามารถพิจารณาได้ เนื่องจากขาดเอกสาร หรือเอกสารไม่

สมบูรณ์ ดังนี้

- 11 สำเนาใบอนุญาตประกอบกิจการโรงงานของผู้รับดำเนินการ และหรือผู้ถือกำเนิดวัสดุที่ไม่ใช้แล้ว
- 12 สำเนาหนังสือรับรองจดทะเบียนนิติบุคคลของผู้รับดำเนินการ และหรือผู้ถือกำเนิดวัสดุที่ไม่ใช้แล้ว
- 13 สัญญาหรือหนังสือยินยอมการรับบริการระหว่างผู้รับดำเนินการและผู้ถือกำเนิดวัสดุที่ไม่ใช้แล้ว
- 14 หนังสือการประกันความรับผิดชอบ (Liability) ระหว่างผู้รับดำเนินการและผู้ถือกำเนิดวัสดุที่ไม่ใช้แล้ว
- 15 หนังสือมอบอำนาจให้ผู้หนึ่งผู้ใดกระทำการใดๆ แทนกรรมการผู้มีอำนาจหรือติดอากรแสตมป์ของผู้รับดำเนินการ และหรือผู้ถือกำเนิดวัสดุที่ไม่ใช้แล้ว
- 16 ผลวิเคราะห์ค่าความเข้มข้นทั้งหมดของสิ่งเจือปน (total concentration : mg/kg)
- 17 ผลวิเคราะห์ด้วยวิธีการสกัดสาร (waste extraction test : mg/l)
- 18 รายละเอียดกระบวนการผลิตพร้อมแสดงจุดที่เกิดของเสีย
- 19 รายละเอียดกระบวนการนำของเสียมากำจัด/บำบัด/นำกลับมาใช้ประโยชน์ใหม่
- 20 สำเนาใบอนุญาตส่งของวัตถุอันตราย (วอ.6)
- 21 หนังสือรับรองจากกรมวิชาการเกษตรในการทำปุ๋ยหรือสารปรับปรุงคุณภาพดิน
- 22 รหัสของสิ่งปฏิกูลหรือวัสดุที่ไม่ใช้แล้วไม่ถูกต้อง
- 23 รหัสของวิธีการกำจัดไม่ถูกต้อง
- 24 การลงนามของกรรมการผู้มีอำนาจในคำขอ/สัญญา/กอ.1 ไม่ครบถ้วนตามเงื่อนไขในหนังสือรับรองการจดทะเบียนนิติบุคคล
- 25 เอกสารข้อมูลความปลอดภัย

เอกสารแนบที่ 19

ใบกำกับการขนส่งของเสียอันตราย (Uniform Waste Manifest)

(ก.ค.-ร.ค. 66)

เลขที่อ้างอิง : Reference No. 3332600

ฉบับที่ / 6

| ใบกำกับการขนส่งของเสียอันตราย (Uniform Hazardous Waste Manifest) | | | | | | |
|--|-------------------------------|---|---|--|------------------------------|--|
| 1. ส่วนของผู้ก่อกำเนิดของเสียอันตราย : This section must be completed by Generator | | | | | | |
| 1) ชื่อ : name บริษัท สมวิวัฒนาผลิตภัณฑ์ จำกัด (มหาชน) สถานที่ก่อกำเนิด : Generator address 9 ม.7 ซ. 6-2 แขวงปทุมวัน จ. กรุงเทพมหานคร | | 2) เลขประจำตัวผู้ก่อกำเนิดของเสียอันตราย : Generator's ID DIW-G-052900040 โทรศัพท์ : Phone 032-691403-5 โทรสาร : Fax _____ กรณีฉุกเฉิน : Emergency _____ | | | | |
| 3) ผู้ขนส่งของเสียอันตราย : Transporter | | | | | | |
| ชื่อบริษัท : company name บริษัท ทราวิส คอร์ปอเรชั่น จำกัด | | เลขประจำตัวผู้ขนส่งของเสียอันตราย : Transporter's ID DIW-T-214800013 | | | | |
| 4) ผู้เก็บรวบรวม บำบัด และกำจัดของเสียอันตราย Treatment Storage Disposal Facilities (TSDFs) | | | | | | |
| ชื่อบริษัท : TSDF's name บริษัท เอสดี 2 เอ็นเนอร์ยี่ จำกัด | | เลขประจำตัวผู้เก็บรวบรวม บำบัด และกำจัดของเสียอันตราย Disposer's ID DIW-D-173000027 | | | | |
| 5) รายละเอียดของของเสียอันตรายที่ขนส่งเคลื่อนย้าย : | | | | | | |
| ลำดับ | รายละเอียด (Description) | รหัสของเสียอันตราย : Waste ID | ภาชนะบรรจุ : Containers จำนวน : No. ชนิด : Type | ปริมาณสุทธิ : Quantity Unit Wt / Vol | หน่วยน้ำหนัก : Unit Wt / Vol | รายละเอียดเพิ่มเติม : Additional Information |
| 1 | พลาสมารูปแบบน้ำปนเปื้อนน้ำมัน | 15 02 02 | 15 bigbag | 22430 | กิโลกรัม | |
| รวมปริมาณของเสียอันตรายทั้งหมด : Total Quantity ของเหลว : liquid ลิตร/ลูกบาศก์เมตร : Liters/cu.m ของแข็ง : solid กิโลกรัม / ตัน : Kgs. / tons | | | | | | |
| 6) การปฏิบัติที่มีลักษณะพิเศษ และข้อมูลเพิ่มเติม Special handling Instructions and additional information | | | | | | |
| 7) คำรับรอง : ข้าพเจ้าขอรับรองว่าได้ส่งมอบของเสียอันตรายแล้วตามที่ระบุข้างต้น และมีการบรรจุติดป้ายหรือฉลากอย่างเหมาะสมตรงตามข้อกำหนดของกฎหมายทุกประการ : Generator Certificate : I hereby declare that the contents of this consignment are accurately described above and have been packed and labeled and are in proper condition for transport according to regulation ลงชื่อ Generator's name ลายเซ็น : Signature วันที่ : Day/Month/Year 20/7/2566 14:40 | | | | | | |
| 2. ส่วนของผู้ขนส่งของเสียอันตราย : This section must be completed by the Transporter | | | | | | |
| 1) ชื่อผู้ขนส่ง : Transporter's name บริษัท ทราวิส คอร์ปอเรชั่น จำกัด | | 2) พาหนะที่ใช้ Vehicle <input type="checkbox"/> รถบรรทุก <input type="checkbox"/> รถไฟ <input type="checkbox"/> เรือ <input type="checkbox"/> เครื่องบิน | | เลขประจำตัวผู้ขนส่ง : Transporter's ID DIW-T-214800013 | | |
| โทรศัพท์ : Phone 0 915455 5231 โทรสาร : Fax _____ กรณีฉุกเฉิน : Emergency _____ | | 3) เลขทะเบียน พาหนะ : Vehicle ID 72-1387 ขย | | | | |
| 4) คำรับรอง : ข้าพเจ้าขอรับรองว่าได้รับของเสียอันตรายแล้วตามที่ระบุข้างต้น และการขนส่งเป็นไปตามข้อกำหนดของกฎหมายทุกประการ : Transporter Certification : I hereby declare that I have received the type and quantity of waste as described above by the generator and that waste has been transported according to regulations. โดยขนส่งจากจังหวัด : From ประจวบคีรีขันธ์ ไปยังจังหวัด To ประจวบคีรีขันธ์ ระยะเวลาประมาณ : Time spending ชม./วัน : hours/day ลงชื่อผู้ขนส่ง : Transporter's name ลายเซ็น : Signature วันที่ : Day/Month/Year | | | | | | |
| 3. ส่วนของผู้ประกอบการสถานที่เก็บรวบรวม บำบัด และกำจัดของเสียอันตราย : This section must be completed by TSDFs | | | | | | |
| 1) ชื่อผู้รับกำจัด TSDF's name บริษัท เอสดี 2 เอ็นเนอร์ยี่ จำกัด | | 2) เลขประจำตัวผู้รับกำจัด : TSDF's ID DIW-D-173000027 | | | | |
| สถานที่กำจัด : TSDF's address หนองหินเลขที่ 18778 หมู่ที่ 7 ต.ลาดตะเคียน อ.กันทรวิชัย จ.ปราจีนบุรี | | โทรศัพท์ : Phone 0 3745 2557 โทรสาร : Fax 0 3745 2558 กรณีฉุกเฉิน : Emergency _____ | | | | |
| 3) คำรับรอง : ข้าพเจ้าขอรับรองว่าได้รับของเสียอันตรายแล้วตามปริมาณที่ระบุข้างต้นนี้ TSDF certificate of arrival : I hereby declare that I have received the reference load. และสามารถกำจัดของเสียที่รับมาได้ในภายในระยะเวลา : Treatment period <input type="checkbox"/> วัน : day <input type="checkbox"/> เดือน : month <input type="checkbox"/> ปี : year นับจากวันที่ได้รับของเสีย : since the day that received waste ลงชื่อผู้รับกำจัด : TSDF's name ลายเซ็น : Signature วันที่ : Day/Month/Year | | | | | | |
| 4) กรณีของเสียอันตรายไม่ตรงตามที่แจ้ง : Discrepancy Notification ประเภทของเสียอันตราย : Type of waste ปริมาณ : Quantity | | | | | | |
| การดำเนินการ : Action taken <input type="checkbox"/> ส่งคืน : Returned <input type="checkbox"/> จัดประเภทใหม่ : Reclassified / รหัส : Waste ID <input type="checkbox"/> รับกำจัด : Accepted เหตุผล : Reason of action | | | | | | |
| วันที่ส่งคืน : Date returned (วันเดือนปี : dd / mm / yy) หมายเลขใบกำกับการขนส่งของเสียอันตรายที่ส่งกลับ : Returned manifest no. | | | | | | |
| ชื่อผู้ส่งคืน : TSDF's name ลายเซ็นผู้ส่งคืน : TSDF's Signature | | | | | | |



| ใบกำกับการขนส่งของเสียกากอุตสาหกรรม (Uniform Hazardous Waste / Non-Hazardous Waste Manifest) | | | | | | | | | |
|--|-------------------------------|-------------------------------|---|--------------------------------------|---|--|--|--|--|
| เลขที่อ้างอิง : Ref I, O _____ | | | | | หมายเลขใบกำกับการขนส่งของเสีย : Manifest No. _____ | | | | |
| เลขที่ 163435 | | | | | | | | | |
| 1. ส่วนของผู้ก่อกำเนิดของเสียอันตราย : This section must be completed by the Generator | | | | | | | | | |
| 1) ชื่อ : Name บริษัท สมวิวัฒนาผลิตภัณฑ์ จำกัด (มหาชน) สถานที่ก่อกำเนิด : Generator address 9 ม.7 ซ. 6-2 แขวงปทุมวัน จ. กรุงเทพมหานคร | | | | | 2) เลขประจำตัวผู้ก่อกำเนิดของเสียอันตราย : Generator's ID DIW-G-052900040 โทรศัพท์ : Phone 032-691403-5 โทรสาร : Fax _____ กรณีฉุกเฉิน : Emergency _____ | | | | |
| 3) ผู้ขนส่งของเสียอันตราย : Transporter | | | | | | | | | |
| รายชื่อ 1 ชื่อบริษัท : First company name บริษัท ทราวิส คอร์ปอเรชั่น จำกัด | | | | | เลขประจำตัวผู้ขนส่งของเสียอันตราย รายที่ 1 : Transporter's ID DIW-T-214800013 | | | | |
| 4) ผู้เก็บรวบรวม บำบัด และกำจัดของเสียอันตราย : Treatment Storage Disposal Facilities (TSDFs) | | | | | | | | | |
| รายชื่อ 1 ชื่อบริษัท : First TSDF's name บริษัท เอสดี 2 เอ็นเนอร์ยี่ จำกัด | | | | | เลขประจำตัวผู้เก็บรวบรวม บำบัด และกำจัดของเสียอันตราย รายที่ 1 Disposer's ID DIW-D-173000027 | | | | |
| 5) รายละเอียดของของเสียอันตรายที่ขนส่งเคลื่อนย้าย : | | | | | | | | | |
| ลำดับ | รายละเอียด (Description) | รหัสของเสียอันตราย : Waste ID | ภาชนะบรรจุ : Containers จำนวน : No. ชนิด : Type | ปริมาณสุทธิ : Quantity Unit Wt / Vol | หน่วยน้ำหนัก : Unit Wt / Vol | รายละเอียดเพิ่มเติม : Additional Information | | | |
| 1 | พลาสมารูปแบบน้ำปนเปื้อนน้ำมัน | 15 02 02 | 15 bigbag | 22430 | กิโลกรัม | | | | |
| รวมปริมาณของเสียอันตรายทั้งหมด : Total Quantity ของเหลว : liquid ลิตร/ลูกบาศก์เมตร : Liters/cu.m ของแข็ง : solid กิโลกรัม / ตัน : Kgs./Tons | | | | | | | | | |
| 6) การปฏิบัติที่มีลักษณะพิเศษ และข้อมูลเพิ่มเติม Special handling Instructions and additional information | | | | | | | | | |
| 7) คำรับรอง : ข้าพเจ้าขอรับรองว่าได้ส่งมอบของเสียอันตรายแล้วตามที่ระบุข้างต้น และมีการบรรจุติดป้ายหรือฉลากอย่างเหมาะสมตรงตามข้อกำหนดของกฎหมายทุกประการ : Generator Certificate : I hereby declare that the contents of this consignment are accurately described above and have been packed and labeled and are in proper condition for transport according to regulation. ลงชื่อ Generator's name ลายเซ็น : Signature วันที่ : Day/Month/Year 20/7/2566 14:40 | | | | | | | | | |
| 2. ส่วนของผู้ขนส่งของเสียอันตราย : This section must be completed by the Transporter | | | | | | | | | |
| 1) ชื่อผู้ขนส่ง : Transporter's name บริษัท ทราวิส คอร์ปอเรชั่น จำกัด | | | | | 2) พาหนะที่ใช้ Vehicle <input type="checkbox"/> รถบรรทุก <input type="checkbox"/> รถไฟ <input type="checkbox"/> เรือ <input type="checkbox"/> เครื่องบิน | | | | |
| เลขประจำตัวผู้ขนส่ง : Transporter's ID DIW-T-214800013 | | | | | โทรศัพท์ : Phone 0 915455 5231 โทรสาร : Fax _____ กรณีฉุกเฉิน : Emergency _____ | | | | |
| 3) เลขทะเบียน พาหนะ : Vehicle ID 72-1387 ขย | | | | | | | | | |
| 4) คำรับรอง : ข้าพเจ้าขอรับรองว่าได้รับของเสียอันตรายแล้วตามที่ระบุข้างต้น และการขนส่งเป็นไปตามข้อกำหนดของกฎหมายทุกประการ : Transporter Certification : I hereby declare that I have received the type and quantity of waste as described above by the generator and that waste has been transported according to regulations. โดยขนส่งจากจังหวัด : From ประจวบคีรีขันธ์ ไปยังจังหวัด To ประจวบคีรีขันธ์ ระยะเวลาประมาณ : Time spending ชม./วัน : hours/day ลงชื่อผู้ขนส่ง : Transporter's name ลายเซ็น : Signature วันที่ : Day/Month/Year | | | | | | | | | |
| 3. ส่วนของผู้ประกอบการสถานที่เก็บรวบรวม บำบัด และกำจัดของเสียอันตราย : This section must be completed by TSDFs | | | | | | | | | |
| 1) ชื่อผู้รับกำจัด TSDF's name บริษัท เอสดี 2 เอ็นเนอร์ยี่ จำกัด | | | | | 2) เลขประจำตัวผู้รับกำจัด : TSDF's ID DIW-D-173000027 | | | | |
| สถานที่กำจัด : TSDF's address หนองหินเลขที่ 18778 หมู่ที่ 7 ต.ลาดตะเคียน อ.กันทรวิชัย จ.ปราจีนบุรี | | | | | โทรศัพท์ : Phone 0 3745 2557 โทรสาร : Fax 0 3745 2558 กรณีฉุกเฉิน : Emergency _____ | | | | |
| 3) คำรับรอง : ข้าพเจ้าขอรับรองว่าได้รับของเสียอันตรายแล้วตามปริมาณที่ระบุข้างต้นนี้ TSDF certificate of arrival : I hereby declare that I have received the reference load. และสามารถกำจัดของเสียที่รับมาได้ในภายในระยะเวลา : Treatment period <input type="checkbox"/> วัน : Day <input type="checkbox"/> เดือน : Month <input type="checkbox"/> ปี : Year นับจากวันที่ได้รับของเสีย : since the day that received waste ลงชื่อผู้รับกำจัด : TSDF's name ลายเซ็น : Signature วันที่ : Date เดือน : Month พ.ศ. Year | | | | | | | | | |
| 4) กรณีของเสียอันตรายไม่ตรงตามที่แจ้ง : Discrepancy Notification ประเภทของเสียอันตราย : Type of waste ปริมาณ : Quantity | | | | | | | | | |
| การดำเนินการ : Action taken <input type="checkbox"/> ส่งคืน : Returned <input type="checkbox"/> จัดประเภทใหม่ : Reclassified / รหัส : Waste ID <input type="checkbox"/> รับกำจัด : Accepted เหตุผล : Reason of action | | | | | | | | | |
| วันที่ส่งคืน : Date returned (วันเดือนปี : dd / mm / yy) หมายเลขใบกำกับการขนส่งของเสียอันตรายที่ส่งกลับ : Returned manifest no. | | | | | | | | | |
| ชื่อผู้ส่งคืน : TSDF's name ลายเซ็นผู้ส่งคืน : TSDF's Signature | | | | | | | | | |

| <div style="display: flex; justify-content: space-between; align-items: center;"> <div> ใบกำกับการขนส่งของเสีย (Uniform Waste Manifest) </div> <div style="text-align: right;"> </div> </div> | | | | | | |
|---|-----------------------------|--------------------------|---|--------------------|------------------------------------|---|
| 1. ส่วนของผู้กำเนิดของเสีย : This section must be completed by Generator. | | | | | | |
| 1) ชื่อ : name บริษัท ไทยวิสาหกิจเพื่อสังคม จำกัด (มหาชน) สถานที่กำเนิด : Generator address 9 หมู่ที่ 7 ถนน ตำบลหัวหมาก อำเภอคลองหลวง จังหวัดปทุมธานี รหัสไปรษณีย์ 11140 | | | 2) เลขประจำตัวผู้กำเนิดของเสีย : Generator's ID DIWG052900040 (3-59-136)ปทุมธานี โทรศัพท์ : Phone โทรสาร : Fax การติดต่อฉุกเฉิน : Emergency : | | | |
| 3) ผู้รับของเสีย : Transporter | | | | | | |
| ชื่อบริษัท : company name เมทเธอร์ วิสาหกิจเพื่อสังคม จำกัด | | | เลขประจำตัวผู้รับของเสีย : Transporter's ID DIWT050200740 (1015544104548) | | | |
| 4) ผู้เก็บรวบรวม ป้าย และกำจัดของเสีย : Treatment Storage Disposal Facilities (TSDFs). | | | | | | |
| ชื่อบริษัท : TSDFs name บริษัท เมทเธอร์ วิสาหกิจเพื่อสังคม จำกัด (มหาชน) | | | เลขประจำตัวผู้เก็บรวบรวม ป้าย และกำจัดของเสีย : Disposer's ID DIWD066200031 (3-106-84498) | | | |
| 5) รายละเอียดของของเสียที่ขนส่งจะต้องมี : | | | | | | |
| ลำดับ No. | รายละเอียด (Description) | รหัสของเสีย Waste ID. | ภาชนะบรรจุ : Containers จำนวน : No. รหัส : Type | ปริมาณ Quantity | หน่วยวัด / หน่วย Unit Wt / Unit | รายละเอียดเพิ่มเติม : Additional Information |
| 1 | Grinding from RSH | 120118 | 14 bigbag | 19,800.00 | กิโลกรัม | |
| รวมปริมาณของเสียทั้งหมด : Total Quantity ของเสีย : Liquid ลิตร/ลูกบาศก์เมตร : Liters/cu.m ของแข็ง : solid กิโลกรัม / ตัน : Kgs. / tons | | | | | | |
| 6) การปฏิบัติที่จำเป็นและข้อมูลเพิ่มเติม Special handling instructions and additional information. | | | | | | |
| 7) คำรับรอง : คำว่าเจ้านายหรือว่าผู้กำเนิดของเสียได้ส่งมอบของเสียตามที่ระบุข้างต้น และมีการบรรจุหีบห่ออย่างเหมาะสมตามข้อกำหนดการขนส่งของเสียตามกฎหมาย : Generator Certificate : I hereby declare that the contents of this consignment are accurately described above and have been packed and labeled and are in proper condition for transport according to regulation. ผู้เกิดของเสียหรือที่ โทร : 0836516246 วันที่ : Day/Month/Year 2607/2566 | | | | | | |
| 8) ส่วนของผู้รับของเสีย : This section must be completed by the Transporter | | | | | | |
| 1) ชื่อผู้รับ : Transporter's name เมทเธอร์ วิสาหกิจเพื่อสังคม จำกัด เลขประจำตัวผู้รับ : Transporter's ID 0105544104548 โทรศัพท์ : Phone 02-012-7888 โทรสาร : Fax ฉุกเฉิน : Emergency : | | | 2) พาหนะที่ใช้ : <input checked="" type="checkbox"/> รถบรรทุก <input type="checkbox"/> รถไฟ <input type="checkbox"/> เรือ <input type="checkbox"/> เครื่องบิน Vehicle Truck Train Ship Plane ทะเบียนรถ : Vehicle ID 10-8474 กรุงเทพมหานคร 10-1210 กรุงเทพมหานคร | | | |
| 3) คำรับรอง : คำว่าเจ้านายหรือว่าผู้รับของเสียได้ส่งมอบของเสียตามที่ระบุข้างต้น และการขนส่งเป็นไปตามข้อกำหนดการขนส่งของเสียตามกฎหมาย : Transporter Certificate : I hereby declare that I have received the type and quantity of waste as described above by the generator and that waste has been transported according to regulations. โดยขนส่งจากวันที่ : From ประจวบคีรีขันธ์ ไปยังจังหวัดโตเกียว : To เวลา : Time spending ชม./วัน : hours/day | | | | | | |
| ชื่อผู้รับ : Transporter's name นายบุญส่ง วัฒนาอินทร์/093-4575368 ชาญชัย : Signature วันที่ : Day/Month/Year 2607/2566 | | | | | | |
| 3. ส่วนของผู้ประกอบการสถานที่เก็บรวบรวม ป้าย และกำจัดของเสีย : This section must be completed by TSDFs. | | | | | | |
| 1) ชื่อผู้รับกำจัด : TSDFs name บริษัท เมทเธอร์ วิสาหกิจเพื่อสังคม จำกัด (มหาชน) สถานที่กำจัด : TSDFs address 9 หมู่ที่ 8 ถนน ตำบลหัวหมาก อำเภอคลองหลวง จังหวัดปทุมธานี 18110 | | | 2) เลขประจำตัวผู้รับกำจัด : TSDFs ID DIWD068200031 (3-106-84498) โทรศัพท์ : Phone โทรสาร : Fax ฉุกเฉิน : Emergency : | | | |
| 3) คำรับรอง : คำว่าเจ้านายหรือว่าผู้รับของเสียได้ส่งมอบปริมาณของเสียตามที่ระบุข้างต้น | | | | | | |
| 4) คำรับรอง : คำว่าเจ้านายหรือว่าผู้รับของเสียได้ปฏิบัติตามระยะเวลาที่กำหนดไว้ : Since the day that received waste. since the day that received waste. ผู้รับผิดชอบโดย : โทร วันที่ : Day/Month/Year | | | | | | |
| การตรวจสอบไม่ตรงกัน : Discrepancy Notification. | | | | | | |
| จำนวนของเสีย : Action take <input type="checkbox"/> ส่งคืน : Returned <input type="checkbox"/> จัดเก็บภายหลัง : Reclassified รหัส : Waste ID <input type="checkbox"/> ไม่กำจัด : Accepted เหตุผล : Reason of action วันที่ส่งคืน : Date returned (วัน/เดือน/ปี : dd / mm / yy) หมายเลขใบกำกับการขนส่งของเสียที่ส่งกลับ : Returned manifest no. | | | | | | |
| ชื่อผู้ส่งคืน : TSDFs name ลายเซ็นผู้ส่งคืน : TSDFs Signature | | | | | | |



17

หมายเลขใบกำกับการขนส่งของเสีย : Manifest No. 663060726007

ใบกำกับการขนส่งของเสีย (Uniform Waste Manifest)

พิมพ์ใบกำกับ

1. ส่วนของผู้ก่อการขนส่งของเสีย : This section must be completed by the Generator

1) ชื่อ : Name บริษัท วิศวกรสิ่งแวดล้อม จำกัด (มหาชน)
สถานที่เกิดของ : Generator address ถนนพหลโยธิน อ. บางเขน จ. กรุงเทพมหานคร 11140
2) เลขประจำตัวผู้ก่อการขนส่งของเสีย : Generator's ID DIW-G-05290040
โทรศัพท์ : Phone 0-266-1401 โทรสาร : Fax 0-266-1431 กรณีฉุกเฉิน : Emergency 0663060726007

3) ผู้ขนส่งของเสีย : Transporter
รายชื่อ 1 ชื่อบริษัท : First company name บริษัท วิศวกรสิ่งแวดล้อม จำกัด
รายชื่อ 2 ชื่อบริษัท : Second company name บริษัท วิศวกรสิ่งแวดล้อม จำกัด
เลขประจำตัวผู้ขนส่งของเสีย รายที่ 1 : Transporter's ID DIW-T-050200740
เลขประจำตัวผู้ขนส่งของเสีย รายที่ 2 : Transporter's ID DIW-T-050200740

4) ผู้เก็บรวบรวม บำบัด และกำจัดของเสีย : Treatment Storage Disposal Facilities (TSDFs)
รายชื่อ 1 ชื่อบริษัท : First TSDF's name บริษัท วิศวกรสิ่งแวดล้อม จำกัด (มหาชน) (BWG)
รายชื่อ 2 ชื่อบริษัท : Second TSDF's name
เลขประจำตัวผู้เก็บรวบรวม บำบัด และกำจัดของเสีย รายที่ 1 : Disposer's ID DIW-D-066200011
เลขประจำตัวผู้เก็บรวบรวม บำบัด และกำจัดของเสีย รายที่ 2 : Disposer's ID

5) รายละเอียดของของเสียที่จะขนส่งอื่นด้วย :

| ลำดับ No. | รายละเอียด Description | รหัสของเสีย Waste Code | ภาชนะบรรจุ : Containers | | ผู้ก่อการเกิด : Generator ปริมาณสุทธิ/กิโลกรัม Quantity/Kgs. | ผู้รับกำจัด : Disposer ปริมาณสุทธิ/กิโลกรัม Quantity/Kgs. |
|--------------|---------------------------|---------------------------|-------------------------|--------------|--|---|
| | | | จำนวน No. | ชนิด Type | | |
| 1 | [HBL] Grinding from RSH | 120118 | 4 | big bag | 9,900 | 9,620 |

รวมปริมาณของเสียทั้งหมด : Total Quantity ของเหลว : Liquid ลิตร/ลูกบาศก์เมตร : Liters/cu.m. ของแข็ง : Solid 9,900 กิโลกรัม / ลิ้น : Kgs. / tons

6) การปฏิบัติที่มีลักษณะพิเศษ และข้อมูลเพิ่มเติม Special handling Instructions and additional information

7) คำรับรอง : ข้าพเจ้าขอรับรองว่าได้ส่งมอบของเสียแล้วตามที่ระบุข้างต้น และมีการบรรจุติดป้ายหรือฉลากอย่างเหมาะสมตามข้อกำหนดของกฎหมายทุกประการ
Certification : I hereby declare that the contents of this consignment are accurately described and above and have been packed and labelled and in proper condition for transport according to regulation.

ลายเซ็น : Generator's name ลายเซ็น : Signature วันที่ : Date 21 เดือน : Month 7 พ.ศ. : Year 66

2. ส่วนของผู้ขนส่งของเสีย : This section must be completed by the Transporter

1) ชื่อผู้ขนส่ง : Transporter's name บริษัท วิศวกรสิ่งแวดล้อม จำกัด
เลขประจำตัวผู้ขนส่ง : Transporter's ID DIW-T-050200740
โทรศัพท์ : Phone โทรสาร : Fax กรณีฉุกเฉิน : Emergency 0663060726007

2) ประเภทของขนส่ง : 10 Roll off Truck - พ่วง, 30 Roll off Truck
3) เลขทะเบียน : 63-0674 กทม.

4) คำรับรอง : ข้าพเจ้าขอรับรองว่าได้รับของเสียแล้วตามที่ระบุข้างต้น และทราบถึงปริมาณที่ส่งมอบโดยผู้ก่อการเกิด และเวลาที่ขนส่งของเสียตามข้อกำหนดของกฎหมายทุกประการ
Transporter certification : I hereby declare that I have received the type and quantity of waste as described above by the generator and that the waste has been transported according to regulation.

โดยขนส่งจากจังหวัด : From ไปยังจังหวัด : To ใช้ระยะเวลาประมาณ : Time spending ชม./วัน : hours/day

ลายเซ็นผู้ขนส่ง : Transporter's name ลายเซ็น : Signature วันที่ : Date 26 เดือน : Month 7 พ.ศ. : Year 66

3. ส่วนของผู้ประกอบการตามเก็บรวบรวม บำบัด และกำจัดของเสีย : This section must be completed by TSDFs

1) ผู้รับกำจัด : TSDF's name บริษัท วิศวกรสิ่งแวดล้อม จำกัด (มหาชน) (BWG)
สถานที่กำจัด : TSDF's address 140 หมู่ที่ 2 ตำบลบ้านใหม่ อำเภอวังน้อย จังหวัดพระนครศรีอยุธยา
2) เลขประจำตัวผู้รับกำจัด : TSDF's ID DIW-D-066200011
โทรศัพท์ : Phone 0-3673-1401 #204 โทรสาร : กรณีฉุกเฉิน : Emergency 0170

3) คำรับรอง : ข้าพเจ้าขอรับรองว่าได้รับวัสดุที่ไม่ใช่เสียตามปริมาณที่ระบุข้างต้น TSDF certification of arrival : I hereby declare that I have received the reference load. ปริมาณที่รับเข้าจริง 9,620

และสามารถกำจัดของเสียที่มีปริมาณได้ Treatment period วัน/คืน : Days เดือน : Month ปี : Year นับจากวันที่ได้รับของเสีย : Since the day that received waste

ลายเซ็นผู้รับกำจัด : TSDF's name ลายเซ็น : Signature วันที่ : Date 27 เดือน : Month 7 พ.ศ. : Year 66

4) กรณีของเสียไม่ตรงตามที่แจ้ง : Discrepancy Notification ประเภทของเสีย : Type of waste ปริมาณ : Quantity

การดำเนินการ : Action taken ☐ ส่งคืน : Returned ☐ จัดประเภทใหม่ : Reclassified / รหัส : Waste ID ☐ รับกำจัด : Accepted (เหตุผล : Reason of action)

วันที่ส่งคืน : Date returned (วัน/เดือน/ปี : dd/mm/yy) หมายเลขใบกำกับการขนส่งของเสียที่ส่งกลับ : Returned manifest no.

ชื่อผู้ส่งคืน : TSDF's name ลายเซ็นผู้ส่งคืน : TSDF's Signature

แบบฟอร์ม (ใช้สำหรับแจ้งข้อมูล) : Manifest No. 501900726008

ใบกำกับการขนส่งของเสีย (Uniform Waste Manifest)

1. ส่วนของผู้ก่อการขนส่งของเสีย : This section must be completed by the Generator

1) ชื่อ : Name บริษัท เบนคอร์ต เวสต์ กีน จำกัด (มหาชน)

2) เลขประจำตัวผู้ก่อการขนส่งของเสีย : Generator's ID DIW-G-052909040

สถานที่ก่อการขนส่ง : Generator address 8 หมู่ที่ 8 บ้านสวนพริก อ.บ้านสวนพริก จ.บุรีรัมย์ 77140

โทรศัพท์ : Phone 0-2269-1403 โทรสาร : Fax 0-2269-1421 กรณีฉุกเฉิน : Emergency 0-2269-1403

3) ผู้ขนส่งของเสีย : Transporter

รายชื่อบริษัท : First company name บริษัท เบนคอร์ต เวสต์ กีน จำกัด (มหาชน)

เลขประจำตัวผู้ขนส่งของเสีย รายที่ 1 : Transporter's ID DIW-T-050200740

รายชื่อบริษัท : Second company name บริษัท เบนคอร์ต เวสต์ กีน จำกัด (มหาชน)

เลขประจำตัวผู้ขนส่งของเสีย รายที่ 2 : Transporter's ID DIW-T-050200740

4) ผู้เก็บรวบรวม บำบัด และกำจัดของเสีย : Treatment Storage Disposal Facilities (TSDFs)

รายชื่อบริษัท : First TSDF's name บริษัท เบนคอร์ต เวสต์ กีน จำกัด (มหาชน) (BWG)

เลขประจำตัวผู้เก็บรวบรวม บำบัด และกำจัดของเสีย รายที่ 1 : Disposer's ID DIW-D-066200031

รายชื่อบริษัท : Second TSDF's name

เลขประจำตัวผู้เก็บรวบรวม บำบัด และกำจัดของเสีย รายที่ 2 : Disposer's ID

5) รายละเอียดของของเสียที่ขนส่ง : Details of waste transported

| ลำดับ No. | รายละเอียด Description | รหัสของเสีย Waste Code | ภาชนะบรรจุ : Containers | | ผู้ก่อการขนส่ง : Generator | | ผู้รับกำจัด : Disposer | |
|-----------|-------------------------|------------------------|-------------------------|-----------|-------------------------------------|-------------------------------------|------------------------|--|
| | | | จำนวน No. | ชนิด Type | ปริมาณสุทธิในกิโลกรัม Quantity/Kgs. | ปริมาณสุทธิในกิโลกรัม Quantity/Kgs. | | |
| 1 | [HBL] Wrapping from BSH | 12 01 18 | 7 | Highway | 9300 | 10070 | | |

รวมปริมาณของเสียทั้งหมด : Total Quantity ของเหลว : Liquid ลิตร/ลูกบาศก์เมตร : Liters/cu.m ของแข็ง : Solid 9300 กิโลกรัม / ตัน : Kgs. / tons

6) การปฏิบัติพิเศษเฉพาะ และข้อมูลเพิ่มเติม Special handling instructions and additional information.

7) คำรับรอง : ข้าพเจ้าขอรับรองว่าได้ส่งมอบของเสียตามที่ระบุข้างต้น และการบรรจุหีบห่อของเสียเป็นไปตามข้อกำหนดของกฎหมายทุกประการ : Generator Certificate : I hereby declare that the contents of this consignment are accurately described above and have been packed and labeled and are in proper condition for transport according to regulation.

วันที่ : Day/Month/Year 23/08/2566

2. ส่วนของผู้ประกอบการขนส่งของเสีย : This section must be completed by the Transporter

1) ชื่อผู้ขนส่ง : Transporter's name บริษัท เบนคอร์ต เวสต์ กีน จำกัด (มหาชน)

2) พาหนะที่ใช้ : Vehicle 3) รถบรรทุก Truck

เลขประจำตัวผู้ขนส่ง : Transporter's ID 0105544104548

3) เลขทะเบียน : 68-3874 กรุงเทพมหานคร

โทรศัพท์ : Phone 02-012-7888 โทรสาร : Fax 0-2269-1403 กรณีฉุกเฉิน : Emergency

พาหนะ : Vehicle ID 68-473 กรุงเทพมหานคร

4) คำรับรอง : ข้าพเจ้าขอรับรองว่าได้รับของเสียตามที่ระบุข้างต้น และการขนส่งเป็นไปตามข้อกำหนดของกฎหมายทุกประการ : ปริมาณที่รับกำจัด null กิโลกรัม

Transporter Certificate : I hereby declare that I have received the type and quantity of waste as described above by the generator and that waste has been transported according to regulations.

โดยขนส่งจากจังหวัด : From ประจวบคีรีขันธ์ ไปยังจังหวัด : To สระบุรี ใช้ระยะเวลาประมาณ : Time spending ชม./วัน : hours/day

ชื่อผู้ขนส่ง : Transporter's name นายดำรงค์ ศรีดีศรี 061-4482275 ตามเซ็น : Signature วันที่ : Day/Month/Year 23/08/2566

3. ส่วนของผู้ประกอบการสถานที่เก็บรวบรวม บำบัด และกำจัดของเสีย : This section must be completed by TSDFs.

1) ชื่อผู้รับกำจัด : TSDF's name บริษัท เบนคอร์ต เวสต์ กีน จำกัด (มหาชน)

2) เลขประจำตัวผู้รับกำจัด : TSDF's ID DIW-D-066200031

สถานที่กำจัด : TSDF's address 8 หมู่ที่ 8 บ้านสวนพริก อ.บ้านสวนพริก จ.บุรีรัมย์

โทรศัพท์ : Phone 0-2269-1403 #204 โทรสาร : Fax 0-2269-1421 กรณีฉุกเฉิน : Emergency 0-2269-1403

4) คำรับรอง : ข้าพเจ้าขอรับรองว่าได้รับวัตถุที่ไม่ได้เสถียรตามที่ระบุข้างต้น TSDF certification of arrival : I hereby declare that I have received the reference load.

ปริมาณที่รับกำจัดจริง 10070

และสามารถกำจัดของเสียที่รับมานี้ได้ : Treatment period ปี เดือน : Month ปี : Year นับจากวันที่ได้รับของเสีย : Since the day that received waste

ชื่อผู้รับกำจัด : TSDF's name ตามเซ็น : Signature วันที่ : Date 27 เดือน : Month 7 พ.ศ. : Year 2566

4) กรณีของเสียไม่ตรงตามที่แจ้ง : Discrepancy Notification ประเภทของเสีย : Type of waste ปริมาณ : Quantity

การดำเนินการ : Action taken ☐ ส่งคืน : Returned ☐ จัดประเภทใหม่ : Reclassified / รหัส : Waste ID ☐ รับกำจัด : Accepted เหตุผล : Reason of action

วันที่ส่งคืน : Date returned (วัน/เดือน/ปี : dd/mm/yy) หมายเหตุใบกำกับการขนส่งของเสียที่ส่งกลับ : Returned manifest no.

ชื่อผู้ส่งคืน : TSDF's name ตามเซ็นผู้ส่งคืน : TSDF's Signature

8/23/23, 1:25 PM

about:blank

เลขที่อ้างอิง : Reference No. M660823040763

ฉบับที่ : / 6

ใบกำกับการขนส่งของเสีย (Uniform Waste Manifest)

1. ส่วนของผู้ก่อการขนส่งของเสีย : This section must be completed by Generator.

1) ชื่อ : name บริษัท สหวิมลอินดิเพนซ์ จำกัด (มหาชน)

2) เลขประจำตัวผู้ก่อการขนส่งของเสีย : Generator's ID DIWG052900040 (3-59-10619)

สถานที่ : Phone โทรสาร : Fax กรณีฉุกเฉิน : Emergency.....

3) ผู้ขนส่งของเสีย : Transporter

ชื่อบริษัท : company name เบนคอร์ต เวสต์ กีน จำกัด (มหาชน)

เลขประจำตัวผู้ขนส่งของเสีย : Transporter's ID DIWT050200740 (0105544104548)

4) ผู้เก็บรวบรวม บำบัด และกำจัดของเสีย Treatment Storage Disposal Facilities (TSDFs).

ชื่อบริษัท : TSDF's name บริษัท เบนคอร์ต เวสต์ กีน จำกัด (มหาชน)

เลขประจำตัวผู้เก็บรวบรวม บำบัด และกำจัดของเสีย Disposer's ID DIWD066200031 (3-106-84989)

5) รายละเอียดของของเสียที่ขนส่ง : Details of waste transported

| ลำดับ No. | รายละเอียด Description | รหัสของเสีย Waste ID. | ภาชนะบรรจุ : Containers | | ปริมาณ : Quantity | หน่วยวัด : Unit | รายละเอียดเพิ่มเติม : Additional Information |
|-----------|------------------------|-----------------------|-------------------------|-------------|-------------------|-----------------|--|
| | | | จำนวน : No. | ชนิด : Type | | | |
| 1 | กากอุตสาหกรรม | 150202 | 58 | bigbag | 14,350.00 | กิโลกรัม | |

รวมปริมาณของเสียทั้งหมด : Total Quantity ของเหลว : Liquid ลิตร/ลูกบาศก์เมตร : Liters/cu.m ของแข็ง : solid กิโลกรัม / ตัน : Kgs. / tons

6) การปฏิบัติพิเศษเฉพาะ และข้อมูลเพิ่มเติม Special handling instructions and additional information.

7) คำรับรอง : ข้าพเจ้าขอรับรองว่าได้ส่งมอบของเสียตามที่ระบุข้างต้น และการบรรจุหีบห่อของเสียเป็นไปตามข้อกำหนดของกฎหมายทุกประการ : Generator Certificate : I hereby declare that the contents of this consignment are accurately described above and have been packed and labeled and are in proper condition for transport according to regulation.

วันที่ : Day/Month/Year 23/08/2566

2. ส่วนของผู้ประกอบการขนส่งของเสีย : This section must be completed by the Transporter

1) ชื่อผู้ขนส่ง : Transporter's name เบนคอร์ต เวสต์ กีน จำกัด (มหาชน)

2) พาหนะที่ใช้ : Vehicle 3) รถบรรทุก Truck

เลขประจำตัวผู้ขนส่ง : Transporter's ID 0105544104548

3) เลขทะเบียน : 68-3874 กรุงเทพมหานคร

โทรศัพท์ : Phone 02-012-7888 โทรสาร : Fax 0-2269-1403 กรณีฉุกเฉิน : Emergency

พาหนะ : Vehicle ID 68-473 กรุงเทพมหานคร

4) คำรับรอง : ข้าพเจ้าขอรับรองว่าได้รับของเสียตามที่ระบุข้างต้น และการขนส่งเป็นไปตามข้อกำหนดของกฎหมายทุกประการ : ปริมาณที่รับกำจัด null กิโลกรัม

Transporter Certificate : I hereby declare that I have received the type and quantity of waste as described above by the generator and that waste has been transported according to regulations.

โดยขนส่งจากจังหวัด : From ประจวบคีรีขันธ์ ไปยังจังหวัด : To สระบุรี ใช้ระยะเวลาประมาณ : Time spending ชม./วัน : hours/day

ชื่อผู้ขนส่ง : Transporter's name นายดำรงค์ ศรีดีศรี 061-4482275 ตามเซ็น : Signature วันที่ : Day/Month/Year 23/08/2566

3. ส่วนของผู้ประกอบการสถานที่เก็บรวบรวม บำบัด และกำจัดของเสีย : This section must be completed by TSDFs.

1) ชื่อผู้รับกำจัด : TSDF's name บริษัท เบนคอร์ต เวสต์ กีน จำกัด (มหาชน)

2) เลขประจำตัวผู้รับกำจัด : TSDF's ID DIWD066200031 (3-106-84989)

สถานที่กำจัด : TSDF's address 8 หมู่ที่ 8 บ้านสวนพริก อ.บ้านสวนพริก จ.บุรีรัมย์

โทรศัพท์ : Phone โทรสาร : Fax 0-2269-1403 กรณีฉุกเฉิน : Emergency 0-2269-1403

4) คำรับรอง : ข้าพเจ้าขอรับรองว่าได้รับของเสียตามที่ระบุข้างต้น และสามารถกำจัดของเสียที่รับมานี้ได้ : Treatment period ปี เดือน : month ปี : year นับจากวันที่ได้รับของเสีย : since the day that received waste.

วันที่ : Day/Month/Year

5) กรณีของเสียไม่ตรงตามที่แจ้ง : Discrepancy Notification.

ประเภทของเสีย : Type of waste ปริมาณ : Quantity

การดำเนินการ : Action taken ☐ ส่งคืน : Returned ☐ จัดประเภทใหม่ : Reclassified/ รหัส : Waste ID ☐ รับกำจัด : Accepted เหตุผล : Reason of action

วันที่ส่งคืน : Date returned (วัน/เดือน/ปี : dd / mm / yy) หมายเหตุใบกำกับการขนส่งของเสียที่ส่งกลับ : Returned manifest no.

ชื่อผู้ส่งคืน : TSDF's name ตามเซ็นผู้ส่งคืน : TSDF's Signature



about:blank

[illegible]

หมายเลข 15151 กรมจัดเก็บ (แบบ พ.ร.บ.)

หมายเลขใบกำกับการขนส่งของเสีย : Manifest No. 661049221008

ใบกำกับการขนส่งของเสีย (Uniform Waste Manifest)

1. ส่วนของผู้ก่อกำเนิดของเสีย : This section must be completed by the Generator

1) ชื่อ : บริษัท บิโอสเฟอริค จำกัด (มหาชน) เลขประจำตัวผู้ก่อกำเนิดของเสีย : Generator's ID DIW-G-052900040
 สถานที่ก่อกำเนิด : Generator address บจก.บิโอสเฟอริค จำกัด (มหาชน) 77140 โทรศัพท์ : Phone 03268-1403 โทรสาร : Fax 03269-1421 กรณีฉุกเฉิน : Emergency 03268-1403

3) ผู้ขนส่งของเสีย : Transporter

รายชื่อ บริษัท : First company name บจก.บิโอสเฟอริค จำกัด (มหาชน) เลขประจำตัวผู้ขนส่งของเสีย รายที่ 1 : Transporter's ID DIW-T-050200740
 รายที่ 2 ชื่อ บริษัท : Second company name บจก.บิโอสเฟอริค จำกัด (มหาชน) เลขประจำตัวผู้ขนส่งของเสีย รายที่ 2 : Transporter's ID DIW-T-050200740

4) ผู้เก็บรวบรวม บำบัด และกำจัดของเสีย : Treatment Storage Disposal Facilities (TSDFs)

รายชื่อ บริษัท : First TSDF's name บจก.บิโอสเฟอริค จำกัด (มหาชน) (BWG) เลขประจำตัวผู้เก็บรวบรวม บำบัด และกำจัดของเสีย รายที่ 1 : Disposer's ID DIW-D-066300031
 รายที่ 2 ชื่อ บริษัท : Second TSDF's name _____ เลขประจำตัวผู้เก็บรวบรวม บำบัด และกำจัดของเสีย รายที่ 2 : Disposer's ID _____

รายละเอียดของของเสียที่ขนส่งต่อไปนี้ :

| ลำดับ No. | รายละเอียด Description | รหัสของเสีย Waste Code | ภาชนะบรรจุ : Containers จำนวน No. ชนิด Type | ผู้ก่อกำเนิด : Generator ปริมาณสุทธิ/กิโลกรัม Quantity/Kgs. | ผู้รับกำจัด : Disposer ปริมาณสุทธิ/กิโลกรัม Quantity/Kgs. |
|-----------|--|------------------------|--|--|--|
| 1 | <u>(HML) วัสดุพลาสติกปนเปื้อนน้ำมัน # M60823040763</u> | <u>150202</u> | <u>29</u> <u>Big bag</u> | <u>7175</u> | <u>6750</u> |

รวมปริมาณของเสียทั้งหมด : Total Quantity ของเหลว : Liquid _____ ลิตร/ลูกบาศก์เมตร : Liters/cum ของแข็ง : Solid 7175 กิโลกรัม / ตัน : Kgs. / tons

6) การปฏิบัติที่มีลักษณะพิเศษ และข้อมูลเพิ่มเติม Special handling Instructions and additional information _____

7) คำรับรอง : ข้าพเจ้าขอรับรองว่าได้ส่งมอบของเสียแล้วตามที่ระบุข้างต้น และมีการบรรจุติดป้ายหรือฉลากอย่างเหมาะสมตามที่กำหนดตามกฎหมายทุกประการ
 Cert : I hereby declare that the contents of this consignment are accurately described and above and have been packed and labelled and are in proper condition for transported according to regulation.

ลงชื่อ : Signature 8/4/ วันที่ : 7/11 เดือน : 8 พ.ศ. : 66

2. ส่วนของผู้ขนส่งของเสีย : This section must be completed by the Transporter

1) ชื่อผู้ขนส่ง : Transporter's name บจก.บิโอสเฟอริค จำกัด (มหาชน) เลขประจำตัวผู้ขนส่ง : Transporter's ID DIW-T-050200740
 โทรศัพท์ : Phone _____ โทรสาร : Fax _____ กรณีฉุกเฉิน : Emergency _____

2) ประเภทของขนส่ง 20 Roll off Truck - พ่วง, 20 Roll off Truck
 3) เลขทะเบียน 08-3974 กทม.

4) คำรับรอง : ข้าพเจ้าขอรับรองว่าได้รับของเสียแล้วตามที่ระบุข้างต้น และกระขนส่งเป็นไปตามข้อกำหนดของกฎหมายทุกประการ
 Transporter certification : I hereby declare that I have received the type and quantity of waste as described above by the generator and that the waste has been transported according to regulation.

โดยขนส่งจากจังหวัด : From ระยอง ไปจังหวัด : To บุรีรัมย์ ใช้ระยะเวลาประมาณ : Time spending _____ ชม./วัน : hours/day

ลงชื่อผู้ขนส่ง : Transporter's name Signature 8/4/ วันที่ : 24 เดือน : 8 พ.ศ. : 66

3. ส่วนของผู้ประกอบการสถานที่เก็บรวบรวม บำบัด และกำจัดของเสีย : This section must be completed by TSDFs

1) ชื่อผู้รับกำจัด : TSDF's name บจก.บิโอสเฟอริค จำกัด (มหาชน) (BWG) เลขประจำตัวผู้รับกำจัด : TSDF's ID DIW-D-066300031
 สถานที่กำจัด : TSDF's address เลขที่ 1 หมู่ 15 ตำบลบึงนาราง อำเภอเมือง จังหวัดบุรีรัมย์ โทรศัพท์ : Phone 036271-1403 #204 โทรสาร : Fax _____ กรณีฉุกเฉิน : Emergency _____

3) คำรับรอง : ข้าพเจ้าขอรับรองว่าได้รับวัสดุที่ไม่ใช่แล้วตามปริมาณที่ระบุข้างต้น TSDF certification of arrival : I hereby declare that I have received the reference load. ปริมาณที่รับเข้าจริง 6750

และสามารถกำจัดของเสียที่รับมานี้ได้ Treatment period ☐ เดือน : Month ☐ ปี : Year นับจากวันที่ได้รับของเสีย : Since the day that received waste

ลงชื่อผู้รับกำจัด : TSDF's name _____ ลงชื่อ : Signature _____ วันที่ : Date 24 เดือน : 8 พ.ศ. : 66

4) กรณีของเสียไม่ตรงตามที่แจ้ง : Discrepancy Notification ประเภทของเสีย : Type of waste _____ ปริมาณ : Quantity _____

การดำเนินการ : Action taken ☐ ส่งคืน : Returned ☐ จัดประเภทใหม่ : Reclassified / รหัส : Waste ID _____ ☐ รับกำจัด : Accepted เหตุผล : Reason of action _____

วันที่ส่งคืน : Date returned _____ (วัน/เดือน/ปี : dd/mm/yy) หมายเลขใบกำกับการขนส่งของเสียที่ส่งกลับ : Returned manifest no. _____

ชื่อผู้ส่งคืน : TSDF's name _____ ลงชื่อผู้ส่งคืน : TSDF's Signature _____

ฉบับที่ / ๕

ใบกำกับการขนส่งของเสีย
(Uniform Waste Manifest)

1. ส่วนของผู้กำเนิดของเสีย : This section must be completed by Generator.

1) ชื่อ : name บริษัท สหวิภาสีเคมีเอสดี จำกัด (มหาชน)
 สถานที่กำเนิด : Generator address 9 หมู่ที่ 7 ถนน ตำบลตะแบกเสี้ยน ตำบลเอกภาพวน
 จังหวัดปทุมธานี รหัสไปรษณีย์ 11140

2) เลขประจำตัวผู้กำเนิดของเสีย : Generator's ID DIWG052900040 (3-59-136)ปทุม
 โทรศัพท์ : Phone โทรสาร : Fax กรณีฉุกเฉิน : Emergency :.....

3) ผู้รับของเสีย : Transporter

ชื่อบริษัท : company name น.ทราเวล คอร์ปอเรชั่น จก.

เลขประจำตัวผู้รับของเสีย : Transporter's ID DIWT214800013 (0215557001881)

4) ผู้เก็บรวบรวม ป้ายฝัง และกำจัดของเสีย : Treatment Storage Disposal Facilities (TSDFs).

ชื่อบริษัท : TSDFs name บริษัท เวสต์ 2 เอ็นเนอร์ยี่ จำกัด

เลขประจำตัวผู้เก็บรวบรวม ป้ายฝัง และกำจัดของเสีย : Disposer's ID DIWD173000027 (3-106-46/60)สุ

5) รายละเอียดของของเสียที่ขนส่งส่งตามใบนี้ :

| ลำดับ No. | รายละเอียด (Description) | รหัสของเสีย Waste ID. | ภาชนะบรรจุ : Containers | | ปริมาณ Quantity | หน่วยวัด/หน่วย Unit / Vol | รายละเอียดเพิ่มเติม : Additional Information |
|--------------|-----------------------------|--------------------------|-------------------------|-------------|--------------------|------------------------------|---|
| | | | จำนวน : No. | ชนิด : Type | | | |
| 1 | ภาชนะปนเปื้อน | 150110 | 39 | bigbag | 6,460.00 | กิโลกรัม | |

รวมปริมาณของเสียทั้งหมด : Total Quantity ของเหลว : Liquid ลิตร/ลบ.ม ของแข็ง : solid กิโลกรัม / ตัน : Kgs. / tons

6) การปฏิบัติที่มีลักษณะพิเศษ และข้อมูลเพิ่มเติม
 Special handling instructions and additional information.

7) คำรับรอง : ข้าพเจ้าขอรับรองว่าข้อมูลของเสียและจำนวนที่ระบุข้างต้น และมีการบรรจุหีบห่ออย่างเหมาะสมตามข้อกำหนดทางกฎหมายของหน่วยงานปกครอง :
 Generator Certificate : I hereby declare that the contents of this consignment are accurately described above and have been packed and labeled and are in proper condition for transport according to regulation.
 วันที่ติดของเสียให้ทราบ : Received by the transporter on : วันที่ : Day/Month/Year 10/10/2566

8) ส่วนของผู้ขนส่งของเสีย : This section must be completed by the Transporter

1) ชื่อผู้ขนส่ง : Transporter's name น.ทราเวล คอร์ปอเรชั่น จก.
 เลขประจำตัวผู้ขนส่ง : Transporter's ID 0215557001881
 โทรศัพท์ : Phone 0658370862 โทรสาร : Fax ฉุกเฉิน : Emergency :.....

2) ภาชนะที่ใช้ ☒ รถบรรทุก ☐ รถไฟ ☐ เรือ ☐ เครื่องบิน
 Vehicle Truck Train Ship Plane
 หมายเลข : Vehicle ID T2-4012 T0089

9) คำรับรอง : ข้าพเจ้าขอรับรองว่าได้รับของเสียแล้วตามปริมาณที่ระบุข้างต้น และทำการขนส่งของเสียตามกฎหมายของหน่วยงานปกครอง ปริมาณที่รับเข้าจริง คือ กิโลกรัม
 Generator Certificate : I hereby declare that I have received the type and quantity of waste as described above by the generator and that waste has been transported according to regulations.
 โดยใช้เวลาทั้งหมด : From ประชุมพิธีรับส่ง ไปจนถึงหีบห่อไป ป้ายฝัง/ฝัง ใช้ระยะเวลาประมาณ : Time spending ชม. วัน : hours/day

ชื่อผู้รับมอบ : Transporter's name อุบล นีคำดี 029026414ลายเซ็น : Signature วันที่ : Day/Month/Year 10/10/2566

3. ส่วนของผู้ประกอบการสถานที่เก็บรวบรวม ป้ายฝัง และกำจัดของเสีย : This section must be completed by TSDFs.

1) ชื่อผู้รับกำจัด : TSDFs name บริษัท เวสต์ 2 เอ็นเนอร์ยี่ จำกัด
 สถานที่กำจัด : TSDFs address 98 หมู่ที่ 7 ถนน ตำบลตะแบกเสี้ยน ตำบลเอกภาพวนบุรี
 จังหวัดปทุมธานี รหัสไปรษณีย์ 21110

2) เลขประจำตัวผู้รับกำจัด : TSDFs ID DIWD173000027 (3-106-46/60)สุ
 โทรศัพท์ : Phone โทรสาร : Fax ฉุกเฉิน : Emergency :.....

9) คำรับรอง : ข้าพเจ้าขอรับรองว่าได้รับของเสียแล้วตามปริมาณที่ระบุข้างต้น ปริมาณที่รับเข้าจริง คือ กิโลกรัม
 และสามารถกำจัดของเสียที่รับมาฝังได้อย่างเหมาะสม : Treatment period..... □ ปี : day □ เดือน : month □ ปี : year นับจากวันที่ได้รับของเสีย : since the day that received waste.
 ผู้รับผิดชอบโดย : โดย วันที่ : Day/Month/Year

4) การตรวจสอบไม่ตรงตามใบแจ้ง : Discrepancy Notification.

1) ภาชนะของเสีย : Type of waste ปริมาณ : Quantity

การดำเนินการ : Action taken □ ส่งคืน : Returned □ จัดเก็บ/ทำลาย : Reclassified/ รหัส : Waste ID □ ไม่กำจัด : Accepted เหตุผล : Reason of action

วันที่ส่งคืน : Date returned (วัน/เดือน/ปี : dd / mm / yy) หากพบการไม่ตรงกันการขนส่งของเสียที่ส่งกลับ : Returned manifest no.

ชื่อผู้ส่งคืน : TSDFs nameลายเซ็นผู้ส่งคืน : TSDFs Signature



เลขที่อ้างอิง: Ref.No. 823100528

เลขที่ 168636

หมายเลขใบกำกับการขนส่งของเสีย: Manifest No. W2F 6A100394

ใบกำกับการขนส่งของเสียจากอุตสาหกรรม
(Uniform Hazardous Waste / Non-Hazardous Waste Manifest)

1. ส่วนของผู้ก่อการขนส่งของเสียอันตราย: This section must be completed by the Generator

1) ชื่อ: Name บริษัท สหพัฒน์ เทคโนโลยี จำกัด (มหาชน)

สถานที่ตั้ง: Generator address เลขที่ 4 หมู่ 1 ตำบลหนองเต็ง อ.หนองเต็ง จ.บุรีรัมย์

3) ผู้ขนส่งของเสียอันตราย: Transporter

วันที่: ชื่อบริษัท: First company name บริษัท ไทย รักษ์ พลัส จำกัด

4) ผู้เก็บรวบรวม บำบัด และกำจัดของเสียอันตราย: Treatment Storage Disposal Facilities (TSDFs)

วันที่: ชื่อบริษัท: First TSDF's name บริษัท ไทย รักษ์ พลัส จำกัด

2) เลขประจำตัวผู้ก่อการขนส่งของเสียอันตราย: Generator's ID. 5-59 1736 119

โทรศัพท์: Phone 081-111-1111 โทรสาร: Fax กรณีฉุกเฉิน: Emergency

เลขประจำตัวผู้ขนส่งของเสียอันตราย รายที่ 1: Transporter's ID 1357-1-214708013

เลขประจำตัวผู้เก็บรวบรวม บำบัด และกำจัดของเสียอันตราย รายที่ 1: Disposer's ID 1357-1-214708013

5) รายละเอียดของของเสียอันตรายที่ขนส่ง: Details of hazardous waste being transported:

| ลำดับ No. | รายละเอียด (Description) | รหัสของเสีย Waste ID. | หมวดของเสียที่ไม่อันตราย Non-hazardous waste | | ภาชนะบรรจุ: Containers | | ปริมาณสุทธิ Quantity | หน่วยน้ำหนัก Unit Wt/ Val | รายละเอียดเพิ่มเติม Additional Information |
|--------------|-----------------------------|--------------------------|---|--------------|------------------------|------------|-------------------------|------------------------------|---|
| | | | หมวด Category | ชื่อ Name | จำนวน: No. | ชนิด: Type | | | |
| 1 | ของเสียอันตรายประเภทที่ 1 | 1357-1-214708013 | ของเสีย | | | | | | |
| 2 | ของเสียอันตรายประเภทที่ 2 | 1357-1-214708013 | ของเสีย | | | | | | |
| 3 | ของเสียอันตรายประเภทที่ 3 | 1357-1-214708013 | ของเสีย | | | | | | |
| 4 | ของเสียอันตรายประเภทที่ 4 | 1357-1-214708013 | ของเสีย | | | | | | |
| 5 | ของเสียอันตรายประเภทที่ 5 | 1357-1-214708013 | ของเสีย | | | | | | |
| 6 | ของเสียอันตรายประเภทที่ 6 | 1357-1-214708013 | ของเสีย | | | | | | |
| 7 | ของเสียอันตรายประเภทที่ 7 | 1357-1-214708013 | ของเสีย | | | | | | |
| 8 | ของเสียอันตรายประเภทที่ 8 | 1357-1-214708013 | ของเสีย | | | | | | |
| 9 | ของเสียอันตรายประเภทที่ 9 | 1357-1-214708013 | ของเสีย | | | | | | |
| 10 | ของเสียอันตรายประเภทที่ 10 | 1357-1-214708013 | ของเสีย | | | | | | |

รวมปริมาณของเสียอันตรายทั้งหมด: Total Quantity ของเสีย: liquid ลิตร/ลูกบาศก์เมตร: Liters/cu.m ของแข็ง: solid กิโลกรัม/ ตัน: Kgs/Tons 1357-1-214708013

6) การปฏิบัติพิเศษของของเสีย และข้อมูลเพิ่มเติม
Special handling instructions and additional information

7) คำรับรอง: ข้าพเจ้าขอรับรองว่าได้ใส่รายละเอียดของของเสียอันตรายตามที่ระบุข้างต้น และมีการบรรจุติดป้ายหรือฉลากอย่างเหมาะสมตามข้อกำหนดของกฎหมายทุกประการ.
Generator Certificate: I hereby declare that the contents of this consignment are accurately described above and have been packed and labeled and are in proper condition for transport according to regulation.

ชื่อ Generator's name ลงชื่อ: Signature วันที่: Date เดือน: Month พ.ศ.: Year

2. ส่วนของผู้ขนส่งของเสียอันตราย: This section must be completed by the Transporter

1) ชื่อผู้รับส่งรายที่ 1: Transporter's Name บริษัท ไทย รักษ์ พลัส จำกัด

เลขประจำตัวผู้ขนส่ง: Transporter's ID. 1357-1-214708013

โทรศัพท์: Phone โทรสาร: Fax กรณีฉุกเฉิน: Emergency

2) ภาชนะที่ใช้ ☐ รถบรรทุก ☐ รถไฟ ☐ เรือ ☐ เครื่องบิน

Vehicle Truck Train Ship Plane

3) เลขทะเบียน 1357-1-214708013

พาหนะ: Vehicle ID 1357-1-214708013

4) คำรับรอง: ข้าพเจ้าขอรับรองว่าได้รับของเสียอันตรายแล้วตามที่ระบุข้างต้น และมีการขนส่งไปตามข้อกำหนดของกฎหมายทุกประการ.
Transporter Certification: I hereby declare that I have received the type and quantity of waste as described above by the generator and that waste has been transported according to regulations.

โดยขนส่งจากจังหวัด: From บุรีรัมย์ ไปจังหวัด: To บุรีรัมย์ ใช้ระยะเวลาประมาณ: Time spending 1 ชั่วโมง ชม./วัน: Hours/Day 1

ลงชื่อผู้รับส่งรายที่ 1: Transporter's name ลงชื่อ: Signature วันที่: Date เดือน: Month พ.ศ.: Year

3. ส่วนของผู้ประกอบการสถานที่เก็บรวบรวม บำบัด และกำจัดของเสียอันตราย: This section must be completed by TSDFs

1) ชื่อผู้รับกำจัด TSDF's name บริษัท ไทย รักษ์ พลัส จำกัด

สถานที่กำจัด: TSDF's address เลขที่ 4 หมู่ 1 ตำบลหนองเต็ง อ.หนองเต็ง จ.บุรีรัมย์

3) คำรับรอง: ข้าพเจ้าขอรับรองว่าได้รับของเสียอันตรายแล้วตามที่ระบุข้างต้น
TSDF certificate of arrival: I hereby declare that I have received the reference load.

และสามารถกำจัดของเสียที่รับมาได้ตามระยะเวลา: Treatment period ☐ วัน: Day ☐ เดือน: Month ☐ ปี: Year นับจากวันที่ได้รับของเสีย: since the day that received waste

ลงชื่อผู้รับกำจัด: TSDF's name ลงชื่อ: Signature วันที่: Date เดือน: Month พ.ศ.: Year

2) เลขประจำตัวผู้รับกำจัด: TSDF's ID 1357-1-214708013

โทรศัพท์: Phone โทรสาร: Fax กรณีฉุกเฉิน: Emergency

4) กรณีของเสียอันตรายไม่ตรงตามที่แจ้ง: Discrepancy Notification

ประเภทของเสียอันตราย: Type of waste ปริมาณ: Quantity

การดำเนินการ: Action taken ☐ ส่งคืน: Returned ☐ จัดประเภทใหม่: Reclassified / รหัส: Waste ID ☐ รับกำจัด: Accepted เหตุผล: Reason of action

วันที่ส่งคืน: Date returned (วัน/เดือน/ปี: dd / mm / yy) หมายเลขใบกำกับการขนส่งของเสียอันตรายที่ส่งกลับ: Returned manifest no.

ชื่อผู้ส่งคืน: TSDF's name ลงชื่อผู้ส่งคืน: TSDF's Signature

ฉบับที่ / ๕

| <div style="display: flex; justify-content: space-between; align-items: center;"> <div style="text-align: center;"> ใบกำกับการขนส่งของเสีย (Uniform Waste Manifest) </div> <div style="text-align: right;"> </div> </div> | | | | | | |
|--|-----------------------------|--------------------------|--|--------------------|------------------------|---|
| 1. ส่วนของผู้กำเนิดของเสีย : This section must be completed by Generator. | | | | | | |
| 1) ชื่อ : name บริษัท สหวิภาสีอินโดเล็คส์ จำกัด (มหาชน) สถานที่กำเนิด : Generator address 9 หมู่ที่ 7 ถนน ตำบลตะพงเดิม ตำบลเอกภาพวน จังหวัดประจำตัวถิ่น : State 77140 | | | 2) เลขประจำตัวผู้กำเนิดของเสีย : Generator's ID DIWG052900040 (3-59-136)ปจว โทรศัพท์ : Phone โทรสาร : Fax ฉุกเฉิน : Emergency | | | |
| 3) ผู้รับของเสีย : Transporter | | | | | | |
| ชื่อบริษัท : company name น.พารวสี คอร์ปอเรชั่น จก. | | | เลขประจำตัวผู้รับของเสีย : Transporter's ID DIWT714800013 (0215557001681) | | | |
| 4) ผู้เก็บรวบรวม ป้าย และกำจัดของเสีย : Treatment Storage Disposal Facilities (TSDFs). | | | | | | |
| ชื่อบริษัท : TSDF's name บริษัท เวสต์ 2 เอ็นเนอร์ยี่ จำกัด | | | เลขประจำตัวผู้เก็บรวบรวม ป้าย และกำจัดของเสีย : Disposer's ID DIWD173000027 (3-106-46/60)ร | | | |
| 5) รายละเอียดของของเสียที่ขนส่งดังนี้ : | | | | | | |
| ลำดับ No. | รายละเอียด (Description) | รหัสของเสีย Waste ID. | <div style="border-bottom: 1px solid black; display: flex; justify-content: space-between;"> ภาชนะบรรจุ : Containers </div> <div style="display: flex; justify-content: space-between;"> จำนวน : No. ชนิด : Type </div> | ปริมาณ Quantity | หน่วยวัด Unit / Vol | รายละเอียดเพิ่มเติม Additional Information |
| 1 | แวนทอนเคียวอินเอสเอท | 170603 | 22 bigbag | 3,200.00 | ลิตร | |
| รวมปริมาณของเสียทั้งหมด : Total Quantity ของเหลว : Liquid ลิตร/ลบ.ม ของแข็ง : solid กิโลกรัม / ตัน : Kgs. / tons | | | | | | |
| 6) การปฏิบัติที่มีผลกระทบพิเศษ และข้อมูลเพิ่มเติม Special handling instructions and additional information. | | | | | | |
| 7) คำรับรอง : ข้าพเจ้ารับรองว่าได้อ่านรายละเอียดของสิ่งที่บรรจุข้างต้น และมีการบรรจุติดป้ายหรือฉลากอย่างเหมาะสมตามข้อกำหนดทางของกฎหมายทุกประการ : Generator Certificate : I hereby declare that the contents of this consignment are accurately described above and have been packed and labeled and are in proper condition for transport according to regulations. ผู้รับรองของเสีย : From ทรบจก36516246 วันที่ : Day/Month/Year 10/10/2566 | | | | | | |
| 8) ส่วนของผู้ขนส่งของเสีย : This section must be completed by the Transporter | | | | | | |
| 1) ชื่อผู้ขนส่ง : Transporter's name น.พารวสี คอร์ปอเรชั่น จก. เลขประจำตัวผู้ขนส่ง : Transporter's ID 0215557001801 โทรศัพท์ : Phone 0658370862 โทรสาร : Fax ฉุกเฉิน : Emergency | | | 2) พาหนะที่ใช้ : <div style="display: flex; justify-content: space-between;"> <div> <input checked="" type="checkbox"/> รถบรรทุก Vehicle Truck </div> <div> <input type="checkbox"/> รถไฟ Train </div> <div> <input type="checkbox"/> เรือ Ship </div> <div> <input type="checkbox"/> เครื่องบิน Plane </div> </div> 3) เลขประจำตัวผู้ขนส่ง : TSDF's ID DIWD173000027 โทรศัพท์ : Phone โทรสาร : Fax ฉุกเฉิน : Emergency | | | |
| 4) คำรับรอง : ข้าพเจ้ารับรองว่าได้อ่านรายละเอียดของสิ่งที่บรรจุข้างต้น และการขนส่งโดยรถบรรทุกตามกฎหมายทุกประการ ปริมาณที่รับแจ้งข้างบน คือ ลิตร Generator Certificate : I hereby declare that I have received the type and quantity of waste as described above by the generator and that waste has been transported according to regulations. โดยขนส่งจากวันที่รับ : From ปะจวจก370862 วันที่ : Day/Month/Year 10/10/2566 | | | | | | |
| ชื่อผู้รับ : name Transportor's name อุบล นีคำ (02155570264) ลายเซ็น : Signature วันที่ : Day/Month/Year 10/10/2566 | | | | | | |
| 3. ส่วนของผู้ประกอบการสถานที่เก็บรวบรวม ป้าย และกำจัดของเสีย : This section must be completed by TSDFs. | | | | | | |
| 1) ชื่อผู้รับกำจัด : TSDF's name บริษัท เวสต์ 2 เอ็นเนอร์ยี่ จำกัด สถานที่กำจัด : TSDF's address 98 หมู่ที่ 7 ถนน ตำบลตะพงเดิม ตำบลเอกภาพวนบุรี จังหวัดประจำตัวถิ่น : State 77110 | | | 2) เลขประจำตัวผู้รับกำจัด : TSDF's ID DIWD173000027 (3-106-46/60)ปจ โทรศัพท์ : Phone โทรสาร : Fax ฉุกเฉิน : Emergency | | | |
| 3) คำรับรอง : ข้าพเจ้ารับรองว่าได้รับของเสียแล้วตามปริมาณที่ระบุข้างต้น และสามารถกำจัดของเสียที่รับมาได้อย่างเหมาะสม : Treatment period..... <input type="checkbox"/> วัน : day <input type="checkbox"/> เดือน : month <input type="checkbox"/> ปี : year นับจากวันที่ได้รับของเสีย : since the day that received waste. ผู้รับผิดชอบโดย : โทร วันที่ : Day/Month/Year | | | | | | |
| 4) การตรวจสอบไม่ตรงกัน : Discrepancy Notification. | | | | | | |
| ประเภทของเสีย : Type of waste ปริมาณ : Quantity | | | | | | |
| การดำเนินการ : Action taken <input type="checkbox"/> ส่งคืน : Returned <input type="checkbox"/> จัดเก็บภาชนะ : Reclassified รหัส : Waste ID <input type="checkbox"/> รับกำจัด : Accepted เหตุผล : Reason of action | | | | | | |
| วันที่ส่งคืน : Date returned (วัน/เดือน/ปี : dd / mm / yy) หมายเหตุเกี่ยวกับการขนส่งของเสียที่ส่งกลับ : Returned manifest no. | | | | | | |
| ชื่อผู้ส่งคืน : TSDF's name ลายเซ็นผู้ส่งคืน : TSDF's Signature | | | | | | |



เลขที่อ้างอิง: Ref.No. 823100528

เลขที่ 168636

หมายเลขใบกำกับการขนส่งของเสีย: Manifest No. W2F 6A100394

ใบกำกับการขนส่งของเสียจากอุตสาหกรรม
(Uniform Hazardous Waste / Non-Hazardous Waste Manifest)

1. ส่วนของผู้ก่อการขนส่งของเสียอันตราย: This section must be completed by the Generator

1) ชื่อ: Name บริษัท สยามเคมีภัณฑ์ จำกัด (มหาชน)

สถานที่ตั้ง: Generator address เลขที่ 4 หมู่ 1 ตำบลบางพลีใหญ่ อำเภอบางพลี จังหวัดสมุทรปราการ

3) ผู้ขนส่งของเสียอันตราย: Transporter

วันที่: ชื่อบริษัท: First company name บริษัท ไทย รักษ์พล จำกัด

4) ผู้เก็บรวบรวม บำบัด และกำจัดของเสียอันตราย: Treatment Storage Disposal Facilities (TSDFs)

วันที่: ชื่อบริษัท: First TSDF's name บริษัท ไทย รักษ์พล จำกัด

2) เลขประจำตัวผู้ก่อการขนส่งของเสียอันตราย: Generator's ID. 5-59 1236 119

โทรศัพท์: Phone 02-12345678 โทรสาร: Fax 02-12345678 กรณีฉุกเฉิน: Emergency 02-12345678

เลขประจำตัวผู้ขนส่งของเสียอันตราย รายที่ 1: Transporter's ID 1234-1-2145678910

เลขประจำตัวผู้เก็บรวบรวม บำบัด และกำจัดของเสียอันตราย รายที่ 1: Disposer's ID 1234-1-2145678910

5) รายละเอียดของของเสียอันตรายที่ขนส่ง:

| ลำดับ No. | รายละเอียด (Description) | รหัสของเสีย อันตราย: Waste ID. | หมวดหมู่ของเสียที่ไม่อันตราย หมวด: ชื่อ | ภาชนะบรรจุ: Containers จำนวน: No. ชนิด: Type | ปริมาณบรรจุ: ปริมาตรสุทธิ: หน่วยน้ำหนัก: หมายเหตุเพิ่มเติม: |
|--------------|-----------------------------|-----------------------------------|--|---|---|
| 1 | ของเสียอันตราย | 1234-1-2145678910 | ของเสียอันตราย | ของเสียอันตราย | ของเสียอันตราย |
| 2 | ของเสียอันตราย | 1234-1-2145678910 | ของเสียอันตราย | ของเสียอันตราย | ของเสียอันตราย |
| 3 | ของเสียอันตราย | 1234-1-2145678910 | ของเสียอันตราย | ของเสียอันตราย | ของเสียอันตราย |
| 4 | ของเสียอันตราย | 1234-1-2145678910 | ของเสียอันตราย | ของเสียอันตราย | ของเสียอันตราย |
| 5 | ของเสียอันตราย | 1234-1-2145678910 | ของเสียอันตราย | ของเสียอันตราย | ของเสียอันตราย |
| 6 | ของเสียอันตราย | 1234-1-2145678910 | ของเสียอันตราย | ของเสียอันตราย | ของเสียอันตราย |
| 7 | ของเสียอันตราย | 1234-1-2145678910 | ของเสียอันตราย | ของเสียอันตราย | ของเสียอันตราย |
| 8 | ของเสียอันตราย | 1234-1-2145678910 | ของเสียอันตราย | ของเสียอันตราย | ของเสียอันตราย |
| 9 | ของเสียอันตราย | 1234-1-2145678910 | ของเสียอันตราย | ของเสียอันตราย | ของเสียอันตราย |
| 10 | ของเสียอันตราย | 1234-1-2145678910 | ของเสียอันตราย | ของเสียอันตราย | ของเสียอันตราย |

รวมปริมาณของเสียอันตรายทั้งหมด: Total Quantity ของเสียอันตราย: liquid 1000 ลิตร/ลูกบาศก์เมตร: Liters/cu.m ของแข็ง: solid 1000 กิโลกรัม/ ลิ้น: Kgs/Tons

6) การปฏิบัติพิเศษของของเสียอันตราย และข้อมูลเพิ่มเติม

Special handling Instructions and additional information

7) คำรับรอง: ข้าพเจ้าขอรับรองว่าได้ใส่รายละเอียดของของเสียอันตรายตามที่ระบุข้างต้น และมีการบรรจุติดป้ายหรือฉลากอย่างเหมาะสมตามข้อกำหนดของกฎหมายทุกประการ

Generator Certificate: I hereby declare that the contents of this consignment are accurately described above and have been packed and labeled and are in proper condition for transport according to regulation.

ชื่อ Generator's name นายสมชาย ใจดี ลงนาม: Signature สมชาย ใจดี วันที่: Date 12/01/2564 เดือน: Month มกราคม ปี: Year 2564

2. ส่วนของผู้ขนส่งของเสียอันตราย: This section must be completed by the Transporter

1) ชื่อผู้รับส่งรายที่ 1: Transporter's Name บริษัท ไทย รักษ์พล จำกัด

เลขประจำตัวผู้ขนส่ง: Transporter's ID. 1234-1-2145678910

โทรศัพท์: Phone 02-12345678 โทรสาร: Fax 02-12345678 กรณีฉุกเฉิน: Emergency 02-12345678

2) ภาชนะที่ใช้

Vehicle ☐ รถบรรทุก ☐ รถไฟ ☐ เรือ ☐ เครื่องบิน

3) เลขทะเบียน

พาหนะ: Vehicle ID 1234-1-2145678910

4) คำรับรอง: ข้าพเจ้าขอรับรองว่าได้รับของเสียอันตรายแล้วตามที่ระบุข้างต้น และมีการขนส่งไปตามข้อกำหนดของกฎหมายทุกประการ

Transporter Certification: I hereby declare that I have received the type and quantity of waste as described above by the generator and that waste has been transported according to regulations.

โดยขนส่งจากจังหวัด: From สมุทรปราการ ไปจังหวัด: To สมุทรปราการ ใช้ระยะเวลาประมาณ: Time spending 1 ชม./วัน: Hours/Day

ลงชื่อผู้รับส่งรายที่ 1: Transporter's name นายสมชาย ใจดี ลงนาม: Signature สมชาย ใจดี วันที่: Date 12/01/2564 เดือน: Month มกราคม ปี: Year 2564

3. ส่วนของผู้ประกอบการสถานที่เก็บรวบรวม บำบัด และกำจัดของเสียอันตราย: This section must be completed by TSDFs

1) ชื่อผู้รับกำจัด TSDF's name บริษัท ไทย รักษ์พล จำกัด

สถานที่กำจัด: TSDF's address เลขที่ 4 หมู่ 1 ตำบลบางพลีใหญ่ อำเภอบางพลี จังหวัดสมุทรปราการ

3) คำรับรอง: ข้าพเจ้าขอรับรองว่าได้รับของเสียอันตรายแล้วตามที่ระบุข้างต้น

TSDF certificate of arrival: I hereby declare that I have received the reference load.

และสามารถกำจัดของเสียอันตรายได้ตามระยะเวลา: Treatment period ☐ วัน: Day ☐ เดือน: Month ☐ ปี: Year นับจากวันที่ได้รับของเสีย: since the day that received waste

ลงชื่อผู้รับกำจัด: TSDF's name นายสมชาย ใจดี ลงนาม: Signature สมชาย ใจดี วันที่: Date 12/01/2564 เดือน: Month มกราคม ปี: Year 2564

2) เลขประจำตัวผู้รับกำจัด: TSDF's ID 1234-1-2145678910

โทรศัพท์: Phone 02-12345678 โทรสาร: Fax 02-12345678 กรณีฉุกเฉิน: Emergency 02-12345678

4) กรณีของเสียอันตรายไม่ตรงตามที่แจ้ง: Discrepancy Notification

ประเภทของของเสียอันตราย: Type of waste ของเสียอันตราย ปริมาณ: Quantity 1000

การดำเนินการ: Action taken ☐ ส่งคืน: Returned ☐ จัดประเภทใหม่: Reclassified / รหัส: Waste ID 1234-1-2145678910 ☐ รับกำจัด: Accepted เหตุผล: Reason of action ไม่ตรงตามที่แจ้ง

วันที่ส่งคืน: Date returned 12/01/2564 (วัน/เดือน/ปี: dd / mm / yy) หมายเลขใบกำกับการขนส่งของเสียอันตรายที่ส่งคืน: Returned manifest no. 1234-1-2145678910

ชื่อผู้ส่งคืน: TSDF's name นายสมชาย ใจดี ลงนาม: Signature สมชาย ใจดี

| เอกสารแสดงการจัดการ (Manifest Form) | | | | | | | | | | | | | |
|--|--------------------------------------|--------------|---|---|-------|------------|--|--------------|------|-------|---|--------------------------|---|
| ส่วนที่ ๑ ผู้ก่อกำเนิด | | | | | | | | | | | | | |
| ชื่อผู้ก่อกำเนิด : บริษัท สหวิริยาสติลอนด์สตรี จำกัด (มหาชน) | | | เลขทะเบียนโรงงาน : 10770000125365 | | | | | | | | | | |
| สถานที่ตั้งโรงงาน : 9 หมู่ที่ 7 ถนน ตำบลแม่รำพึง อำเภอบางสะพาน จังหวัดประจวบคีรีขันธ์ 77140 | | | | | | | | | | | | | |
| เบอร์โทรติดตอ : | | | เบอร์โทรติดตอฉุกเฉิน : | | | | | | | | | | |
| ผู้ได้รับมอบหมายให้ขนส่งสิ่งปฏิกูลหรือวัสดุที่ไม่ใช่แล้ว : | | | | | | | | | | | | | |
| ชื่อผู้ขับขี : เพชรบุรี พลชัย | | | เลขทะเบียนพาหนะ : 70-3869 ต. พาหนะที่ใช้ : รถแท้งค์ | | | | | | | | | | |
| โดยขนส่งจากจังหวัด : ประจวบคีรีขันธ์ ไปยังจังหวัด : ชลบุรี | | | ใช้ระยะเวลาประมาณ : 1 วัน | | | | | | | | | | |
| ผู้รับดำเนินการ : บริษัท สกนกการจัดการสิ่งแวดล้อม จำกัด | | | เลขทะเบียนโรงงาน (ถ้ามี) : 10200100725567 | | | | | | | | | | |
| สถานที่ตั้ง : 69 หมู่ที่ 1 ถนน- ตำบลบ่อแก้วทอง อำเภอบ่อทอง จังหวัดชลบุรี 20270 | | | | | | | | | | | | | |
| เบอร์โทรติดตอ : | | | เบอร์โทรติดตอฉุกเฉิน : | | | | | | | | | | |
| รายละเอียดของสิ่งปฏิกูลหรือวัสดุที่ไม่ใช่แล้ว ที่ขนส่ง : | | | | | | | | | | | | | |
| ลำดับ | ชื่อสิ่งปฏิกูลหรือวัสดุที่ไม่ใช่แล้ว | | รหัสประเภท หรือชนิด | <table border="1" style="width: 100%; border-collapse: collapse;"> <thead> <tr> <th colspan="2" style="text-align: center;">ภาษาขบรรจุ</th> <th rowspan="2" style="text-align: center;">ปริมาณ (ตัน)</th> </tr> <tr> <th style="text-align: center;">ชนิด</th> <th style="text-align: center;">จำนวน</th> </tr> </thead> <tbody> <tr> <td style="text-align: center;">1</td> <td style="text-align: center;">กรดเกลือจากการใช้งานแล้ว</td> <td style="text-align: center;">1</td> </tr> </tbody> </table> | | ภาษาขบรรจุ | | ปริมาณ (ตัน) | ชนิด | จำนวน | 1 | กรดเกลือจากการใช้งานแล้ว | 1 |
| ภาษาขบรรจุ | | ปริมาณ (ตัน) | | | | | | | | | | | |
| ชนิด | จำนวน | | | | | | | | | | | | |
| 1 | กรดเกลือจากการใช้งานแล้ว | 1 | | | | | | | | | | | |
| 1 | กรดเกลือจากการใช้งานแล้ว | | 110105 | tank | 23.91 | | | | | | | | |
| รวมปริมาณทั้งหมด : ของเหลว 23.91 ตัน ของแข็ง 0 ตัน ของแข็งกึ่งเหลว 0 ตัน | | | | | | | | | | | | | |
| <input checked="" type="checkbox"/> น้ำหนักชั่งจริง <input type="checkbox"/> น้ำหนักประมาณการ | | | | | | | | | | | | | |
| ขอความร่วมมือระหว่างทางรถขนส่ง : | | | | | | | | | | | | | |
| คำรับรอง : ข้าพเจ้าขอรับรองว่าได้ส่งมอบสิ่งปฏิกูลหรือวัสดุที่ไม่ใช่แล้วตามที่ระบุข้างต้น ซึ่งมีการบรรจุ ติดป้าย หรือฉลากอย่างเหมาะสม และกระขนส่งจะปฏิบัติตามข้อกำหนดของกฎหมายทุกประการ | | | ปริมาณที่ส่งมอบ : 23.91 ตัน วันที่ส่งมอบ : 01/11/2566 เวลาที่ส่งมอบ : | | | | | | | | | | |
| ลงชื่อผู้ก่อกำเนิด : รชยา พลอยศรี สายมือชื่อ : | | | วันที่ : | | | | | | | | | | |
| ส่วนที่ ๒ รายละเอียดการขนส่งสิ่งปฏิกูลหรือวัสดุที่ไม่ใช่แล้ว | | | | | | | | | | | | | |
| คำรับรอง : ข้าพเจ้าขอรับรองว่าได้รับสิ่งปฏิกูลหรือวัสดุที่ไม่ใช่แล้วตามที่ระบุข้างต้น ซึ่งมีการบรรจุ ติดป้าย หรือฉลากอย่างเหมาะสม และกระขนส่งจะปฏิบัติตามข้อกำหนดของกฎหมายทุกประการ | | | | | | | | | | | | | |
| ลงชื่อผู้ขับขี : เพชรบุรี พลชัย | | | วันที่ : | | | | | | | | | | |
| <input checked="" type="checkbox"/> ผู้ก่อกำเนิดได้แนบภาพถ่ายเอกสารจัดการที่มีการลงนามในส่วนที่ ๑ และส่วนที่ ๒ ครบถ้วนถูกต้องแล้ว | | | | | | | | | | | | | |
| ส่วนที่ ๓ ผู้รับดำเนินการ | | | | | | | | | | | | | |
| ชื่อผู้รับดำเนินการ : บริษัท สกนกการจัดการสิ่งแวดล้อม จำกัด | | | เลขทะเบียนโรงงาน (ถ้ามี) : 10200100725567 | | | | | | | | | | |
| ส่วนที่ ๓/๑ | | | ขนส่งจากจังหวัด : ประจวบคีรีขันธ์ มายังจังหวัด : ชลบุรี | | | | | | | | | | |
| คำรับรอง : ข้าพเจ้าขอรับรองว่าสิ่งปฏิกูลหรือวัสดุที่ไม่ใช่แล้ว | | | ใช้ระยะเวลา : 1 วัน | | | | | | | | | | |
| ตามที่ระบุข้างต้นมาถึงสถานที่รับจัดการ | | | วันที่มาถึง : 02/11/2566 | | | | | | | | | | |
| ลงชื่อผู้รับดำเนินการ : นิตติยา พลศรี | | | เวลาที่มาถึง : 00:00 | | | | | | | | | | |
| ส่วนที่ ๓/๒ | | | ปริมาณที่รับมอบ : 23.91 ตัน | | | | | | | | | | |
| คำรับรอง : ข้าพเจ้าขอรับรองว่ารับจัดการสิ่งปฏิกูลหรือวัสดุที่ไม่ใช่แล้วตามที่ระบุข้างต้น | | | <input checked="" type="checkbox"/> น้ำหนักชั่งจริง <input type="checkbox"/> น้ำหนักประมาณการ | | | | | | | | | | |
| ซึ่งมีการบรรจุ ติดป้าย หรือฉลากอย่างเหมาะสม | | | วันที่รับมอบ : 02/11/2566 เวลาที่มอบ : 00:00 | | | | | | | | | | |
| ลงชื่อผู้รับดำเนินการ : นิตติยา พลศรี | | | <input checked="" type="checkbox"/> ภาพถ่ายสิ่งปฏิกูลหรือวัสดุที่ไม่ใช่แล้ว และ/หรือ <input type="checkbox"/> เอกสารแสดงลักษณะสำคัญของสิ่งปฏิกูลหรือวัสดุที่ไม่ใช่แล้ว | | | | | | | | | | |
| ส่วนที่ ๓/๓ | | | ปริมาณที่จัดการแล้วเสร็จ : 23.91 ตัน | | | | | | | | | | |
| คำรับรอง : ข้าพเจ้าขอรับรองว่าได้จัดการสิ่งปฏิกูลหรือวัสดุที่ไม่ใช่แล้ว | | | วันที่จัดการแล้วเสร็จ : 09/11/2566 เวลาที่จัดการแล้วเสร็จ : 00:00 | | | | | | | | | | |
| ตามที่ระบุข้างต้นแล้วเสร็จตามที่ได้รับอนุญาต | | | ปริมาณคงเหลือ : 0 ตัน | | | | | | | | | | |
| ลงชื่อผู้รับดำเนินการ : รมย์ฤดี สุตม์ | | | <input checked="" type="checkbox"/> ภาพถ่ายเอกสารจัดการที่ลงนามครบถ้วนถูกต้อง | | | | | | | | | | |
| ส่วนที่ ๔ ผู้ก่อกำเนิดสรุปผลการจัดการ | | | | | | | | | | | | | |
| คำรับรอง : ข้าพเจ้าขอรับรองว่าสิ่งปฏิกูลหรือวัสดุที่ไม่ใช่แล้วตามที่ระบุข้างต้น | | | | | | | | | | | | | |
| <input checked="" type="checkbox"/> ได้รับการจัดการแล้วเสร็จตามที่ได้รับอนุญาตแล้ว (ส่วนที่ ๓) | | | | | | | | | | | | | |
| <input type="checkbox"/> ได้รับการจัดการแล้วเสร็จตามที่ได้รับอนุญาตแล้ว (ส่วนที่ ๕) | | | | | | | | | | | | | |
| <input type="checkbox"/> ได้รับคืนจากผู้รับดำเนินการแล้ว (ส่วนที่ ๖) | | | | | | | | | | | | | |
| <input type="checkbox"/> ได้รับการจัดการแล้วเสร็จโดยผู้รับจัดการรายได้ในตามที่ได้รับอนุญาตแล้ว (ส่วนที่ ๗) | | | | | | | | | | | | | |
| ลงชื่อผู้ก่อกำเนิด : | | | วันที่ : | | | | | | | | | | |
| สายมือชื่อ : | | | วันที่ : | | | | | | | | | | |

| เอกสารแสดงการจัดการ (Manifest Form) | | | | | |
|--|--------------------------------------|---------------------------|--|------------------------|--------------|
| ส่วนที่ ๑ ผู้ก่อกำเนิด | | | | | |
| ชื่อผู้ก่อกำเนิด : บริษัท สหวิทยาสตอลีนคัสตรี จำกัด (มหาชน) | | | เลขทะเบียนโรงงาน : 10770000125365 | | |
| สถานที่ตั้งโรงงาน : 9 หมู่ที่ 7 ถนน ตำบลแม่ฟ้าทั้ง อำเภอบางสะพาน จังหวัดประจวบคีรีขันธ์ 77140 | | | | | |
| เบอร์โทรติดต่อก : | | | เบอร์โทรติดต่อดูแลเงิน : | | |
| ผู้ได้รับมอบหมายให้ขนส่งสิ่งปฏิกูลหรือวัสดุที่ไม่ใช่แล้ว : | | | | | |
| ชื่อผู้ขับขี : นายสันต์ จันทร์มา | | เลขทะเบียนพาหนะ : 70-1347 | | พาหนะที่ใช้ : รถแท้งค์ | |
| โดยขนส่งจากจังหวัด : ประจวบคีรีขันธ์ ไปยังจังหวัด : ฉะเชิงเทรา | | | ใช้ระยะเวลาประมาณ : 1 วัน | | |
| ผู้รับดำเนินการ : บริษัท เอเชียนเคมีคัล จำกัด | | | เลขทะเบียนโรงงาน (ถ้ามี) : 72090000625388 | | |
| สถานที่ตั้ง : 85/1 หมู่ที่ 5 ถนนบางนา-ตราด ตำบลบางสมัคร อำเภอบางปะกง จังหวัดฉะเชิงเทรา 24180 | | | | | |
| เบอร์โทรติดต่อก : | | | เบอร์โทรติดต่อดูแลเงิน : | | |
| รายละเอียดของสิ่งปฏิกูลหรือวัสดุที่ไม่ใช่แล้ว ที่ขนส่ง : | | | | | |
| ลำดับ | ชื่อสิ่งปฏิกูลหรือวัสดุที่ไม่ใช่แล้ว | รหัสประเภท หรือชนิด | ลักษณะบรรจุ | | ปริมาณ (ตัน) |
| | | | ชนิด | จำนวน | |
| 1 | กรดเกลือจากการใช้งานแล้ว | 110105 | tank | 1 | 27.7 |
| รวมปริมาณทั้งหมด : ของเหลว 27.7 ตัน ของแข็ง 0 ตัน ของแข็งกึ่งเหลว 0 ตัน | | | | | |
| <input checked="" type="checkbox"/> น้ำหนักชั่งจริง <input type="checkbox"/> น้ำหนักประมาณการ | | | | | |
| ขอความร่วมมือระหว่างทางภาคนขนส่ง : | | | | | |
| คำรับรอง : ข้าพเจ้าขอรับรองว่าได้ส่งมอบสิ่งปฏิกูลหรือวัสดุที่ไม่ใช่แล้วตามที่ระบุข้างต้น ซึ่งมีการบรรจุ ติดป้าย หรือฉลากอย่างเหมาะสม และการขนส่งจะปฏิบัติตามข้อกำหนดของกฎหมายทุกประการ | | | ปริมาณที่ส่งมอบ : 27.7 ตัน วันที่ส่งมอบ : 16/11/2566 เวลาที่ส่งมอบ : | | |
| ลงชื่อผู้ก่อกำเนิด : รชยา พลอยศรี สายมือชื่อ : | | | วันที่ : | | |
| ส่วนที่ ๒ รายละเอียดการขนส่งสิ่งปฏิกูลหรือวัสดุที่ไม่ใช่แล้ว | | | | | |
| คำรับรอง : ข้าพเจ้าขอรับรองว่าได้รับสิ่งปฏิกูลหรือวัสดุที่ไม่ใช่แล้วตามที่ระบุข้างต้น ซึ่งมีการบรรจุ ติดป้าย หรือฉลากอย่างเหมาะสม และการขนส่งจะปฏิบัติตามข้อกำหนดของกฎหมายทุกประการ | | | | | |
| ลงชื่อผู้ขับขี : นายสันต์ จันทร์มา สายมือชื่อ : | | | วันที่ : | | |
| <input checked="" type="checkbox"/> ผู้ก่อกำเนิดได้แนบบัญชีรายการเอกสารจัดการที่มีการลงนามในส่วนที่ ๑ และส่วนที่ ๒ ครบถ้วนถูกต้องแล้ว | | | | | |
| ส่วนที่ ๓ ผู้รับดำเนินการ | | | | | |
| ชื่อผู้รับดำเนินการ : บริษัท เอเชียนเคมีคัล จำกัด | | | เลขทะเบียนโรงงาน (ถ้ามี) : 72090000625388 | | |
| ส่วนที่ ๓/๑ | | | | | |
| คำรับรอง : ข้าพเจ้าขอรับรองว่าสิ่งปฏิกูลหรือวัสดุที่ไม่ใช่แล้วตามที่ได้รับแจ้งถึงสถานที่รับจัดการ | | | ขนส่งจากจังหวัด : ประจวบคีรีขันธ์ มายังจังหวัด : ฉะเชิงเทรา ใช้ระยะเวลา : 1 วัน วันที่มาถึง : 16/11/2566 เวลาที่มาถึง : 00:00 | | |
| ลงชื่อผู้รับดำเนินการ : พิรพงษ์ บุญปาเหิง สายมือชื่อ : | | | วันที่ : | | |
| ส่วนที่ ๓/๒ | | | | | |
| คำรับรอง : ข้าพเจ้าขอรับรองว่าบริหารจัดการสิ่งปฏิกูลหรือวัสดุที่ไม่ใช่แล้วตามที่ระบุข้างต้น ซึ่งมีการบรรจุ ติดป้าย หรือฉลากอย่างเหมาะสม | | | ปริมาณที่รับมอบ : 27.7 ตัน <input checked="" type="checkbox"/> น้ำหนักชั่งจริง <input type="checkbox"/> น้ำหนักประมาณการ วันที่รับมอบ : 16/11/2566 เวลาที่มอบ : 00:00 | | |
| ลงชื่อผู้รับดำเนินการ : สุภาพร บุญปาเหิง สายมือชื่อ : | | | วันที่ : | | |
| | | | <input checked="" type="checkbox"/> ภาพถ่ายสิ่งปฏิกูลหรือวัสดุที่ไม่ใช่แล้ว และ/หรือ <input type="checkbox"/> เอกสารแสดงลักษณะสำคัญของสิ่งปฏิกูลหรือวัสดุที่ไม่ใช่แล้ว | | |
| ส่วนที่ ๓/๓ | | | | | |
| คำรับรอง : ข้าพเจ้าขอรับรองว่าได้จัดการสิ่งปฏิกูลหรือวัสดุที่ไม่ใช่แล้วตามที่ได้รับอนุญาต | | | ปริมาณที่จัดการแล้วเสร็จ : 0 ตัน วันที่จัดการแล้วเสร็จ : 08/12/2566 เวลาที่จัดการแล้วเสร็จ : 10:13 ปริมาณคงเหลือ : 0 ตัน | | |
| ลงชื่อผู้รับดำเนินการ : ชัยวัฒน์ พรหมคุณุบล สายมือชื่อ : | | | วันที่ : | | |
| | | | <input checked="" type="checkbox"/> ภาพถ่ายเอกสารจัดการที่ลงนามครบถ้วนถูกต้อง | | |
| ส่วนที่ ๔ ผู้ก่อกำเนิดสรุปผลการจัดการ | | | | | |
| คำรับรอง : ข้าพเจ้าขอรับรองว่าสิ่งปฏิกูลหรือวัสดุที่ไม่ใช่แล้วตามที่ระบุข้างต้น | | | | | |
| <input checked="" type="checkbox"/> ได้รับการจัดการแล้วเสร็จตามที่ได้รับอนุญาตแล้ว (ส่วนที่ ๓) | | | | | |
| <input type="checkbox"/> ได้รับการจัดการแล้วเสร็จตามที่ได้รับอนุญาตแล้ว (ส่วนที่ ๕) | | | | | |
| <input type="checkbox"/> ได้รับคืนจากผู้รับดำเนินการแล้ว (ส่วนที่ ๖) | | | | | |
| <input type="checkbox"/> ได้รับการจัดการแล้วเสร็จโดยผู้จัดการรายใหม่ตามที่ได้รับอนุญาตแล้ว (ส่วนที่ ๗) | | | | | |
| ลงชื่อผู้ก่อกำเนิด : | | | สายมือชื่อ : วันที่ : | | |

| เอกสารแสดงการจัดการ (Manifest Form) | | | | | |
|---|--------------------------------------|--|------------|---------------------------|--------------|
| ส่วนที่ ๑ ผู้ก่อกำเนิด | | | | | |
| ชื่อผู้ก่อกำเนิด : บริษัท สหวิริยาสติลอนดีสตรี จำกัด (มหาชน) | | เลขทะเบียนโรงงาน : 10770000125365 | | | |
| สถานที่ตั้งโรงงาน : 9 หมู่ที่ 7 ถนน- ตำบลแม่ริ้วฟ้าง อำเภอบางสะพาน จังหวัดประจวบคีรีขันธ์ 77140 | | | | | |
| เบอร์โทรศัพท์ต่อ : | | เบอร์โทรติดต่อกูเงิน : | | | |
| ผู้ได้รับมอบหมายให้ขนส่งสิ่งปฏิกูลหรือวัสดุที่ไม่ใช่แล้ว : | | | | | |
| ชื่อผู้ขับขี : ศรชัย สิทธิสินธ์ | | เลขทะเบียนพาหนะ : 72-1877 | | พาหนะที่ใช้ : รถแทงค์ | |
| โดยขนส่งจากจังหวัด : ประจวบคีรีขันธ์ | | ไปยังจังหวัด : พระนครศรีอยุธยา | | ใช้ระยะเวลาประมาณ : 1 วัน | |
| ผู้รับดำเนินการ : บริษัท เบตเตอร์ เวสต์ แคร จำกัด | | เลขทะเบียนโรงงาน (ถ้ามี) : 82170009625627 | | | |
| สถานที่ตั้ง : หมู่ที่ ถนน ตำบลบางพระคร อำเภอนครหลวง จังหวัดพระนครศรีอยุธยา 13260 | | | | | |
| เบอร์โทรติดต่อก : | | เบอร์โทรติดต่อกูเงิน : | | | |
| รายละเอียดของสิ่งปฏิกูลหรือวัสดุที่ไม่ใช่แล้ว ที่ขนส่ง : | | | | | |
| ลำดับ | ชื่อสิ่งปฏิกูลหรือวัสดุที่ไม่ใช่แล้ว | รหัสประเภท หรือชนิด | ภาชนะบรรจุ | | ปริมาณ (ตัน) |
| | | | ชนิด | จำนวน | |
| 1 | กรดเกลือจากการใช้งานแล้ว | 110105 | tank | 1 | 13.29 |
| รวมปริมาณทั้งหมด : ของเหลว 13.29 ตัน ของแข็ง 0 ตัน ของแข็งกึ่งเหลว 0 ตัน | | | | | |
| [/] น้ำหนักซึ่งจริง [] น้ำหนักประมาณการ | | | | | |
| ข้อควรระวังระหว่างการขนส่ง : | | | | | |
| คำรับรอง : ข้าพเจ้าขอรับรองว่าได้سلمอบสิ่งปฏิกูลหรือวัสดุที่ไม่ใช่แล้วตามที่ระบุข้างต้น | | ปริมาณที่سلمอบ : 13.29 ตัน | | | |
| ซึ่งมีการบรรจุ ติดป้าย หรือฉลากอย่างเหมาะสม | | วันที่سلمอบ : 21/11/2566 | | | |
| และการขนส่งจะปฏิบัติตามข้อกำหนดของกฎหมายทุกประการ | | เวลาที่سلمอบ : | | | |
| ลงชื่อผู้ก่อกำเนิด : รชยา พลอยศรี | | ลายมือชื่อ : วันที่ : | | | |
| ส่วนที่ ๒ รายละเอียดการขนส่งสิ่งปฏิกูลหรือวัสดุที่ไม่ใช่แล้ว | | | | | |
| คำรับรอง : ข้าพเจ้าขอรับรองว่าได้รับสิ่งปฏิกูลหรือวัสดุที่ไม่ใช่แล้วตามที่ระบุข้างต้น ซึ่งมีการบรรจุ ติดป้าย หรือฉลากอย่างเหมาะสม และการขนส่งจะปฏิบัติตามข้อกำหนดของกฎหมายทุกประการ | | | | | |
| ลงชื่อผู้ขับขี : ศรชัย สิทธิสินธ์ | | ลายมือชื่อ : วันที่ : | | | |
| [/] ผู้ก่อกำเนิดแนบภาพถ่ายเอกสารการจัดการที่มีการลงนามในส่วนที่ ๑ และส่วนที่ ๒ ครบถ้วนถูกต้องแล้ว | | | | | |
| ส่วนที่ ๓ ผู้รับดำเนินการ | | | | | |
| ชื่อผู้รับดำเนินการ : บริษัท เบตเตอร์ เวสต์ แคร จำกัด | | เลขทะเบียนโรงงาน (ถ้ามี) : 82170009625627 | | | |
| ส่วนที่ ๓/๑ | | ขนส่งจากจังหวัด : ประจวบคีรีขันธ์ | | | |
| คำรับรอง : ข้าพเจ้าขอรับรองว่าสิ่งปฏิกูลหรือวัสดุที่ไม่ใช่แล้ว | | มายังจังหวัด : พระนครศรีอยุธยา | | | |
| ตามที่ระบุข้างต้นมาถึงสถานที่รับจัดการ | | ใช้ระยะเวลา : 2 วัน | | | |
| ลงชื่อผู้รับดำเนินการ : เกศรินทร์ บุญอุบล | | วันที่มาถึง : 22/11/2566 | | | |
| ลายมือชื่อ : | | เวลาที่มาถึง : 00:00 | | | |
| ส่วนที่ ๓/๒ | | ปริมาณที่รับมอบ : 13.29 ตัน | | | |
| คำรับรอง : ข้าพเจ้าขอรับรองว่าบริหารจัดการสิ่งปฏิกูลหรือวัสดุที่ไม่ใช่แล้วตามที่ระบุข้างต้น | | [/] น้ำหนักซึ่งจริง [] น้ำหนักประมาณการ | | | |
| ซึ่งมีการบรรจุ ติดป้าย หรือฉลากอย่างเหมาะสม | | วันที่รับมอบ : 22/11/2566 | | | |
| ลงชื่อผู้รับดำเนินการ : เกศรินทร์ บุญอุบล | | เวลาที่มอบ : 00:00 | | | |
| ลายมือชื่อ : วันที่ : | | [] ภาพถ่ายสิ่งปฏิกูลหรือวัสดุที่ไม่ใช่แล้ว และ/หรือ | | | |
| | | [/] เอกสารแสดงลักษณะสำคัญของสิ่งปฏิกูลหรือวัสดุที่ไม่ใช่แล้ว | | | |
| ส่วนที่ ๓/๓ | | ปริมาณที่จัดการแล้วเสร็จ : 13.29 ตัน | | | |
| คำรับรอง : ข้าพเจ้าขอรับรองว่าได้จัดการสิ่งปฏิกูลหรือวัสดุที่ไม่ใช่แล้ว | | วันที่จัดการแล้วเสร็จ : 23/11/2566 | | | |
| ตามที่ระบุข้างต้นแล้วเสร็จตามที่ได้รับอนุญาต | | เวลาที่จัดการแล้วเสร็จ : 00:00 | | | |
| ลงชื่อผู้รับดำเนินการ : เกศรินทร์ บุญอุบล | | ปริมาณคงเหลือ : 0 ตัน | | | |
| ลายมือชื่อ : วันที่ : | | [/] ภาพถ่ายเอกสารการจัดการที่ลงนามครบถ้วนถูกต้อง | | | |
| ส่วนที่ ๔ ผู้ก่อกำเนิดสรุปผลการจัดการ | | | | | |
| คำรับรอง : ข้าพเจ้าขอรับรองว่าสิ่งปฏิกูลหรือวัสดุที่ไม่ใช่แล้วตามที่ระบุข้างต้น | | | | | |
| [/] ได้รับการจัดการแล้วเสร็จตามที่ได้รับอนุญาตแล้ว (ส่วนที่ ๓) | | | | | |
| [] ได้รับการจัดการแล้วเสร็จตามที่ได้รับอนุญาตแล้ว (ส่วนที่ ๕) | | | | | |
| [] ได้รับคืนจากผู้รับดำเนินการแล้ว (ส่วนที่ ๖) | | | | | |
| [] ได้รับการจัดการแล้วเสร็จโดยผู้จัดการรายใหม่ตามที่ได้รับอนุญาตแล้ว (ส่วนที่ ๗) | | | | | |
| ลงชื่อผู้ก่อกำเนิด : | | ลายมือชื่อ : | | วันที่ : | |

เอกสารแนบที่ 20

เอกสารบันทึกชนิด ปริมาณและวิธีการจัดการกากของเสีย

Waste Inventory 2023

| No. | ชื่อ/ประเภทของเสีย | ภาชนะจัดเก็บ | จำนวนนำเข้า | จำนวนส่งกำจัด | จำนวนคงเหลือ | น้ำหนัก kg | รหัส | วิธีการจัดการ | หมายเหตุ (รหัสของเสีย) |
|---------------------|---|-----------------|-------------|---------------------|-----------------|------------|------|-------------------------------------|---------------------------|
| Hazardous waste | | | | | | | | | |
| 1 | ถังเปล่า 200 ลิตร | Drum | 886.00 | 601.00 | 285.00 | 6,011.68 | 049 | นำกลับมาใช้ประโยชน์อีกด้วยวิธีอื่นๆ | 15 01 10 |
| 2 | Used oil | Drum | 183.00 | 100.00 | 83.00 | 15,650.00 | 049 | จำหน่าย | 10 02 11 |
| 3 | หลอดไฟ | Bigbag | 13.00 | 0.00 | 13.00 | 745.00 | 049 | นำกลับมาใช้ประโยชน์อีกด้วยวิธีอื่นๆ | |
| 4 | ภาชนะปนเปื้อน | Bigbag | 44.00 | 39.00 | 5.00 | 600.00 | 049 | นำกลับมาใช้ประโยชน์อีกด้วยวิธีอื่นๆ | 15 01 10 |
| 5 | สาย Hydraulics | Bigbag | 17.00 | 0.00 | 17.00 | 2,970.00 | 042 | ทำเชื้อเพลิงผสม | 19 12 11 |
| 6 | ดินปนเปื้อน | Bigbag | 43.00 | 0.00 | 43.00 | 22,080.00 | 042 | ทำเชื้อเพลิงผสม | 17 05 03 |
| | ดินปนเปื้อน | Drum | 13.00 | 0.00 | 13.00 | | 042 | ทำเชื้อเพลิงผสม | 17 05 03 |
| 7 | Waste oil/น้ำมันเสีย | Drum | 286.00 | 240.00 | 46.00 | 3,936.00 | 042 | ทำเชื้อเพลิงผสม | 10 02 11 |
| 8 | Waste grease/จาระบีเสีย | Drum | 162.00 | 78.00 | 84.00 | 14,580.00 | 042 | ทำเชื้อเพลิงผสม | 07 06 08 |
| 9 | Waste water Sludge PQ | พื้นที่โดยเฉพาะ | - | 80.00 | | 72,560.00 | 042 | ทำเชื้อเพลิงผสม | 19 08 13 |
| 10 | วัสดุดูดซับน้ำมัน (เศษผ้า, ขุยมะพร้าว, ถุงมือผ้า) | Bigbag | 233.00 | 200.00 | 33.00 | 4,170.00 | 042 | ทำเชื้อเพลิงผสม | 15 02 02 |
| | วัสดุดูดซับน้ำมัน (เศษผ้า, ขุยมะพร้าว, ถุงมือผ้า) | Drum | 15.00 | 0.00 | 15.00 | | 042 | ทำเชื้อเพลิงผสม | 15 02 02 |
| 11 | ไส้กรองน้ำมัน | Bigbag | 6.00 | 0.00 | 6.00 | 1,075.00 | 042 | ทำเชื้อเพลิงผสม | 15 02 02 |
| 12 | อุปกรณ์อิเล็กทรอนิกส์ | Bigbag | 24.00 | 0.00 | 24.00 | 6,900.00 | 049 | นำกลับมาใช้ประโยชน์อีกด้วยวิธีอื่นๆ | 16 02 13 |
| 13 | Grinding from RSH | Bigbag | - | 0.00 | | 0.00 | 042 | ทำเชื้อเพลิงผสม | 12 01 18 |
| | Grinding from RSH | Drum | 18.00 | 0.00 | 18.00 | | 042 | ทำเชื้อเพลิงผสม | 12 01 18 |
| 14 | สารเคมีเสื่อมสภาพ | galton | 16.00 | 0.00 | 16.00 | 168.00 | | | |
| | สารเคมีเสื่อมสภาพ | Bigbag | - | 0.00 | 0.00 | | | | |
| | สารเคมีเสื่อมสภาพ | กระสอบ | 3.00 | 0.00 | 3.00 | | | | |
| 15 | Dust from Heat Recuperator | Bigbag | 21.00 | 0.00 | 21.00 | 7,174.00 | 042 | ทำเชื้อเพลิงผสม | 10 01 04 |
| 16 | แบตเตอรี่ | Bigbag | 6.00 | 0.00 | 6.00 | 1,730.00 | 049 | นำกลับมาใช้ประโยชน์อีกด้วยวิธีอื่นๆ | |
| 17 | ปูน | Waste area | 2,941.00 | 1,278.00 | 1,663.00 | 2,039.20 | 049 | นำกลับมาใช้ประโยชน์อีกด้วยวิธีอื่นๆ | 15 01 10 |
| 18 | กากตะกอนน้ำมันเตา | Drum | - | 0.00 | 0.00 | 0.00 | 042 | ทำเชื้อเพลิงผสม | 13 07 01 |
| 19 | ถังดับเพลิง | ถัง | 152.00 | 0.00 | 152.00 | 1,781.00 | | | |
| | | | | | | | | | |
| | | | | | Hazardous waste | 162,388.88 | | | |
| Non-Hazardous waste | | | | | | | | | |
| 1 | อิฐทนไฟจากเตาเผาเหล็ก | พื้นที่โดยเฉพาะ | 150,000.00 | 0.00 | 122,870.00 | 122,870.00 | 081 | รวบรวมและส่งออกต่างประเทศ | 10 02 10 |
| 2 | Waste water sludge HSM | พื้นที่โดยเฉพาะ | 189.00 | 169.00 | 20.00 | 30,220.00 | 081 | รวบรวมและส่งออกต่างประเทศ | 10 02 10 |
| 3 | ไส้กรองอากาศ | Bigbag | 27.00 | 0.00 | 27.00 | 2,590.00 | | | |
| 4 | เศษเหล็ก/ลวดเชื่อม | Bigbag | 5.00 | 0.00 | 5.00 | 1,750.00 | | | |
| 5 | ใบตัดใบเจียร | Bigbag | 6.00 | 0.00 | 6.00 | 2,700.00 | | | |
| 6 | ล้อหินเจียร | พื้นที่โดยเฉพาะ | 12.00 | 0.00 | 12.00 | 13,000.00 | | | |
| 7 | เรซินปรับปรุงน้ำเสื่อมสภาพ | Bigbag | 9.00 | 0.00 | 9.00 | 1,400.00 | | | |
| 8 | ใยแก้ว/ขนนกกันความร้อนเสื่อมสภาพ | Bigbag | 82.00 | 82.00 | 0.00 | 0.00 | | | |
| 9 | สารเคลือบปรับปรุงคุณภาพน้ำเสื่อมสภาพ | Bigbag | 4.00 | 0.00 | 4.00 | 500.00 | | | |
| | | | | Non-Hazardous waste | | 50,260.00 | | | |

เอกสารแนบที่ 21
แผนผังพื้นที่จัดเก็บของเสียประเภทต่าง ๆ

เอกสารแนบที่ 22

ใบอนุญาตประกอบกิจการให้รับทำการเก็บขนขยะสิ่งปฏิกูล
หรือมูลฝอย

เงื่อนไขแนบท้าย

ใบอนุญาตประกอบกิจการให้บริการเก็บขนขยะสิ่งปฏิกูลหรือขยะมูลฝอย

เลขที่ ๐๐๓/๒๕๖๖ ลงวันที่ ๒๐ เดือน พฤศจิกายน พ.ศ. ๒๕๖๖

๑. ผู้รับใบอนุญาตต้องปฏิบัติตามหลักเกณฑ์ วิธีการ และเงื่อนไขที่กำหนดในพระราชบัญญัติการสาธารณสุข พ.ศ. ๒๕๓๕ และข้อบัญญัติการบริหารส่วนตำบลแม่รำพึง เรื่อง การกำจัดสิ่งปฏิกูลและขยะมูลฝอย พ.ศ. ๒๕๕๖ อย่างเคร่งครัด
๒. หากปรากฏในภายหลังว่าการประกอบกิจการที่ได้รับอนุญาตนี้เป็นการขัดต่อกฎหมายอื่นที่เกี่ยวข้อง โดยมีอาจแก้ไขได้ เจ้าพนักงานท้องถิ่นอาจพิจารณาให้เพิกถอนการอนุญาตนี้ได้
๓. ผู้รับใบอนุญาตต้องปฏิบัติตามเงื่อนไขเฉพาะดังต่อไปนี้ด้วย คือ
 - ๓.๑ ผู้รับใบอนุญาตต้องเก็บขนเฉพาะขยะทั่วไปเท่านั้น
 - ๓.๒ ห้ามเก็บขน ขยะและสิ่งปฏิกูลหรือมูลฝอยอื่นใด นอกจากสถานที่ที่ได้รับอนุญาต
 - ๓.๓ ห้ามดำเนินการกำจัดขยะ และสิ่งปฏิกูลหรือมูลฝอยใดภายในเขตองค์การบริหารส่วนตำบลแม่รำพึง
 - ๓.๔ ให้ผู้รับใบอนุญาต มีมาตรการป้องกันฝุ่นละออง และหรือกลิ่นเหม็นระหว่างการขนย้ายตลอดเส้นทาง
 - ๓.๕ ห้ามมิให้ล้างพาทะ วัสดุ อุปกรณ์ที่ใช้ในการเก็บขนในลำคลอง แม่น้ำ หรือที่สาธารณะ
 - ๓.๖ ให้ผู้รับใบอนุญาตดำเนินการจัดให้มีการป้องกัน คลุมปกปิดหรืออื่นใด เพื่อไม่ให้ขยะมูลฝอย น้ำหรือวัสดุอื่นใด ปลิวตกหล่นระหว่างการขนย้าย
 - ๓.๗ ในการเก็บขนย้ายขยะ และสิ่งปฏิกูลหรือมูลฝอย ผู้รับใบอนุญาตต้องปฏิบัติตามกฎหมายอื่นที่เกี่ยวข้องอย่างเคร่งครัด
 - ๓.๘ ทุกครั้งเมื่อบริษัท เบตเตอร์ เวิลด์ กรีน จำกัด (มหาชน) จะทำการเก็บขนขยะทั่วไป ให้มีหนังสือเป็นลายลักษณ์อักษรแจ้งองค์การบริหารส่วนตำบลแม่รำพึงทราบล่วงหน้าไม่น้อยกว่า ๗ วันทำการ โดยมีรายละเอียด ดังนี้
 - ๓.๘.๑ รถที่จะทำการเก็บขนขยะทั่วไป (ระบุประเภทรถและจำนวน)
 - ๓.๘.๒ วันที่จะทำการเก็บขนขยะทั่วไป
 - ๓.๘.๓ ทะเบียนรถที่จะทำการเก็บขนขยะทั่วไป
 - ๓.๘.๔ รูปภาพรถและขยะทั่วไปที่ทำการเก็บขน
 - ๓.๙ ทุกครั้งก่อนวันที่จะทำการขนขยะทั่วไปให้ บริษัท เบตเตอร์ เวิลด์ กรีน จำกัด (มหาชน) ให้ผู้ให้บริการ ได้แก่ บริษัท เบตเตอร์ เวิลด์ กรีน จำกัด (มหาชน) และ ผู้รับบริการ ได้แก่ บริษัท สหวิริยา สติลอนด์สตรี จำกัด (มหาชน) มีหนังสือเป็นลายลักษณ์อักษรแจ้งองค์การบริหารส่วนตำบลแม่รำพึง ทราบล่วงหน้าไม่น้อยกว่า ๗ วันทำการ
 - ๓.๑๐ ให้รายงานผลการเก็บขนขยะทั่วไปหลังทำการขนขยะทั่วไป โดยให้มีการรายงานผลการดำเนินการเก็บ ขน ขยะทั่วไปของทั้งสองแห่ง คือ ผู้ให้บริการ ได้แก่ บริษัท เบตเตอร์ เวิลด์ กรีน จำกัด (มหาชน) และ ผู้รับบริการ ได้แก่บริษัท สหวิริยา สติลอนด์สตรี จำกัด (มหาชน) โดยทำเป็นหนังสือส่งให้ องค์การบริหารส่วนตำบลแม่รำพึง โดยมีรายละเอียด ดังนี้
 - ๓.๑๐.๑ ครั้งที่ทำการเก็บขนขยะทั่วไป
 - ๓.๑๐.๒ วันที่ทำการเก็บขนขยะทั่วไป
 - ๓.๑๐.๓ ประเภทรถและจำนวนรถที่เก็บขนขยะทั่วไป
 - ๓.๑๐.๔ น้ำหนักขยะทั่วไป
 - ๓.๑๐.๕ ทะเบียนรถที่ทำการเก็บขนขยะทั่วไป

๓.๑๐.๖ ภาพถ่ายรถที่ทำการเก็บขนขยะทั่วไป

๓.๑๐.๗ ภาพถ่ายขยะทั่วไปที่ดำเนินการเก็บขนก่อนคลุมผ้าใบ

๓.๑๐.๘ อื่น ๆ (ถ้ามี)

๓.๑๑ หากมีการเก็บ ขน ขยะทั่วไปของบริษัท ฯ ในเครือสหวิริยาฯ ให้ บริษัทฯ ดังกล่าว ดำเนินการตาม ข้อ ๓.๘, ๓.๙ และ ๓.๑๐ โดยเคร่งครัด

๓.๑๒ ให้ผู้รับใบอนุญาตดำเนินการกำจัดขยะทั่วไปตามสถานที่ที่ได้รับอนุญาต บริษัท เบตเตอร์ เวิลด์ กรีน จำกัด (มหาชน) ตั้งอยู่เลขที่ ๔๘๘ ซอยลาดพร้าว ๑๓๐ (มหาดไทย ๒) แขวงคลองจั่น เขตบางกะปิ กรุงเทพมหานคร ๑๐๒๔๐ โทรศัพท์ ๐-๒๐๑๒-๗๘๘๘ เท่านั้น

๔. หากผู้รับใบอนุญาตฝ่าฝืนหรือไม่ปฏิบัติตามหลักเกณฑ์ เงื่อนไขในใบอนุญาตและเงื่อนไขแนบท้ายใบอนุญาตนั้น เมื่อองค์การบริหารส่วนตำบลแม่รำพึงแจ้งให้ปฏิบัติแล้วไม่ดำเนินการภายใน ๗ วันนับแต่วันรับแจ้ง องค์การบริหารส่วนตำบลแม่รำพึง อาจพิจารณาเพิกถอนใบอนุญาตได้ทันที

ลงชื่อ



(นายประสพธ ภูงาม)
เจ้าพนักงานท้องถิ่น

ผู้อนุญาต

เอกสารแนบที่ 23

เอกสารโครงการคัดแยกขยะตามหลัก 3R

ตารางแสดงรายละเอียดการจัดการของเสียตามหลักการ 3Rs ของโครงการ

| ประเภท | แหล่งกำเนิดของเสีย | การจัดการ | | | | วิธีการกำจัด |
|---|---|-----------|--------|---------|----------|---|
| | | Reduce | Reused | Recycle | Disposal | |
| 1.ของเสียจากอาคารสำนักงาน | | | | | | |
| - ขยะที่ย่อยสลาย หรือมูลฝอยที่ย่อยสลายได้ | เกิดจากโรงอาหารภายใน โรงงานผลิตเหล็กแผ่นรีดร้อนและเหลือจากการบริโภคของพนักงาน | | | ✓ | | - รวบรวมนำไปทำเป็นปุ๋ยหมักหรือปุ๋ยชีวภาพ เพื่อใช้ประโยชน์ภายในโครงการและแจกจ่ายให้กับพนักงานนำไปใช้ เช่น นำไปรดผักในโครงการปลูกผักของโรงงาน |
| - ขยะรีไซเคิล เช่น กระดาษ แก้ว โลหะ ขวด พลาสติก เป็นต้น | จากกิจกรรมที่เกิดจากการทำงานในสำนักงาน | | | ✓ | | - แยกประเภทของขยะ/ของเสียที่สามารถนำกลับมาใช้ใหม่ โดยจะเก็บรวบรวมและแยกประเภท ไว้ที่อาคารจัดเก็บขยะทั่วไป พื้นที่เก็บกองเศษเหล็ก เพื่อรอจำหน่าย หรือนำกลับมาใช้ประโยชน์ใหม่ |
| - ขยะมูลฝอยทั่วไป | จากกิจกรรมที่เกิดจากพนักงาน เช่น การทำงาน และเศษอาหารภายในสำนักงาน | | | ✓ | | - เก็บรวบรวมไว้ในภาชนะ/กระบะสำหรับใส่มูลฝอย ที่อาคารจัดเก็บขยะทั่วไป - ขออนุญาต อบต.แม่รำพึง เพื่อส่งไปใช้เป็นเชื้อเพลิงผสมของบริษัท เบตเตอร์ เวิลด์ กรีน จำกัด (มหาชน) |
| 2.ของเสียจากกระบวนการผลิต | | | | | | |
| - เศษเหล็ก (Scrap) | เศษเหล็กที่ไม่ได้คุณภาพจากกระบวนการผลิต | | | ✓ | | - รวบรวมไว้ที่ลานกองเก็บ และส่งกำจัดกับหน่วยงานที่ได้รับอนุญาตจากราชการ ได้แก่ บริษัท บี.เอส.เมทัล จำกัด โดยการนำกลับมาใช้ประโยชน์อีกด้วยวิธีอื่นๆ |

| ประเภท | แหล่งกำเนิดของเสีย | การจัดการ | | | | วิธีการกำจัด |
|----------------------------|--|-----------|--------|---------|----------|--|
| | | Reduce | Reused | Recycle | Disposal | |
| - สเกล (Scale) | สะเก็ดหรือเปลือกสนิมจากการรีดเหล็กแท่งแบน | | | ✓ | | - รวบรวมไว้ในลานกองเก็บ เพื่อรอการจำหน่ายกับบริษัทที่ได้รับอนุญาตจากหน่วยงานราชการ |
| - น้ำมัน/จาระบี | - กระบวนการเปลี่ยนถ่านน้ำมัน/จาระบีที่ใช้หล่อลื่นลูกรีดและเครื่องจักรต่างๆ - กระบวนการแยกน้ำมัน/ไขมัน โดย Oil Disk ออกจากน้ำเสียในบ่อรวบรวมน้ำเสีย (Scale Pit) โดยน้ำเสียที่เกิดขึ้นเป็นน้ำหล่อเย็นโดยตรงที่มีการสัมผัสกับชิ้นงานและเครื่องจักร | | | ✓ | | - รวบรวมบรรจุในถัง 200 ลิตร จัดเก็บไว้ที่อาคารจัดเก็บของเสีย (Waste Area) - ส่งกำจัดกับหน่วยงานที่ได้รับอนุญาตจากราชการ หรือส่งไปใช้เป็นเชื้อเพลิงผสมของบริษัท เบตเตอร์ เวิลด์ กรีน จำกัด (มหาชน) |
| - เถ้าจาก Heat Recuperator | ฝุ่นขี้เถ้าของแข็งที่เหลือจากกระบวนการเผาไหม้เชื้อเพลิง น้ำมันเตาของเตาเผาเหล็ก โดยรวบรวมจากการทำความสะอาดบริเวณเครื่องแลกเปลี่ยนความร้อน (Heat Recuperator) | | | ✓ | | - รวบรวมบรรจุในถุง Bigbag จัดเก็บไว้ที่อาคารจัดเก็บของเสีย (Waste Area) - ส่งกำจัดกับหน่วยงานที่ได้รับอนุญาตจากราชการ หรือส่งไปใช้เป็นเชื้อเพลิงผสมของบริษัท เบตเตอร์ เวิลด์ กรีน จำกัด (มหาชน) |

| ประเภท | แหล่งกำเนิดของเสีย | การจัดการ | | | | วิธีการกำจัด |
|---|--|-----------|--------|---------|----------|--|
| | | Reduce | Reused | Recycle | Disposal | |
| - กากตะกอน (Sludge) | กากตะกอนที่เกิดจากการปรับสภาพน้ำของระบบประปา และระบบบำบัดน้ำเสีย (โรงผลิตเหล็กแผ่นรีดร้อนชนิดม้วนและโรงล้างผิวและเคลือบน้ำมัน) | | | ✓ | | - รวบรวมบรรจุในถุง Bigbag จัดเก็บไว้ที่อาคารจัดเก็บของเสีย (Waste Area) - ส่งกำจัดกับหน่วยงานที่ได้รับอนุญาตจากราชการ หรือส่งไปใช้เป็นเชื้อเพลิงผสมของบริษัท เบตเตอร์ เวิลด์ กรีน จำกัด (มหาชน) |
| - กากของเสียปนเปื้อนน้ำมันจากการทำความสะอาด (เช่น ขุยมะพร้าว, เศษผ้าปนเปื้อน) | เกิดจากการใช้ขุยมะพร้าวหรือเศษผ้าทำความสะอาดพื้นที่และเครื่องจักร | | | ✓ | | - รวบรวมบรรจุในถุง Bigbag จัดเก็บไว้ที่อาคารจัดเก็บของเสีย (Waste Area) - ส่งกำจัดกับหน่วยงานที่ได้รับอนุญาตจากราชการ หรือส่งไปใช้เป็นเชื้อเพลิงผสมของบริษัท เบตเตอร์ เวิลด์ กรีน จำกัด (มหาชน) |
| - วัสดุเสื่อมสภาพ เช่น ฉนวนกันความร้อน ไล์กรองอากาศ อุปกรณ์อิเล็กทรอนิกส์ เป็นต้น | จากกระบวนการเปลี่ยน/ซ่อมอุปกรณ์ที่ใช้งานของเครื่องจักรและสำนักงาน | | | ✓ | | - รวบรวมบรรจุในถุง Bigbag จัดเก็บไว้ที่อาคารจัดเก็บของเสีย (Waste Area) - ส่งกำจัดกับหน่วยงานที่ได้รับอนุญาตจากราชการ ปัจจุบันบริษัท เวสต์ 2 เอ็นเนอร์ยี่ จำกัด ฉนวนกันความร้อน กำจัดโดยนำไปเป็นวัตถุดิบทดแทนในเตาเผาปูนซีเมนต์ ไล์กรองอากาศ กำจัดโดยการทำเชื้อเพลิงผสม อุปกรณ์อิเล็กทรอนิกส์ กำจัดโดยนำกลับไปใช้ประโยชน์ใหม่ด้วยวิธีอื่น |

| ประเภท | แหล่งกำเนิดของเสีย | การจัดการ | | | | วิธีการกำจัด |
|--|--|-----------|--------|---------|----------|---|
| | | Reduce | Reused | Recycle | Disposal | |
| - ภาชนะปนเปื้อน เช่น กระป๋องสี ปิ๊บทินเนอร์ ปิ๊บน้ำมันก๊าด เป็นต้น | ภาชนะเปล่าที่บรรจุน้ำมัน/สีต่างๆ ที่ไม่ได้ใช้งานแล้ว | | | ✓ | | - รวบรวมบรรจุในถุง Bigbag จัดเก็บไว้ที่อาคารจัดเก็บของเสีย (Waste Area) - ส่งกำจัดกับหน่วยงานที่ได้รับอนุญาตจากราชการ ได้แก่ บริษัทเวสต์ 2 เอ็นเนอร์ยี่ จำกัด โดยวิธีการกำจัดคือการนำกลับมาใช้ประโยชน์อีกด้วยวิธีอื่นๆ |
| - กรดเกลือเสื่อมสภาพจากการใช้งาน | กรดเกลือเสื่อมสภาพจากการใช้งานแล้ว (HCl 2%) จากกระบวนการล้างผิวและเคลือบน้ำมัน | | | ✓ | | - รวบรวมบรรจุไว้ใน Tank - ส่งกำจัดกับหน่วยงานที่ได้รับอนุญาตจากราชการ ได้แก่บริษัท เอเชียนเคมีคัล จำกัด และบริษัท ส กนก การจัดการสิ่งแวดล้อม จำกัด โดยการนำกลับมาใช้ประโยชน์ |
| - เศษหินเจียรจากกระบวนการผลิต | เกิดจากกิจกรรมเจียรลูกรีดเหล็กที่โรงซ่อมบำรุงลูกรีด (Roll Shop) | | | ✓ | | - รวบรวมบรรจุในถุง Bigbag/ถัง 200 ลิตร จัดเก็บไว้ที่อาคารจัดเก็บของเสีย(Waste Area) และส่งกำจัดกับหน่วยงานที่ได้รับอนุญาตจากราชการ |

| ประเภท | แหล่งกำเนิดของเสีย | การจัดการ | | | | วิธีการกำจัด |
|--|---------------------|-----------|--------|---------|----------|---|
| | | Reduce | Reused | Recycle | Disposal | |
| - วัสดุสิ้นเปลืองจากการซ่อมบำรุง เช่น เศษลวดเชื่อม ใบตัด ใบเจียร หลอดไฟ สายไฮดรอลิก เป็นต้น | จากกิจกรรมซ่อมบำรุง | | | ✓ | | <ul style="list-style-type: none"> - รวบรวมบรรจุในถุง Bigbag จัดเก็บไว้ที่อาคารจัดเก็บของเสีย (Waste Area) - ส่งกำจัดกับหน่วยงานที่ได้รับอนุญาตจากราชการ - สายไฮดรอลิก ส่งให้บริษัท เบตเตอร์ เวิลด์ กรีน จำกัด (มหาชน) โดยให้นำไปทำเชื้อเพลิงผสม |

เอกสารแนบที่ 24

เอกสารการแต่งตั้งผู้รับผิดชอบด้านการอนุรักษ์พลังงาน



บริษัท สหวิริยาสตีลอินดัสตรี จำกัด (มหาชน) SAHAVIRIYA STEEL INDUSTRIES PUBLIC COMPANY LIMITED

innovate • strength

ISO 9001
ISO/IEC 17025
IATF 16949
ISO 14001
ISO 45001
ISO 50001

บริษัทหลักชั้นนำด้านนวัตกรรมและความเชื่อมั่น
Leading Innovative and Reliable Steel Company

5 สิงหาคม 2565

ถึง พนักงานทุกท่าน

จาก นายนาวา จันทนสุรคน
กรรมการผู้จัดการใหญ่

เรื่อง แต่งตั้งคณะกรรมการจัดการพลังงาน

ตามหนังสือคำสั่งแต่งตั้งคณะกรรมการจัดการพลังงาน ฉบับลงวันที่ 14 พฤษภาคม 2564 นั้น เพื่อความเหมาะสมและเพื่อให้การดำเนินการจัดการพลังงานภายในองค์กรเป็นไปอย่างต่อเนื่อง สอดคล้อง ตามกฎกระทรวงพลังงาน เรื่อง กำหนดมาตรฐาน หลักเกณฑ์และวิธีการจัดการพลังงานในโรงงานควบคุมและ อาคารควบคุม พ.ศ. 2552 ประกาศกระทรวงพลังงาน เรื่อง หลักเกณฑ์และวิธีการดำเนินการจัดการพลังงานใน โรงงานควบคุมและอาคารควบคุม พ.ศ. 2552 และมาตรฐานสากล ISO 50001:2018 จึงเห็นสมควรให้ยกเลิกคำสั่ง แต่งตั้งคณะกรรมการจัดการพลังงาน ฉบับลงวันที่ วันที่ 14 พฤษภาคม 2564 และให้แต่งตั้งคณะกรรมการ จัดการพลังงาน ดังนี้

| | | | |
|--------------------|--------------|------|------------------------|
| 1. นายอรรถกร | อุปการ | เป็น | ประธานคณะกรรมการ |
| 2. นายสุรินทร์ | บรรจง | เป็น | รองประธานคณะกรรมการ |
| 3. นายภาคนัย | สนั่นแน่น | เป็น | คณะกรรมการ |
| 4. นายสุทีป | เพ็ชรดี | เป็น | คณะกรรมการ |
| 5. นายจักรชัย | วีระชาติ | เป็น | คณะกรรมการ |
| 6. นายโอชาดิ | สุวรรณชาติ | เป็น | คณะกรรมการ |
| 7. นางกนกวรรณ | หนูเอียด | เป็น | คณะกรรมการ |
| 8. นายกิตติศักดิ์ | ปานเล็ก | เป็น | คณะกรรมการ |
| 9. นายสันติสุข | จันทร์เอี่ยม | เป็น | คณะกรรมการ |
| 10. นายกิตติ | กาญจนะ | เป็น | คณะกรรมการ |
| 11. นายปิยะ | แสงจันทร์ | เป็น | คณะกรรมการ |
| 12. นางลลิตา | อ่วมประเสริฐ | เป็น | คณะกรรมการ |
| 13. นางสาวนิตดา | สุวรรณหงส์ | เป็น | คณะกรรมการ |
| 14. นางสุวิมลวรรณ | ทองหุ้ย | เป็น | คณะกรรมการ |
| 15. นายอารยชน | คุสรักษ์ | เป็น | คณะกรรมการ |
| 16. นายกฤตยกร | สีหาวัดน์ | เป็น | คณะกรรมการ |
| 17. นางสาวสุนิษา | พรหมลาศ | เป็น | คณะกรรมการ |
| 18. นายสุธรรมรัตน์ | เสนามิตร | เป็น | คณะกรรมการและเลขานุการ |

สร้างสรรค์นวัตกรรมผลิตภัณฑ์เหล็กและบริการที่มีมูลค่าเพิ่มกับลูกค้า สร้างคุณค่าร่วมและความเชื่อมั่นกับผู้มีส่วนได้เสียอย่างยั่งยืน
Innovate premium value steel product and service for customers, create sustainable shared value and trust for stakeholders

สำนักงานกรุงเทพ
HEAD OFFICE 28/1 อาคารประภาวิทย ชั้น 2-3 ถนนสุรศักดิ์ แขวงสีลม เขตบางรัก กรุงเทพฯ 10500
โรงงาน 28/1 Prapawit Bldg., 2-3 Fl., Surasak Rd., Silom, Bangrak, Bangkok 10500 Thailand
PLANT OFFICE 9 หมู่ 7 ต.แม่รำพึง อ.บางสะพาน จ.ประจวบคีรีขันธ์ 77140
9 M. 7 T.Maeaumphueng, Bangsaphan, Prachuapkhirikhan 77140 Thailand.
<http://www.ssi-steel.com>

โทรศัพท์ (Tel.) +66 2 238 3063-82, 630 0280-6
โทรสาร (Fax) +66 2 236 8890, 236 8892, 236 7017, 630 0287
โทรศัพท์ (Tel.) +66 32 691 403-5, 691 412-5, 641 419-20
โทรสาร (Fax) +66 32 691 408, 691 416, 691 421
ทะเบียนเลขที่ (Registration No.) 0107537000688



innovate · strength

ISO 9001
ISO/IEC 17025
IATF 16949
ISO 14001
ISO 45001
ISO 50001

บริษัท สหวิริยาสตีลอินดัสตรี จำกัด (มหาชน) SAHAVIRIYA STEEL INDUSTRIES PUBLIC COMPANY LIMITED

บริษัทหลักชั้นนำด้านนวัตกรรมและความเชื่อมั่น
Leading Innovative and Reliable Steel Company

โดยคณะกรรมการด้านการจัดการพลังงาน มีอำนาจและบทบาทหน้าที่ดังต่อไปนี้

1. ดำเนินการจัดทำ นำไปปฏิบัติ รักษาไว้ และพัฒนาปรับปรุงอย่างต่อเนื่อง ซึ่งระบบการจัดการพลังงานให้สอดคล้องกับข้อกำหนดตามกฎหมายและมาตรฐานสากล นโยบายพลังงาน และวิธีการจัดการพลังงาน
2. จัดทำแผนฯ และวิธีการที่จำเป็นเพื่อควบคุมดูแลให้มั่นใจว่าการปฏิบัติและการควบคุมระบบการจัดการพลังงานเป็นไปอย่างมีประสิทธิภาพ เป็นไปตามนโยบายอนุรักษ์พลังงาน และวิธีการจัดการพลังงาน มีการนำแผนปฏิบัติการอนุรักษ์พลังงานไปปฏิบัติเพื่อปรับปรุงสมรรถนะด้านพลังงานอย่างต่อเนื่อง
3. ประสานงานกับหน่วยงานที่เกี่ยวข้องเพื่อขอความร่วมมือในการปฏิบัติการตามนโยบายพลังงาน และวิธีการจัดการพลังงาน รวมทั้งจัดการฝึกอบรมหรือกิจกรรมเพื่อสร้างจิตสำนึกของบุคลากร
4. รายงานผลการอนุรักษ์และการจัดการพลังงานตามนโยบายอนุรักษ์พลังงานและวิธีการจัดการพลังงาน รวมถึง สมรรถนะของระบบการจัดการพลังงานและการปรับปรุงของสมรรถนะด้านพลังงาน ต่อผู้บริหาร/เจ้าของโรงงาน ทราบตามระยะเวลาที่กำหนด
5. เสนอแนะเกี่ยวกับการกำหนดหรือทบทวนนโยบายอนุรักษ์พลังงานและวิธีการจัดการพลังงาน ให้ผู้บริหาร/เจ้าของโรงงานควบคุมพิจารณา
6. สนับสนุนผู้บริหาร/เจ้าของโรงงานควบคุมในการดำเนินการตามข้อกำหนดตามกฎหมายและมาตรฐานสากล
7. ชี้แจงบุคลากรที่มีอำนาจหน้าที่ ในระดับที่เหมาะสม เพื่อปฏิบัติงานร่วมกับผู้แทนฝ่ายบริหาร ในการสนับสนุนกิจกรรมด้านการจัดการพลังงาน
8. รับผิดชอบในการจัดการองค์ความรู้ที่เกี่ยวข้องกับการอนุรักษ์พลังงานอย่างเป็นระบบ

ทั้งนี้ ตั้งแต่วันที่ 5 สิงหาคม 2565 เป็นต้นไป

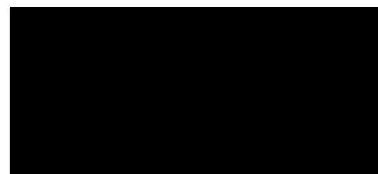

นางสาว จันทนสุรชน
กรรมการผู้จัดการใหญ่

สร้างสรรค่นวัตกรรมผลิตภัณฑ์เหล็กและบริการที่มีมูลค่าเพิ่มกับลูกค้า สร้างคุณค่าร่วมและความเชื่อมั่นกับผู้มีส่วนได้เสียอย่างยั่งยืน
Innovate premium value steel product and service for customers, create sustainable shared value and trust for stakeholders

สำนักงานกรุงเทพ
HEAD OFFICE
โรงงาน
PLANT OFFICE
28/1 อาคารประภาวิทย์ ชั้น 2-3 ถนนสุรศักดิ์ แขวงสีลม เขตบางรัก กรุงเทพฯ 10500
28/1 Prapawit Bldg., 2-3 Fl., Surasak Rd., Silom, Bangrak, Bangkok 10500 Thailand
9 หมู่ 7 ต.แม่รำพึง อ.บางสะพาน จ.ประจวบคีรีขันธ์ 77140
9 M. 7 T.Maeaumphueng, Bangsaphan, Prachuapkhinkhan 77140 Thailand.
<http://www.ssi-steel.com>

โทรศัพท์ (Tel.) +66 2 238 3063-82, 630 0280-6
โทรสาร (Fax) +66 2 236 8890, 236 8892, 236 7017, 630 0287
โทรศัพท์ (Tel.) +66 32 691 403-5, 691 412-5, 641 419-20
โทรสาร (Fax) +66 32 691 408, 691 416, 691 421
ทะเบียนเลขที่ (Registration No.) 0107537000688

เอกสารแนบที่ 25

เอกสารการจัดทำระบบการจัดการพลังงาน (นโยบายพลังงาน)



innovate · strength

ISO 9001
ISO 14001
OHSAS 18001
ISO/TS 16949
ISO/IEC 17025

บริษัท สหวิริยาสตีลอินดัสตรี จำกัด (มหาชน) SAHAVIRIYA STEEL INDUSTRIES PUBLIC COMPANY LIMITED

บริษัทหลักชั้นนำด้านนวัตกรรมและความเชื่อมั่น
Leading Innovative and Reliable Steel Company

นโยบายพลังงาน

บริษัท สหวิริยาสตีลอินดัสตรี จำกัด (มหาชน) เป็นผู้ผลิตเหล็กแผ่นรีดร้อนชนิดม้วนแห่งแรกในประเทศไทย จัดตั้งขึ้นเพื่อตอบสนองนโยบายของรัฐบาลในการพัฒนาอุตสาหกรรมเหล็กและเหล็กกล้า ซึ่งเป็นอุตสาหกรรมขั้นพื้นฐานที่จำเป็นต่อการพัฒนาประเทศ บริษัทฯ ตระหนักถึงความสำคัญต่อการอนุรักษ์พลังงาน โดยถือว่าพลังงานเป็นทรัพยากรธรรมชาติที่มีคุณค่าในการดำเนินธุรกิจ อีกทั้งการใช้พลังงานยังก่อให้เกิดผลกระทบโดยตรงต่อการเปลี่ยนแปลงสภาพภูมิอากาศ บริษัทฯ จึงกำหนดเจตจำนงในการจัดทำระบบการจัดการพลังงาน ดังต่อไปนี้

1. บริษัทฯ จะดำเนินการปรับปรุงสมรรถนะด้านพลังงานและระบบการจัดการพลังงานอย่างต่อเนื่อง เหมาะสมกับธุรกิจ และเทคโนโลยีที่เลือกใช้ และแนวทางการปฏิบัติงานที่ดีเพื่อนำไปสู่การพัฒนาอย่างยั่งยืน
2. บริษัทฯ จะปฏิบัติตามกฎหมายที่เกี่ยวข้องกับการอนุรักษ์พลังงาน และการจัดการพลังงาน รวมถึงกฎหมายที่เกี่ยวข้องกับประสิทธิภาพพลังงาน ลักษณะการใช้พลังงาน และปริมาณการใช้พลังงาน โดยกำหนดแผนงาน วัตถุประสงค์ และเป้าหมายการอนุรักษ์พลังงานในแต่ละปี ให้เหมาะสมต่อการให้พลังงานของบริษัทฯ และจะสื่อสารให้พนักงานเข้าใจและปฏิบัติได้อย่างถูกต้อง
3. บริษัทฯ ถือว่าการอนุรักษ์พลังงานเป็นหน้าที่ความรับผิดชอบของพนักงานทุกคน ทุกระดับ ที่จะต้องให้ความร่วมมือในการปฏิบัติตามแนวทางการจัดการพลังงานที่บริษัทฯ กำหนด
4. บริษัทฯ จะให้การสนับสนุน การจัดให้มีข้อมูลและทรัพยากรสำหรับการจัดการพลังงานอย่างมีประสิทธิภาพ เพื่อให้บรรลุ วัตถุประสงค์และเป้าหมายด้านพลังงาน การสนับสนุนดังกล่าวรวมถึง ด้านบุคลากร งบประมาณ เวลาในการทำงาน การฝึกอบรมเพื่อส่งเสริมความรู้และสร้างความตระหนักด้านการอนุรักษ์พลังงาน และการมีส่วนร่วมของพนักงานในการเสนอแนะข้อคิดเห็นที่เป็นประโยชน์ต่อการพัฒนางานอนุรักษ์พลังงานของบริษัทฯ
5. บริษัทฯ จะสนับสนุนการจัดหาผลิตภัณฑ์และบริการที่มีประสิทธิภาพด้านพลังงาน ในกรณีที่มีผลต่อสมรรถนะด้านพลังงาน
6. บริษัทฯ จะสนับสนุนการพิจารณาการปรับปรุงสมรรถนะด้านพลังงานในกิจกรรมการออกแบบ
7. บริษัทฯ จะทบทวนและปรับปรุง นโยบายพลังงาน วัตถุประสงค์ เป้าหมาย และแผนการดำเนินงานพลังงานทุกปี เพื่อให้มั่นใจว่านโยบายพลังงานที่กำหนดมีความเหมาะสมกับบริษัทฯ

เพื่อให้บรรลุเจตจำนงของนโยบายข้างต้น บริษัทฯ กำหนดให้ถ่ายทอดนโยบายพลังงานดังกล่าวให้พนักงานทุกคนทราบอย่างทั่วถึง โดยการเผยแพร่ผ่านช่องทางต่าง ๆ ตามความเหมาะสม และเปิดโอกาสให้พนักงานมีส่วนร่วมในการให้ข้อคิดเห็น

ประกาศ ณ วันที่ 28 ตุลาคม 2562

ประธานเจ้าหน้าที่บริหารกลุ่มและกรรมการผู้จัดการใหญ่

สร้างสรรค์นวัตกรรมผลิตภัณฑ์เหล็กและบริการที่มีมูลค่าเพิ่มกับลูกค้า สร้างคุณค่าร่วมและความเชื่อมั่นกับผู้มีส่วนได้เสียอย่างยั่งยืน
Innovate premium value steel product and service for customers, create sustainable shared value and trust for stakeholders

สำนักงานกรุงเทพ
Head Office 28/1 อาคารประภาวชิรย์ ชั้น 2-3 ถนนสุรศักดิ์ แขวงสีลม เขตบางรัก กรุงเทพฯ 10500
โรงงาน 9 หมู่ 7 ต.แม่รำพึง อ.บางสะพาน จ.ประจวบคีรีขันธ์ 77140
Plant Office 9 Moo 7 Maeramphueng, Bangsaphan, Prachuapkirikhan 77140 Thailand
<http://www.ssi-steel.com>

โทรศัพท์ (Tel.) +66 2 238 3063-82, 630 0280-6
โทรสาร (Fax) +66 2 236 8890, 236 8892, 236 7017, 630 0287
โทรศัพท์ (Tel.) +66 32 691 403-5, 691 412-5, 641 419-20
โทรสาร (Fax) +66 32 691 408, 691 416, 691 421
ทะเบียนเลขที่ (Registration No.) 0107537000688

เอกสารแนบที่ 26

**ระเบียบปฏิบัติเรื่อง การติดต่อสื่อสาร และประชาสัมพันธ์
ขั้นตอนการรับเรื่องร้องเรียนและการตอบกลับแก่ผู้ร้องเรียน**

| | | | |
|---|------------------|--------------------------------------|-------------------|
|  บริษัท สหวิริยาสตีลอินดัสตรี จำกัด (มหาชน) | | | |
| ระเบียบปฏิบัติงาน (Procedure) | | หมายเลขเอกสาร : BS/SE/P/SHE/ES/CO/01 | |
| เรื่อง : การติดต่อสื่อสาร การมีส่วนร่วม และการปรึกษาหารือ | | ฉบับที่ : B | แก้ไขครั้งที่ : 2 |
| ผู้จัดการฝ่ายอนุมัติ | ผู้แทนฝ่ายบริหาร | วัน/เดือน/ปี : 30/03/2019 | หน้า : 1 of 6 |

1. **วัตถุประสงค์:** เพื่อกำหนดกระบวนการในการติดต่อสื่อสาร การมีส่วนร่วมและการปรึกษาหารือ ในเรื่องระบบการจัดการความปลอดภัยอาชีวอนามัยและสิ่งแวดล้อม และส่วนที่เกี่ยวข้องกับลักษณะปัญหาสิ่งแวดล้อม และการจัดการพลังงาน ระหว่างพนักงานหรือหน่วยงานภายในองค์กร และกับหน่วยงานภายนอก
2. **ขอบเขต:** ใช้สำหรับการติดต่อสื่อสาร การมีส่วนร่วม และการปรึกษาหารือกับหน่วยงานภายนอกและภายในองค์กร/ระบบข้อเสนอแนะ การรายงานอุบัติการณ์ สภาพการณ์และการกระทำที่ไม่ปลอดภัยรวมถึง การประชุมที่เกี่ยวข้องกับระบบการจัดการความปลอดภัย อาชีวอนามัยและสิ่งแวดล้อม และการจัดการพลังงานของบริษัท
3. **คำจำกัดความ**
 - 3.1. **ผู้ที่ได้รับมอบหมาย** หมายถึง ผู้ที่ได้รับมอบหมายจาก SHEMR/ EnMR ให้ดำเนินการในการติดต่อสื่อสารด้านความปลอดภัยอาชีวอนามัยและสิ่งแวดล้อม และพลังงาน หรือผู้ที่ได้รับมอบหมายจากคณะกรรมการเพื่อไปปฏิบัติ
 - 3.2. **หน่วยงานภายนอก** หมายถึง บุคคล ชุมชนภายนอก หน่วยงานราชการ ลูกค้า บริษัทประกันภัย ผู้เยี่ยมชม หน่วยงานภายนอกที่ไม่ได้เป็นพนักงานของบริษัทฯ
 - 3.3. **ผู้ร้องเรียน/ ร้องจากภายนอก** หมายถึง บุคคล หรือหน่วยงานนอกบริษัทฯ ที่มีข้อร้องเรียน/ ร้องขอด้านความปลอดภัย อาชีวอนามัยและสิ่งแวดล้อม และด้านพลังงาน
 - 3.4. **ผู้ร้องเรียน/ ร้องจากภายใน** หมายถึง พนักงานของบริษัทฯ หรือพนักงานผู้รับเหมาที่ปฏิบัติงานในพื้นที่ของบริษัทฯ ที่มีข้อร้องเรียน/ ร้องขอด้านความปลอดภัย อาชีวอนามัยและสิ่งแวดล้อม และด้านพลังงาน
 - 3.5. **คณะกรรมการฯ** หมายถึง คณะกรรมการข้อเสนอแนะที่บริษัทฯ แต่งตั้งขึ้น พิจารณาคัดเลือกข้อเสนอแนะ/ ความคิดริเริ่มสร้างสรรค์/ นวัตกรรม
 - 3.6. **SHEMS/ EnMR** หมายถึง ผู้แทนฝ่ายบริหารระบบการจัดการความปลอดภัย อาชีวอนามัย และสิ่งแวดล้อม/ ผู้แทนฝ่ายบริหารระบบการจัดการพลังงาน รับผิดชอบในการควบคุมให้ผู้ปฏิบัติงานดำเนินการตามระเบียบปฏิบัติงานนี้และรายงานต่อ Steering Committee
 - 3.7. **ผู้ที่ได้รับมอบหมาย** หมายถึง พนักงานที่รับผิดชอบดำเนินการตามที่ได้รับมอบหมายตามระเบียบปฏิบัติงาน

4. เอกสารที่เกี่ยวข้อง

4.1. เอกสารอ้างอิง

- BS/SE/P/SHE/ES/NC/01 ระเบียบปฏิบัติงาน เรื่อง การปฏิบัติการแก้ไขและป้องกันข้อบกพร่องหรือสิ่งที่ไม่เป็นไปตามข้อกำหนด
- BS/SE/P/SHE/ES/ID/01 ระเบียบปฏิบัติงาน เรื่อง การบ่งชี้และการประเมินความเสี่ยงและปัญหาสิ่งแวดล้อม

| | | | |
|---|------------------|--------------------------------------|-------------------|
|  บริษัท สหวิริยาสตีลอินดัสตรี จำกัด (มหาชน) | | | |
| ระเบียบปฏิบัติงาน (Procedure) | | หมายเลขเอกสาร : BS/SE/P/SHE/ES/CO/01 | |
| เรื่อง : การติดต่อสื่อสาร การมีส่วนร่วม และการปรึกษาหารือ | | ฉบับที่ : B | แก้ไขครั้งที่ : 2 |
| ผู้จัดการฝ่ายอนุมัติ | ผู้แทนฝ่ายบริหาร | วัน/เดือน/ปี : 30/03/2019 | หน้า : 2 of 6 |

- BS/SE/P/SHE/OS/SP/01 ระเบียบปฏิบัติงาน เรื่อง วัตถุประสงค์ เป้าหมาย และแผนงานด้านอาชีวอนามัยและความปลอดภัย
- BS/SE/P/SHE/EO/LE/01 ระเบียบปฏิบัติงาน เรื่อง การระบุ ติดตาม และควบคุมการปฏิบัติตามกฎหมาย และข้อกำหนดอื่นๆ ด้านสิ่งแวดล้อมและพลังงาน
- BS/SE/P/SHE/EO/PL/01 ระเบียบปฏิบัติงาน เรื่อง วัตถุประสงค์ เป้าหมาย แผนงานสิ่งแวดล้อมและพลังงาน
- BS/SE/W/SHE/OS/MO/01 วิธีการปฏิบัติงาน เรื่อง การระบุ ติดตาม และควบคุมการปฏิบัติตามกฎหมาย และข้อกำหนดอื่นๆ
- นโยบายและระเบียบด้านการบริหารงานบุคคล ที่ 1/2553 เรื่อง ระบบการสร้างสรรค์นวัตกรรม

4.2. เอกสารแนบ

- BS/SE/F/SHE/ES/CO/01 แบบฟอร์มแผนงานการสื่อสารและประชาสัมพันธ์ ด้านความปลอดภัย อาชีวอนามัยและสิ่งแวดล้อม และพลังงาน
- BS/SE/F/SHE/ES/CO/02 แบบฟอร์มบันทึกข้อร้องเรียน/ ร้องขอ
- BS/SE/F/SHE/ES/CO/03 แบบฟอร์มบันทึกรายการติดต่อสื่อสาร
- BS/SE/F/SHE/ES/CO/04 ทะเบียนรายการแหล่งข้อมูลข่าวสารความรู้
- BS/SE/F/SHE/OS/MO/01 แบบฟอร์มแผนการปฏิบัติตามกฎหมายและข้อกำหนดอื่นๆ
- BS/SE/F/SHE/OS/MO/10 แบบรายงานและบันทึกสอบสวนอุบัติการณ์
- BS/SE/F/SHE/OS/SP/01 แบบฟอร์มแผนงานด้านอาชีวอนามัยและความปลอดภัย

| | | | |
|---|------------------|--------------------------------------|-------------------|
|  บริษัท สหวิริยาสตีลอินดัสตรี จำกัด (มหาชน) | | | |
| ระเบียบปฏิบัติงาน (Procedure) | | หมายเลขเอกสาร : BS/SE/P/SHE/ES/CO/01 | |
| เรื่อง : การติดต่อสื่อสาร การมีส่วนร่วม และการปรึกษาหารือ | | ฉบับที่ : B | แก้ไขครั้งที่ : 2 |
| ผู้จัดการฝ่ายอนุมัติ | ผู้แทนฝ่ายบริหาร | วัน/เดือน/ปี : 30/03/2019 | หน้า : 3 of 6 |

5. ขั้นตอนการดำเนินงาน

การติดต่อสื่อสาร การมีส่วนร่วม และการปรึกษาหารือ

| ลำดับ | รายละเอียด | ผู้รับผิดชอบ |
|-----------------------------------|--|----------------------------|
| การสื่อสารและประชาสัมพันธ์ | | |
| 1 | กำหนดข้อมูล รูปแบบ และกลุ่มเป้าหมาย ที่ต้องการสื่อสารประชาสัมพันธ์ จาก <ul style="list-style-type: none"> - แผนการปฏิบัติตามกฎหมายและข้อกำหนดอื่นๆ - กฎ ระเบียบ ประกาศ ด้านความปลอดภัย อาชีวอนามัยและสิ่งแวดล้อม - ทะเบียนความเสี่ยง - ทะเบียนปัญหาสิ่งแวดล้อม - ปัญหาสิ่งแวดล้อมที่มีนัยสำคัญ - ทะเบียนการใช้พลังงานอย่างมีนัยสำคัญ - ข่าวสารด้านความปลอดภัย/ สิ่งแวดล้อม/ พลังงาน จากภายนอกองค์กร | สวล./ จป. วิชาชีพ/ ผสร. |
| 2 | จัดทำแผนการสื่อสารประชาสัมพันธ์ด้านความปลอดภัย อาชีวอนามัยและสิ่งแวดล้อม และด้านพลังงาน และการสื่อสารลักษณะปัญหาสิ่งแวดล้อมและพลังงานที่สำคัญ | สวล./ จป. วิชาชีพ/ ผสร. |
| 3 | SHEMR/ EnMR พิจารณาแผนงาน <ul style="list-style-type: none"> - ได้อนุมัติให้นำไปดำเนินการตามแผนงานต่อ ข้อ 4 - ถ้าไม่อนุมัติให้นำไปทบทวนและแก้ไข กลับข้อ 1 | SHEMR/ EnMR |
| 4 | ดำเนินการสื่อสารและประชาสัมพันธ์ให้กับหน่วยงานภายนอก และ/หรือ พนักงานทุกคน โดยใช้ผ่านทางสื่อที่ทางบริษัทจัดเตรียมไว้ใช้ในการสื่อสารตามแผนงานที่กำหนด | สวล./ จป. วิชาชีพ/ ผสร. |
| การรับข้อมูลข่าวสาร | | |
| 5 | รับข้อมูลข่าวสารความรู้และลงบันทึกในทะเบียนรายการแหล่งข้อมูลข่าวสารความรู้ | สวล./ ผสร. |
| 6 | กำหนดรูปแบบการสื่อสารประชาสัมพันธ์ และนำข่าวสารที่ได้รับไปดำเนินการประชาสัมพันธ์ | สวล./ ผสร. |
| การร้องเรียน/ ร้องขอ | | |
| 7 | รับข้อมูล ร้องเรียน/ ร้องขอ จากภายนอก, ภายใน (ทางจดหมาย, โทรสาร, โทรศัพท์, สื่ออินเทอร์เน็ต) ได้แก่ <ul style="list-style-type: none"> - ลักษณะปัญหาสิ่งแวดล้อมและการใช้พลังงานอย่างมีนัยสำคัญ - ความต้องการด้านอาชีวอนามัยและความปลอดภัย บันทึกลงในแบบฟอร์มบันทึกข้อร้องเรียน/ ร้องขอ และบันทึกการติดต่อสื่อสาร | สวล./ จป. วิชาชีพ/ ผสร. |

| | | | |
|---|------------------|--------------------------------------|-------------------|
|  บริษัท สหวิริยาสตีลอินดัสตรี จำกัด (มหาชน) | | | |
| ระเบียบปฏิบัติงาน (Procedure) | | หมายเลขเอกสาร : BS/SE/P/SHE/ES/CO/01 | |
| เรื่อง : การติดต่อสื่อสาร การมีส่วนร่วม และการปรึกษาหารือ | | ฉบับที่ : B | แก้ไขครั้งที่ : 2 |
| ผู้จัดการฝ่ายอนุมัติ | ผู้แทนฝ่ายบริหาร | วัน/เดือน/ปี : 30/03/2019 | หน้า : 4 of 6 |

| ลำดับ | รายละเอียด | ผู้รับผิดชอบ |
|-------|---|---|
| 8 | พิจารณาและวิเคราะห์ข้อมูลในข้อร้องเรียน/ ร้องขอ โดยเปรียบเทียบกับข้อกำหนดตามมาตรฐานระบบการจัดการสิ่งแวดล้อมหรือระบบการจัดการอาชีวอนามัยและความปลอดภัย, ระบบการจัดการพลังงาน และ/หรือบัญชีรายชื่อกฎหมาย และข้อกำหนดอื่นๆ <ul style="list-style-type: none"> - ถ้าเป็นไปตามข้อกำหนด ให้ดำเนินการตามข้อ 10 - ถ้าไม่เป็นไปตามข้อกำหนด ให้ลงบันทึกการปฏิบัติการแก้ไขและป้องกันข้อบกพร่องหรือสิ่งที่ไม่เป็นไปตามข้อกำหนด | - สวล./ จป. วิชาชีพ/ ผสร. |
| 9 | ดำเนินการแก้ไข/ ปรับปรุง ข้อร้องเรียน/ ร้องขอ | หน่วยงานที่เกี่ยวข้อง |
| 10 | กำหนดวิธีการดำเนินการเกี่ยวกับข้อร้องเรียน/ ร้องขอ เสนอต่อ SHEMR/ EnMR เพื่อพิจารณา <ul style="list-style-type: none"> - ไม่อนุมัติ ให้กลับไปดำเนินการตามข้อ 8 และเก็บบันทึกรายการข้อมูลที่ไม่ได้รับการอนุมัติให้สื่อสารและประชาสัมพันธ์ ไว้เพื่อการทบทวน - อนุมัติ ดำเนินการต่อข้อ 11 | - สวล./ จป. วิชาชีพ/ ผสร. - SHEMR/ EnMR |
| 11 | ตอบกลับและชี้แจงข้อร้องเรียน/ ร้องขอ ดังนี้ <ul style="list-style-type: none"> - ผู้ร้องเรียนให้รับทราบถึงการวิเคราะห์หาสาเหตุ วิธีการแก้ไขและวิธีการป้องกันการเกิดซ้ำ ตลอดจนการทำความเข้าใจในปัญหาที่เกิดขึ้น - ผู้ร้องขอ ตามที่ร้องขอและได้รับการอนุมัติตามอำนาจดำเนินการของบริษัท - หน่วยงานภายนอกให้ปฏิบัติตามระเบียบบริหารงานธุรการ ว่าด้วยเรื่องการลงนามในหนังสือภายนอก และการขอข้อมูลจากหน่วยงานภายนอก ให้ดำเนินการตามอำนาจดำเนินการของบริษัท | สวล./ จป. วิชาชีพ/ ผสร. |
| 12 | บันทึกผลการดำเนินงานตอบกลับข้อร้องเรียน/ ร้องขอ ในแบบฟอร์มบันทึกข้อร้องเรียน/ ร้องขอ และบันทึกการติดต่อสื่อสาร | สวล./ จป. วิชาชีพ/ ผสร. |

| | | |
|---|------------------|--|
|  บริษัท สหวิริยาสตีลอินดัสตรี จำกัด (มหาชน) | | |
| ระเบียบปฏิบัติงาน (Procedure) | | หมายเลขเอกสาร : BS/SE/P/SHE/ES/CO/01 |
| เรื่อง : การติดต่อสื่อสาร การมีส่วนร่วม และการปรึกษาหารือ | | ฉบับที่ : B แก้ไขครั้งที่ : 2 |
| ผู้จัดการฝ่ายอนุมัติ | ผู้แทนฝ่ายบริหาร | วัน/เดือน/ปี : 30/03/2019 หน้า : 5 of 6 |

| ลำดับ | รายละเอียด | ผู้รับผิดชอบ |
|---------------------------------------|---|---|
| การมีส่วนร่วมและการปรึกษาหารือ | | |
| 13 | <p>นำรายการที่ต้องนำไปปรึกษาหารือ และให้ผู้ที่เกี่ยวข้องมีส่วนร่วมในการพิจารณา ดังนี้ <u>การปรึกษาหารือ</u></p> <ol style="list-style-type: none"> พิจารณาความจำเป็นและความคาดหวังของผู้ที่มีส่วนได้ส่วนเสีย จัดทำนโยบาย การมอบหมายบทบาท ความรับผิดชอบ และอำนาจหน้าที่ พิจารณาวิธีการบรรลุข้อกำหนดกฎหมายและข้อกำหนดอื่นๆ การจัดตั้งวัตถุประสงค์และแผนงานด้านความปลอดภัย อาชีวอนามัยและสิ่งแวดล้อม การกำหนดสิ่งที่จำเป็นต้องเฝ้าระวังติดตาม, การวัด และประเมิน การวางแผน, การจัดทำ, การนำไปปฏิบัติ และธำรงรักษาโปรแกรมการตรวจติดตาม การปรับปรุงด้านความปลอดภัย อาชีวอนามัยและสิ่งแวดล้อมอย่างต่อเนื่อง <p><u>การมีส่วนร่วม</u></p> <ol style="list-style-type: none"> พิจารณากระบวนการสำหรับการมีส่วนร่วมและการปรึกษาหารือ การชี้บ่งอันตรายและการประเมินความเสี่ยงและโอกาส พิจารณาวิธีการควบคุมอันตรายและลดความเสี่ยง และการนำไปปฏิบัติอย่างมีประสิทธิภาพ พิจารณาหลักสูตรการอบรมที่จำเป็นและการประเมินผลหลังการอบรม พิจารณาข้อมูลที่ต้องทำการสื่อสารและวิธีการสื่อสาร การสอบสวนอุบัติการณ์และสิ่งที่ไม่เป็นไปตามข้อกำหนด | <p>- จป. วิชาชีพ</p> <p>- ผู้ที่ได้รับมอบหมาย</p> |
| 14 | ดำเนินการมีส่วนร่วม และการปรึกษาหารือกับบุคคลที่เกี่ยวข้องกับเรื่องนั้นๆ โดยวิธีการต่างๆ เช่น การประชุม การสื่อสารระบบอิเล็กทรอนิกส์ | <p>- จป. วิชาชีพ</p> <p>- ผู้ที่ได้รับมอบหมาย</p> |
| 15 | สรุปรายงานการมีส่วนร่วมและการปรึกษาหารือ แจกจ่ายให้กับผู้ที่เกี่ยวข้องและได้รับมอบหมายทราบ พร้อมเก็บบันทึกไว้ | <p>- จป. วิชาชีพ</p> <p>- ผู้ที่ได้รับมอบหมาย</p> |

| | | |
|---|------------------|--|
|  บริษัท สหวิริยาสตีลอินดัสตรี จำกัด (มหาชน) | | |
| ระเบียบปฏิบัติงาน (Procedure) | | หมายเลขเอกสาร : BS/SE/P/SHE/ES/CO/01 |
| เรื่อง : การติดต่อสื่อสาร การมีส่วนร่วม และการปรึกษาหารือ | | ฉบับที่ : B แก้ไขครั้งที่ : 2 |
| ผู้จัดการฝ่ายอนุมัติ | ผู้แทนฝ่ายบริหาร | วัน/เดือน/ปี : 30/03/2019 หน้า : 6 of 6 |

| ระบบข้อเสนอแนะ | | |
|----------------|---|-------------|
| 17 | ดำเนินกิจกรรมข้อเสนอแนะตามนโยบายและระเบียบด้านการบริหารงานบุคคล ที่ 1/2553 เรื่อง ระบบการสร้างสรรคนวัตกรรม | คณะกรรมการฯ |
| 18 | สรุปผลของการสื่อสารและประชาสัมพันธ์, การรับข้อมูลข่าวสาร, การร้องเรียน/ ร้องขอ, การมีส่วนร่วมและการปรึกษาหารือ และข้อเสนอแนะต่อที่ประชุม Management Review หรือการประชุมอื่นของฝ่ายจัดการความจำเป็น | SHEMR/ EnMR |

| ตารางการแก้ไข | | | | |
|---------------|---------------------|-----------|--------------------------------|----------|
| ครั้งที่ | วันที่มีผลบังคับใช้ | หน้า | หัวข้อที่แก้ไข | ผู้ทบทวน |
| 1 | 26 มกราคม 2558 | ทุกหน้า | เริ่มใช้เอกสาร | Chutima |
| 2 | 30 มีนาคม 2562 | หน้าที่ 5 | การมีส่วนร่วมและการปรึกษาหารือ | Nisarats |

แผนงานการสื่อสารและประชาสัมพันธ์ ด้านความปลอดภัย อาชีวอนามัยและสิ่งแวดล้อม

[illegible]ผู้จัดทำ : _____
(_____)

อนุมติโดย : _____, SHEMR/ EnMR

บันทึกข้อร้องเรียน/ ร้องขอ

นายอานกร สดิ่งวงศ์

Ref. No :

1. ผู้ร้องเรียน/ร้องขอ

ชื่อ : _____

วันที่ : _____

ทนายธรรม : _____

เวลา : _____

รายละเอียดข้อร้องเรียน/ร้องขอ

ผู้บันทึก : _____ วันที่ : _____
()

2. บันทึกการพิจารณาข้อร้องเรียน/ร้องขอด้านสิ่งแวดล้อม ด้านอาชีวอนามัยและความปลอดภัย และด้านพลังงาน

| | | | | | | | |
|--------------------------|-------------|--------------------------|---------------------------|--------------------------|---------|--------------------------|--------|
| <input type="checkbox"/> | สิ่งแวดล้อม | <input type="checkbox"/> | อาชีพอนามัยและความปลอดภัย | <input type="checkbox"/> | พลังงาน | <input type="checkbox"/> | ไม่ใช้ |
|--------------------------|-------------|--------------------------|---------------------------|--------------------------|---------|--------------------------|--------|

รายละเอียดการพิจารณา :

การดำเนินการ :

☐ เป็นไปตามข้อกำหนด ☐ ไม่เป็นไปตามข้อกำหนด

ผู้บันทึก : _____ (สวท./ จป. วิชาชีพ/ผสร.) วันที่ : _____
()

3. การดำเนินการตอบกลับข้อร้องเรียน/ร้องขอ

รายละเอียด : _____

SHEMR พิจารณา: ☐ อนุมัติ ☐ ไม่อนุมัติ

SHEMR./EnMR _____ วันที่ : _____
()

4. ผลการดำเนินงาน

รายละเอียด : _____

ผู้ดำเนินการ : _____ วันที่ : _____

(_____)

5. SHEMR. ทวนสอบข้อร้องเรียน/ร้องขอ ☐ ยินยอมให้เปิดเผยข้อร้องเรียน ☐ ไม่ยินยอมให้เปิดเผยข้อร้องเรียน

รายละเอียด : _____

SHEMR./EnMR _____ วันที่ : _____

()

นายทศพร นนทวงค์

Issued date : 26/01/2015

[illegible]

161075472 2000-01-01

Issued date : 26/01/2015

[illegible]

เอกสารแนบที่ 27
เอกสารสรุปสถิติข้อร้องเรียน ประจำปี 2564-2566

บันทึกซื้อร้องเรียน-ร้องขอ

| ปี | ประเภท | ระบบ | จำนวน | | รวม |
|------|-----------------|-----------|-----------|--------|-----|
| | | | ร้องเรียน | ร้องขอ | |
| 2563 | จากภายในบริษัท | ISO 14001 | 0 | 0 | 0 |
| | | ISO 45001 | 0 | 0 | 0 |
| | จากภายนอกบริษัท | ISO 14001 | 0 | 0 | 0 |
| | | ISO 45001 | 0 | 6 | 6 |
| 2564 | จากภายในบริษัท | ISO 14001 | 0 | 0 | 0 |
| | | ISO 45001 | 0 | 0 | 0 |
| | จากภายนอกบริษัท | ISO 14001 | 0 | 0 | 0 |
| | | ISO 45001 | 0 | 1 | 1 |
| 2565 | จากภายในบริษัท | ISO 14001 | 0 | 0 | 0 |
| | | ISO 45001 | 0 | 0 | 0 |
| | จากภายนอกบริษัท | ISO 14001 | 0 | 0 | 0 |
| | | ISO 45001 | 0 | 0 | 0 |
| 2566 | จากภายในบริษัท | ISO 14001 | 0 | 0 | 0 |
| | | ISO 45001 | 0 | 0 | 0 |
| | จากภายนอกบริษัท | ISO 14001 | 0 | 1 | 1 |
| | | ISO 45001 | 0 | 3 | 3 |

เอกสารแนบที่ 28

**ผลการสำรวจสภาพเศรษฐกิจ-สังคม
และความคิดเห็นของประชาชน ประจำปี 2566**

ตารางที่ 3 ผลการศึกษาทัศนคติของหัวหน้าครัวเรือนและผู้แทนหัวหน้าครัวเรือน (ผู้นำชุมชน)
ต่อการดำเนินการโครงการลดโรงงานเครื่องสูบบุหรี่

[illegible]

ตารางที่ 3 (ต่อ)

[illegible]

ตารางที่ 3 (ต่อ)

| ประเด็นที่ศึกษา | | อำนาจบางสะพาน | | | | | | | | | | | | | | | รวมทั้งหมด |
|-----------------|--|-----------------|-----------------|-----------------|---------------|----------------|---------------|------------------|--------------|--------------|----------------|------------------|----------------|------------------|--------------------|------|------------|
| | | ตำบลแม่รำพึง | | | | | | ตำบลกำเนิดพนม | | | | ตำบลพงศ์ประศาสน์ | | | | | |
| | | ม. 1 | ม. 2 | ม. 3 | ม. 4 | ม. 5 | ม. 6 | ม. 2 | ม. 3 | ม. 4 | ม. 5 | ม. 1 | ม. 4 | ม. 5 | ม. 7 | | |
| | | ดอนสำราญ (1) | ท่ามะนาว (1) | อำเภอยาง (1) | ท่าซาม (1) | ปากคลอง (1) | กลางนา (1) | นาผักขวาง (1) | ปอแดง (1) | ระหาร (1) | ทรายขาว (1) | ฝ้ายท่า (1) | น้ำร้อน (1) | หลักเมือง (1) | ทุ่งมะพร้าว (1) | | |
| | | จำนวน | จำนวน | จำนวน | จำนวน | จำนวน | จำนวน | จำนวน | จำนวน | จำนวน | จำนวน | จำนวน | จำนวน | จำนวน | จำนวน | (14) | |
| 1.8 | คู่มือบ้านา | | | | | | | | | | | | | | | | |
| (1) | เป็นคนในพื้นที่แม่รำพึง (ห้ามไปตมอชื้อ 1.10) | 1 | 1 | 1 | 1 | 1 | 1 | 1 | 1 | 1 | 1 | 1 | 1 | 1 | 1 | 14 | 100.0 |
| (2) | ย้ายมาจากจังหวัดอื่น เนื่องจาก (ระบุ) | 0 | 0 | 0 | 0 | 0 | 0 | 0 | 0 | 0 | 0 | 0 | 0 | 0 | 0 | 0 | 0.0 |
| (3) | ไม่ต้องการระบุ | 0 | 0 | 0 | 0 | 0 | 0 | 0 | 0 | 0 | 0 | 0 | 0 | 0 | 0 | 0 | 0.0 |
| รวม | | 1 | 1 | 1 | 1 | 1 | 1 | 1 | 1 | 1 | 1 | 1 | 1 | 1 | 1 | 14 | 100.0 |
| 1.8.1 | ย้ายมาจากจังหวัดอื่น เนื่องจาก | | | | | | | | | | | | | | | | |
| (2.1) | ติดสวนครอบครัวต้นงา | 0 | 0 | 0 | 0 | 0 | 0 | 0 | 0 | 0 | 0 | 0 | 0 | 0 | 0 | 0 | 0.0 |
| (2.2) | ประกอบอาชีพ | 0 | 0 | 0 | 0 | 0 | 0 | 0 | 0 | 0 | 0 | 0 | 0 | 0 | 0 | 0 | 0.0 |
| (2.3) | เวียนขว้างเรือ | 0 | 0 | 0 | 0 | 0 | 0 | 0 | 0 | 0 | 0 | 0 | 0 | 0 | 0 | 0 | 0.0 |
| (2.4) | ย้ายที่อยู่อาศัย | 0 | 0 | 0 | 0 | 0 | 0 | 0 | 0 | 0 | 0 | 0 | 0 | 0 | 0 | 0 | 0.0 |
| (2.5) | อื่นๆ (ระบุ) | 0 | 0 | 0 | 0 | 0 | 0 | 0 | 0 | 0 | 0 | 0 | 0 | 0 | 0 | 0 | 0.0 |
| รวม | | 0 | 0 | 0 | 0 | 0 | 0 | 0 | 0 | 0 | 0 | 0 | 0 | 0 | 0 | 14 | 100.0 |
| 1.9 | จากข้อ 1.8 (2) ระยะเวลาที่อาศัยอยู่ในพื้นที่ | | | | | | | | | | | | | | | | |
| (1) | น้อยกว่า 1 ปี | 0 | 0 | 0 | 0 | 0 | 0 | 0 | 0 | 0 | 0 | 0 | 0 | 0 | 0 | 0 | 0.0 |
| (2) | 1-5 ปี | 0 | 0 | 0 | 0 | 0 | 0 | 0 | 0 | 0 | 0 | 0 | 0 | 0 | 0 | 0 | 0.0 |
| (3) | 6-10 ปี | 0 | 0 | 0 | 0 | 0 | 0 | 0 | 0 | 0 | 0 | 0 | 0 | 0 | 0 | 0 | 0.0 |
| (4) | 11-15 ปี | 0 | 0 | 0 | 0 | 0 | 0 | 0 | 0 | 0 | 0 | 0 | 0 | 0 | 0 | 0 | 0.0 |
| (5) | 16-20 ปี | 0 | 0 | 0 | 0 | 0 | 0 | 0 | 0 | 0 | 0 | 0 | 0 | 0 | 0 | 0 | 0.0 |
| (6) | มากกว่า 20 ปี | 0 | 0 | 0 | 0 | 0 | 0 | 0 | 0 | 0 | 0 | 0 | 0 | 0 | 0 | 0 | 0.0 |
| รวม | | 0 | 0 | 0 | 0 | 0 | 0 | 0 | 0 | 0 | 0 | 0 | 0 | 0 | 0 | 14 | 100.0 |
| 1.10 | แผนการย้ายที่อยู่อาศัย | | | | | | | | | | | | | | | | |
| (1) | ไม่มีแผนที่จะย้าย | 1 | 1 | 1 | 1 | 1 | 1 | 1 | 1 | 1 | 1 | 1 | 1 | 1 | 1 | 14 | 100.0 |
| (2) | มีแผนที่จะย้าย | 0 | 0 | 0 | 0 | 0 | 0 | 0 | 0 | 0 | 0 | 0 | 0 | 0 | 0 | 0 | 0.0 |
| (3) | ยังไม่แน่ใจ | 0 | 0 | 0 | 0 | 0 | 0 | 0 | 0 | 0 | 0 | 0 | 0 | 0 | 0 | 0 | 0.0 |
| (4) | ไม่ต้องการระบุ | 0 | 0 | 0 | 0 | 0 | 0 | 0 | 0 | 0 | 0 | 0 | 0 | 0 | 0 | 0 | 0.0 |
| รวม | | 1 | 1 | 1 | 1 | 1 | 1 | 1 | 1 | 1 | 1 | 1 | 1 | 1 | 1 | 14 | 100.0 |

ตารางที่ 3 (ต่อ)

| ประเด็นที่ศึกษา | | อำนาจบางสะพาน | | | | | | | | | | | | | | | รวมทั้งหมด | |
|---|--|-----------------|-----------------|-----------------|---------------|----------------|---------------|------------------|--------------|--------------|----------------|------------------|----------------|------------------|--------------------|-------|------------|------|
| | | ตำบลแม่รำพึง | | | | | | ตำบลกำเนิดพนม | | | | ตำบลพงศ์ประศาสน์ | | | | | | |
| | | ม. 1 | ม. 2 | ม. 3 | ม. 4 | ม. 5 | ม. 6 | ม. 2 | ม. 3 | ม. 4 | ม. 5 | ม. 1 | ม. 4 | ม. 5 | ม. 7 | | | |
| | | ดอนสำราญ (1) | ท่ามะนาว (1) | อำเภอยาง (1) | ท่าซาม (1) | ปากคลอง (1) | กลางนา (1) | นาผักขวาง (1) | ปอแดง (1) | ระหาร (1) | ทรายขาว (1) | ฝ้ายท่า (1) | น้ำร้อน (1) | หลักเมือง (1) | ทุ่งมะพร้าว (1) | | | |
| | | จำนวน | จำนวน | จำนวน | จำนวน | จำนวน | จำนวน | จำนวน | จำนวน | จำนวน | จำนวน | จำนวน | จำนวน | จำนวน | จำนวน | จำนวน | | |
| ตอนที่ 2 ปัญหาผลกระทบด้านสิ่งแวดล้อมที่ชุมชนได้รับ | | | | | | | | | | | | | | | | | | |
| 2.1 ปัญหาผลกระทบด้านสิ่งแวดล้อมที่ชุมชนได้รับหรือที่เกิดขึ้นในชุมชนโดยรอบปัจจุบัน | | | | | | | | | | | | | | | | | | |
| (1) ชุมชนเอง | | | | | | | | | | | | | | | | | | |
| - ไม่ได้รับผลกระทบ | | 1 | 0 | 1 | 0 | 1 | 0 | 1 | 0 | 1 | 0 | 1 | 0 | 1 | 0 | 1 | 8 | 57.1 |
| - ได้รับผลกระทบ | | 0 | 1 | 0 | 1 | 0 | 1 | 0 | 1 | 0 | 0 | 1 | 0 | 1 | 0 | 6 | 42.9 | |
| รวม | | 1 | 1 | 1 | 1 | 1 | 1 | 1 | 1 | 1 | 1 | 1 | 1 | 1 | 1 | 14 | 100.0 | |
| ได้รับผลกระทบ/ระดับ | | | | | | | | | | | | | | | | | | |
| - น้อย | | 0 | 0 | 0 | 0 | 0 | 0 | 0 | 1 | 0 | 0 | 1 | 0 | 1 | 0 | 3 | 50.0 | |
| - ปานกลาง | | 0 | 1 | 0 | 1 | 0 | 1 | 0 | 0 | 0 | 0 | 0 | 0 | 0 | 0 | 3 | 50.0 | |
| - มาก | | 0 | 0 | 0 | 0 | 0 | 0 | 0 | 0 | 0 | 0 | 0 | 0 | 0 | 0 | 0 | 0.0 | |
| รวม | | 0 | 1 | 0 | 1 | 0 | 1 | 0 | 1 | 0 | 0 | 1 | 0 | 1 | 0 | 6 | 100.0 | |
| ได้รับผลกระทบ/ระยะเวลา | | | | | | | | | | | | | | | | | | |
| - บางเวลา | | 0 | 1 | 0 | 1 | 0 | 1 | 0 | 1 | 0 | 0 | 1 | 0 | 1 | 0 | 6 | 100.0 | |
| - ตลอดเวลา | | 0 | 0 | 0 | 0 | 0 | 0 | 0 | 0 | 0 | 0 | 0 | 0 | 0 | 0 | 0 | 0.0 | |
| รวม | | 0 | 1 | 0 | 1 | 0 | 1 | 0 | 1 | 0 | 0 | 1 | 0 | 1 | 0 | 6 | 100.0 | |
| ได้รับผลกระทบ/แหล่งที่มา | | | | | | | | | | | | | | | | | | |
| - ระบุไม่ได้ | | 0 | 1 | 0 | 0 | 0 | 0 | 0 | 0 | 0 | 0 | 1 | 0 | 1 | 0 | 3 | 50.0 | |
| - ระบุได้ | | 0 | 0 | 0 | 1 | 0 | 1 | 0 | 1 | 0 | 0 | 0 | 0 | 0 | 0 | 3 | 50.0 | |
| รวม | | 0 | 1 | 0 | 1 | 0 | 1 | 0 | 1 | 0 | 0 | 1 | 0 | 1 | 0 | 6 | 100.0 | |
| ได้รับผลกระทบ/แหล่งที่มา/ระบุได้ | | | | | | | | | | | | | | | | | | |
| (1) SSI | | 0 | 0 | 0 | 0 | 0 | 1 | 0 | 0 | 0 | 0 | 0 | 0 | 0 | 0 | 1 | 33.3 | |
| (2) TCSS | | 0 | 0 | 0 | 1 | 0 | 0 | 0 | 0 | 0 | 0 | 0 | 0 | 0 | 0 | 1 | 33.3 | |
| (3) TCS | | 0 | 0 | 0 | 0 | 0 | 0 | 0 | 0 | 0 | 0 | 0 | 0 | 0 | 0 | 0 | 0.0 | |
| (4) BSM | | 0 | 0 | 0 | 0 | 0 | 0 | 0 | 0 | 0 | 0 | 0 | 0 | 0 | 0 | 0 | 0.0 | |
| (5) BSM | | 0 | 0 | 0 | 0 | 0 | 0 | 0 | 0 | 0 | 0 | 0 | 0 | 0 | 0 | 0 | 0.0 | |
| (6) WCE | | 0 | 0 | 0 | 0 | 0 | 0 | 0 | 0 | 0 | 0 | 0 | 0 | 0 | 0 | 0 | 0.0 | |
| (7) การขนส่ง | | 0 | 0 | 0 | 0 | 0 | 0 | 0 | 1 | 0 | 0 | 0 | 0 | 0 | 0 | 1 | 33.3 | |
| (8) ชุมชน | | 0 | 0 | 0 | 0 | 0 | 0 | 0 | 0 | 0 | 0 | 0 | 0 | 0 | 0 | 0 | 0.0 | |
| (9) อื่นๆ (ระบุ) | | 0 | 0 | 0 | 0 | 0 | 0 | 0 | 0 | 0 | 0 | 0 | 0 | 0 | 0 | 0 | 0.0 | |
| รวม | | 0 | 0 | 0 | 1 | 0 | 1 | 0 | 1 | 0 | 0 | 0 | 0 | 0 | 0 | 3 | 100.0 | |

ตารางที่ 3 (ต่อ)

[illegible]

ตารางที่ 3 (ต่อ)

[illegible]

ตารางที่ 3 (ต่อ)

[illegible]

ตารางที่ 3 (ต่อ)

[illegible]

ตารางที่ 3 (ต่อ)

| ประเด็นที่ศึกษา | | อำเภอบางสะพาน | | | | | | | | | | | | | | | | รวมทั้งหมด |
|----------------------------------|---|-----------------|-----------------|-----------------|---------------|----------------|---------------|-----------------|--------------|--------------|----------------|------------------|---------------|------------------|--------------------|-------|--|------------|
| | | ตำบลแม่รำพึง | | | | | | ตำบลกำเนิดนพคุณ | | | | ตำบลพงศ์ประศาสน์ | | | | (14) | | |
| | | ม. 1 | ม. 2 | ม. 3 | ม. 4 | ม. 5 | ม. 6 | ม. 2 | ม. 3 | ม. 4 | ม. 5 | ม. 1 | ม. 4 | ม. 5 | ม. 7 | | | |
| | | ดอนสำราญ (1) | ท่ามะนาว (1) | อำเภอยาง (1) | ท่าขาม (1) | ปากคลอง (1) | กลางนา (1) | นาดีขวาง (1) | ปอแดง (1) | ระหาร (1) | ทรายขาว (1) | ฝ้ายท่า (1) | น้ำโจน (1) | หลักเมือง (1) | ทุ่งมะพร้าว (1) | | | |
| | | จำนวน | จำนวน | จำนวน | จำนวน | จำนวน | จำนวน | จำนวน | จำนวน | จำนวน | จำนวน | จำนวน | จำนวน | จำนวน | จำนวน | | | |
| ได้รับผลกระทบ/ระดับ | | | | | | | | | | | | | | | | | | |
| - น้อย | 0 | 0 | 0 | 0 | 0 | 0 | 0 | 0 | 0 | 0 | 1 | 0 | 0 | 0 | 1 | 33.3 | | |
| - ปานกลาง | 0 | 0 | 0 | 0 | 0 | 0 | 0 | 0 | 0 | 0 | 0 | 1 | 0 | 0 | 1 | 33.3 | | |
| - มาก | 0 | 1 | 0 | 0 | 0 | 0 | 0 | 0 | 0 | 0 | 0 | 0 | 0 | 0 | 1 | 33.3 | | |
| รวม | 0 | 1 | 0 | 0 | 0 | 0 | 0 | 0 | 0 | 0 | 1 | 1 | 0 | 0 | 3 | 100.0 | | |
| ได้รับผลกระทบ/ระยะเวลา | | | | | | | | | | | | | | | | | | |
| - บางเวลา | 0 | 1 | 0 | 0 | 0 | 0 | 0 | 0 | 0 | 0 | 1 | 1 | 0 | 0 | 3 | 100.0 | | |
| - ตลอดเวลา | 0 | 0 | 0 | 0 | 0 | 0 | 0 | 0 | 0 | 0 | 0 | 0 | 0 | 0 | 0 | 0.0 | | |
| รวม | 0 | 1 | 0 | 0 | 0 | 0 | 0 | 0 | 0 | 0 | 1 | 1 | 0 | 0 | 3 | 100.0 | | |
| ได้รับผลกระทบ/แหล่งที่มา | | | | | | | | | | | | | | | | | | |
| - ระบุไม่ได้ | 0 | 0 | 0 | 0 | 0 | 0 | 0 | 0 | 0 | 0 | 1 | 0 | 0 | 0 | 1 | 33.3 | | |
| - ระบุได้ | 0 | 1 | 0 | 0 | 0 | 0 | 0 | 0 | 0 | 0 | 0 | 1 | 0 | 0 | 2 | 66.7 | | |
| รวม | 0 | 1 | 0 | 0 | 0 | 0 | 0 | 0 | 0 | 0 | 1 | 1 | 0 | 0 | 3 | 100.0 | | |
| ได้รับผลกระทบ/แหล่งที่มา/ระบุได้ | | | | | | | | | | | | | | | | | | |
| (1) SSI | 0 | 0 | 0 | 0 | 0 | 0 | 0 | 0 | 0 | 0 | 0 | 0 | 0 | 0 | 0 | 0.0 | | |
| (2) TCSS | 0 | 0 | 0 | 0 | 0 | 0 | 0 | 0 | 0 | 0 | 0 | 0 | 0 | 0 | 0 | 0.0 | | |
| (3) TCS | 0 | 0 | 0 | 0 | 0 | 0 | 0 | 0 | 0 | 0 | 0 | 0 | 0 | 0 | 0 | 0.0 | | |
| (4) BSBM | 0 | 0 | 0 | 0 | 0 | 0 | 0 | 0 | 0 | 0 | 0 | 0 | 0 | 0 | 0 | 0.0 | | |
| (5) BSM | 0 | 0 | 0 | 0 | 0 | 0 | 0 | 0 | 0 | 0 | 0 | 0 | 0 | 0 | 0 | 0.0 | | |
| (6) WCE | 0 | 1 | 0 | 0 | 0 | 0 | 0 | 0 | 0 | 0 | 0 | 0 | 0 | 0 | 1 | 50.0 | | |
| (7) การขนส่ง | 0 | 0 | 0 | 0 | 0 | 0 | 0 | 0 | 0 | 0 | 0 | 0 | 0 | 0 | 0 | 0.0 | | |
| (8) ชุมชน | 0 | 0 | 0 | 0 | 0 | 0 | 0 | 0 | 0 | 0 | 0 | 1 | 0 | 0 | 1 | 50.0 | | |
| (9) อื่นๆ (ระบุ) | 0 | 0 | 0 | 0 | 0 | 0 | 0 | 0 | 0 | 0 | 0 | 0 | 0 | 0 | 0 | 0.0 | | |
| รวม | 0 | 1 | 0 | 0 | 0 | 0 | 0 | 0 | 0 | 0 | 0 | 1 | 0 | 0 | 2 | 100.0 | | |
| (7) ขยะมูลฝอย/กากของเสีย | | | | | | | | | | | | | | | | | | |
| - ไม่ได้รับผลกระทบ | 1 | 1 | 1 | 0 | 1 | 1 | 1 | 1 | 1 | 0 | 0 | 0 | 1 | 1 | 10 | 71.4 | | |
| - ได้รับผลกระทบ | 0 | 0 | 0 | 1 | 0 | 0 | 0 | 0 | 0 | 1 | 1 | 1 | 0 | 0 | 4 | 28.6 | | |
| รวม | 1 | 1 | 1 | 1 | 1 | 1 | 1 | 1 | 1 | 1 | 1 | 1 | 1 | 1 | 14 | 100.0 | | |
| ได้รับผลกระทบ/ระดับ | | | | | | | | | | | | | | | | | | |
| - น้อย | 0 | 0 | 0 | 0 | 0 | 0 | 0 | 0 | 0 | 0 | 1 | 0 | 0 | 0 | 1 | 25.0 | | |
| - ปานกลาง | 0 | 0 | 0 | 1 | 0 | 0 | 0 | 0 | 0 | 1 | 0 | 1 | 0 | 0 | 3 | 75.0 | | |
| - มาก | 0 | 0 | 0 | 0 | 0 | 0 | 0 | 0 | 0 | 0 | 0 | 0 | 0 | 0 | 0 | 0.0 | | |
| รวม | 0 | 0 | 0 | 1 | 0 | 0 | 0 | 0 | 0 | 1 | 1 | 1 | 0 | 0 | 4 | 100.0 | | |

ตารางที่ 3 (ต่อ)

| ประเด็นที่ศึกษา | | อำเภอบางสะพาน | | | | | | | | | | | | | | | | รวมทั้งหมด |
|----------------------------------|---|-----------------|-----------------|-----------------|---------------|----------------|---------------|-----------------|--------------|--------------|----------------|------------------|---------------|------------------|--------------------|------|-------|------------|
| | | ตำบลแม่รำพึง | | | | | | ตำบลกำเนิดนพคุณ | | | | ตำบลพงศ์ประศาสน์ | | | | (14) | | |
| | | ม. 1 | ม. 2 | ม. 3 | ม. 4 | ม. 5 | ม. 6 | ม. 2 | ม. 3 | ม. 4 | ม. 5 | ม. 1 | ม. 4 | ม. 5 | ม. 7 | | | |
| | | ดอนสำราญ (1) | ท่ามะนาว (1) | อำเภอยาง (1) | ท่าขาม (1) | ปากคลอง (1) | กลางนา (1) | นาดีขวาง (1) | ปอแดง (1) | ระหาร (1) | ทรายขาว (1) | ฝ้ายท่า (1) | น้ำโจน (1) | หลักเมือง (1) | ทุ่งมะพร้าว (1) | | | |
| | | จำนวน | จำนวน | จำนวน | จำนวน | จำนวน | จำนวน | จำนวน | จำนวน | จำนวน | จำนวน | จำนวน | จำนวน | จำนวน | จำนวน | | | |
| ได้รับผลกระทบ/ระยะเวลา | | | | | | | | | | | | | | | | | | |
| - บางเวลา | 0 | 0 | 0 | 1 | 0 | 0 | 0 | 0 | 0 | 0 | 1 | 1 | 1 | 0 | 0 | 4 | 100.0 | |
| - ตลอดเวลา | 0 | 0 | 0 | 0 | 0 | 0 | 0 | 0 | 0 | 0 | 0 | 0 | 0 | 0 | 0 | 0 | 0.0 | |
| รวม | 0 | 0 | 0 | 1 | 0 | 0 | 0 | 0 | 0 | 0 | 1 | 1 | 1 | 0 | 0 | 4 | 100.0 | |
| ได้รับผลกระทบ/แหล่งที่มา | | | | | | | | | | | | | | | | | | |
| - ระบุไม่ได้ | 0 | 0 | 0 | 0 | 0 | 0 | 0 | 0 | 0 | 0 | 1 | 1 | 0 | 0 | 0 | 2 | 50.0 | |
| - ระบุได้ | 0 | 0 | 0 | 1 | 0 | 0 | 0 | 0 | 0 | 0 | 0 | 0 | 1 | 0 | 0 | 2 | 50.0 | |
| รวม | 0 | 0 | 0 | 1 | 0 | 0 | 0 | 0 | 0 | 0 | 1 | 1 | 1 | 0 | 0 | 4 | 100.0 | |
| ได้รับผลกระทบ/แหล่งที่มา/ระบุได้ | | | | | | | | | | | | | | | | | | |
| (1) SSI | 0 | 0 | 0 | 0 | 0 | 0 | 0 | 0 | 0 | 0 | 0 | 0 | 0 | 0 | 0 | 0 | 0.0 | |
| (2) TCSS | 0 | 0 | 0 | 1 | 0 | 0 | 0 | 0 | 0 | 0 | 0 | 0 | 0 | 0 | 0 | 1 | 50.0 | |
| (3) TCS | 0 | 0 | 0 | 0 | 0 | 0 | 0 | 0 | 0 | 0 | 0 | 0 | 0 | 0 | 0 | 0 | 0.0 | |
| (4) BSRM | 0 | 0 | 0 | 0 | 0 | 0 | 0 | 0 | 0 | 0 | 0 | 0 | 0 | 0 | 0 | 0 | 0.0 | |
| (5) BSM | 0 | 0 | 0 | 0 | 0 | 0 | 0 | 0 | 0 | 0 | 0 | 0 | 0 | 0 | 0 | 0 | 0.0 | |
| (6) WCE | 0 | 0 | 0 | 0 | 0 | 0 | 0 | 0 | 0 | 0 | 0 | 0 | 0 | 0 | 0 | 0 | 0.0 | |
| (7) การขนส่ง | 0 | 0 | 0 | 0 | 0 | 0 | 0 | 0 | 0 | 0 | 0 | 0 | 0 | 0 | 0 | 0 | 0.0 | |
| (8) ชุมชน | 0 | 0 | 0 | 0 | 0 | 0 | 0 | 0 | 0 | 0 | 0 | 0 | 1 | 0 | 0 | 1 | 50.0 | |
| (9) อื่นๆ (ระบุ) | 0 | 0 | 0 | 0 | 0 | 0 | 0 | 0 | 0 | 0 | 0 | 0 | 0 | 0 | 0 | 0 | 0.0 | |
| รวม | 0 | 0 | 0 | 1 | 0 | 0 | 0 | 0 | 0 | 0 | 0 | 0 | 1 | 0 | 0 | 2 | 100.0 | |
| (8) กัมมันตรังสี/กัมมกรบวน | | | | | | | | | | | | | | | | | | |
| - ไม่ได้รับผลกระทบ | 1 | 1 | 1 | 0 | 1 | 1 | 1 | 0 | 1 | 0 | 1 | 0 | 0 | 1 | 1 | 1 | 10 | 71.4 |
| - ได้รับผลกระทบ | 0 | 0 | 0 | 1 | 0 | 0 | 0 | 0 | 1 | 0 | 1 | 1 | 0 | 0 | 0 | 0 | 4 | 28.6 |
| รวม | 1 | 1 | 1 | 1 | 1 | 1 | 1 | 1 | 1 | 1 | 1 | 1 | 1 | 1 | 1 | 14 | 100.0 | |
| ได้รับผลกระทบ/ระดับ | | | | | | | | | | | | | | | | | | |
| - น้อย | 0 | 0 | 0 | 0 | 0 | 0 | 0 | 0 | 1 | 0 | 1 | 1 | 0 | 0 | 0 | 3 | 75.0 | |
| - ปานกลาง | 0 | 0 | 0 | 0 | 0 | 0 | 0 | 0 | 0 | 0 | 0 | 0 | 0 | 0 | 0 | 0 | 0.0 | |
| - มาก | 0 | 0 | 0 | 1 | 0 | 0 | 0 | 0 | 0 | 0 | 0 | 0 | 0 | 0 | 0 | 1 | 25.0 | |
| รวม | 0 | 0 | 0 | 1 | 0 | 0 | 0 | 0 | 1 | 0 | 1 | 1 | 0 | 0 | 0 | 4 | 100.0 | |
| ได้รับผลกระทบ/ระยะเวลา | | | | | | | | | | | | | | | | | | |
| - บางเวลา | 0 | 0 | 0 | 1 | 0 | 0 | 0 | 0 | 1 | 0 | 1 | 1 | 0 | 0 | 0 | 4 | 100.0 | |
| - ตลอดเวลา | 0 | 0 | 0 | 0 | 0 | 0 | 0 | 0 | 0 | 0 | 0 | 0 | 0 | 0 | 0 | 0 | 0.0 | |
| รวม | 0 | 0 | 0 | 1 | 0 | 0 | 0 | 0 | 1 | 0 | 1 | 1 | 0 | 0 | 0 | 4 | 100.0 | |

ตารางที่ 3 (ต่อ)

| ประเด็นที่ศึกษา | | ข้อมูลบางสะพาน | | | | | | | | | | | | | | | | รวมทั้งหมด |
|-------------------------------|--|----------------|----------|----------|--------|---------|--------|----------------|-------|-------|---------|---------|------------------|-----------|-------------|------------|-------|------------|
| | | ตำบลแม่รำพึง | | | | | | ตำบลกำเนิดมุกด | | | | | ตำบลพงศ์ประศาสน์ | | | | | |
| | | ม. 1 | ม. 2 | ม. 3 | ม. 4 | ม. 5 | ม. 6 | ม. 2 | ม. 3 | ม. 4 | ม. 5 | ม. 1 | ม. 4 | ม. 5 | ม. 7 | รวมทั้งหมด | | |
| | | ดอนสำราญ | ท่ามะนาว | อำเภอยาง | ท่าขาม | ปากคลอง | กลางนา | นาดีขวาง | ปอแดง | ระหาร | ทรายขาว | ผ้าย้าย | น้ำร้อน | หลักเมือง | ทุ่งมะพร้าว | | | |
| | | (1) | (1) | (1) | (1) | (1) | (1) | (1) | (1) | (1) | (1) | (1) | (1) | (1) | (1) | | | |
| | | จำนวน | จำนวน | จำนวน | จำนวน | จำนวน | จำนวน | จำนวน | จำนวน | จำนวน | จำนวน | จำนวน | จำนวน | จำนวน | จำนวน | ร้อยละ | | |
| ได้รับผลกระทบ/พอเพียง | | 0 | 0 | 0 | 0 | 0 | 0 | 0 | 1 | 0 | 1 | 1 | 0 | 0 | 0 | 3 | 75.0 | |
| - ระบุไม่ได้ | | 0 | 0 | 0 | 1 | 0 | 0 | 0 | 0 | 0 | 0 | 0 | 0 | 0 | 0 | 1 | 25.0 | |
| รวม | | 0 | 0 | 0 | 1 | 0 | 0 | 0 | 1 | 0 | 1 | 1 | 0 | 0 | 0 | 4 | 100.0 | |
| ได้รับผลกระทบ/พอเพียง/ระบุได้ | | | | | | | | | | | | | | | | | | |
| (1) SSI | | 0 | 0 | 0 | 0 | 0 | 0 | 0 | 0 | 0 | 0 | 0 | 0 | 0 | 0 | 0 | 0.0 | |
| (2) TCSS | | 0 | 0 | 0 | 1 | 0 | 0 | 0 | 0 | 0 | 0 | 0 | 0 | 0 | 0 | 1 | 100.0 | |
| (3) TCS | | 0 | 0 | 0 | 0 | 0 | 0 | 0 | 0 | 0 | 0 | 0 | 0 | 0 | 0 | 0 | 0.0 | |
| (4) BSM | | 0 | 0 | 0 | 0 | 0 | 0 | 0 | 0 | 0 | 0 | 0 | 0 | 0 | 0 | 0 | 0.0 | |
| (5) BSM | | 0 | 0 | 0 | 0 | 0 | 0 | 0 | 0 | 0 | 0 | 0 | 0 | 0 | 0 | 0 | 0.0 | |
| (6) WCE | | 0 | 0 | 0 | 0 | 0 | 0 | 0 | 0 | 0 | 0 | 0 | 0 | 0 | 0 | 0 | 0.0 | |
| (7) การขนส่ง | | 0 | 0 | 0 | 0 | 0 | 0 | 0 | 0 | 0 | 0 | 0 | 0 | 0 | 0 | 0 | 0.0 | |
| (8) ชุมชน | | 0 | 0 | 0 | 0 | 0 | 0 | 0 | 0 | 0 | 0 | 0 | 0 | 0 | 0 | 0 | 0.0 | |
| (9) อื่นๆ (ระบุ) | | 0 | 0 | 0 | 0 | 0 | 0 | 0 | 0 | 0 | 0 | 0 | 0 | 0 | 0 | 0 | 0.0 | |
| รวม | | 0 | 0 | 0 | 1 | 0 | 0 | 0 | 0 | 0 | 0 | 0 | 0 | 0 | 0 | 1 | 100.0 | |
| (9) สภาพการจราจร | | | | | | | | | | | | | | | | | | |
| - ไม่ได้รับผลกระทบ | | 1 | 0 | 1 | 0 | 1 | 0 | 0 | 0 | 0 | 0 | 0 | 1 | 0 | 0 | 4 | 28.6 | |
| - ได้รับผลกระทบ | | 0 | 1 | 0 | 1 | 0 | 1 | 1 | 1 | 1 | 1 | 1 | 0 | 1 | 1 | 10 | 71.4 | |
| รวม | | 1 | 1 | 1 | 1 | 1 | 1 | 1 | 1 | 1 | 1 | 1 | 1 | 1 | 1 | 14 | 100.0 | |
| ได้รับผลกระทบ/ระดับ | | | | | | | | | | | | | | | | | | |
| - น้อย | | 0 | 0 | 0 | 1 | 0 | 0 | 0 | 0 | 0 | 0 | 0 | 0 | 0 | 0 | 1 | 10.0 | |
| - ปานกลาง | | 0 | 1 | 0 | 0 | 0 | 1 | 1 | 1 | 1 | 0 | 1 | 0 | 0 | 1 | 7 | 70.0 | |
| - มาก | | 0 | 0 | 0 | 0 | 0 | 0 | 0 | 0 | 0 | 1 | 0 | 0 | 1 | 0 | 2 | 20.0 | |
| รวม | | 0 | 1 | 0 | 1 | 0 | 1 | 1 | 1 | 1 | 1 | 1 | 0 | 1 | 1 | 10 | 100.0 | |
| ได้รับผลกระทบ/ระยะเวลา | | | | | | | | | | | | | | | | | | |
| - บางเวลา | | 0 | 1 | 0 | 1 | 0 | 1 | 1 | 1 | 1 | 1 | 1 | 0 | 1 | 0 | 9 | 90.0 | |
| - ตลอดเวลา | | 0 | 0 | 0 | 0 | 0 | 0 | 0 | 0 | 0 | 0 | 0 | 0 | 0 | 1 | 1 | 10.0 | |
| รวม | | 0 | 1 | 0 | 1 | 0 | 1 | 1 | 1 | 1 | 1 | 1 | 0 | 1 | 1 | 10 | 100.0 | |
| ได้รับผลกระทบ/พอเพียง | | | | | | | | | | | | | | | | | | |
| - ระบุไม่ได้ | | 0 | 0 | 0 | 1 | 0 | 0 | 1 | 0 | 0 | 0 | 0 | 0 | 0 | 0 | 2 | 20.0 | |
| - ระบุได้ | | 0 | 1 | 0 | 0 | 0 | 1 | 0 | 1 | 1 | 1 | 1 | 0 | 1 | 1 | 8 | 80.0 | |
| รวม | | 0 | 1 | 0 | 1 | 0 | 1 | 1 | 1 | 1 | 1 | 1 | 0 | 1 | 1 | 10 | 100.0 | |

ตารางที่ 3 (ต่อ)

| ประเด็นที่ศึกษา | | อำนาจบางสะพาน | | | | | | | | | | | | | | | | รวมทั้งหมด |
|-------------------------------------|--|---------------|----------|----------|--------|---------|--------|----------|-------|----------------|---------|---------|---------|------------------|-------------|--------|--------|------------|
| | | ตำบลแม่รำพึง | | | | | | | | ตำบลกำเนิดมุกด | | | | ตำบลพงศ์ประศาสน์ | | | | |
| | | ม. 1 | ม. 2 | ม. 3 | ม. 4 | ม. 5 | ม. 6 | ม. 2 | ม. 3 | ม. 4 | ม. 5 | ม.1 | ม.4 | ม.5 | ม.7 | ร้อยละ | | |
| | | ดอนสำราญ | ท่ามะนาว | อำเภอยาง | ท่าขาม | ปากคลอง | กลางนา | นาดีขวาง | ปอแดง | ระหาร | ทรายขาว | ผ้าย้าย | น้ำร้อน | หลักเมือง | ทุ่งมะพร้าว | | | |
| | | (1) | (1) | (1) | (1) | (1) | (1) | (1) | (1) | (1) | (1) | (1) | (1) | (1) | (1) | | (14) | |
| | | จำนวน | จำนวน | จำนวน | จำนวน | จำนวน | จำนวน | จำนวน | จำนวน | จำนวน | จำนวน | จำนวน | จำนวน | จำนวน | จำนวน | จำนวน | ร้อยละ | |
| ได้รับผลกระทบ/พอเพียง/ระบุได้ | | | | | | | | | | | | | | | | | | |
| (1) SSI | | 0 | 0 | 0 | 0 | 0 | 0 | 0 | 0 | 0 | 1 | 0 | 0 | 0 | 0 | 1 | 11.1 | |
| (2) TCSS | | 0 | 0 | 0 | 0 | 0 | 0 | 0 | 0 | 0 | 0 | 0 | 0 | 0 | 0 | 0 | 0.0 | |
| (3) TCS | | 0 | 0 | 0 | 0 | 0 | 0 | 0 | 0 | 0 | 0 | 0 | 0 | 0 | 0 | 0 | 0.0 | |
| (4) BSM | | 0 | 0 | 0 | 0 | 0 | 0 | 0 | 0 | 0 | 1 | 0 | 0 | 0 | 0 | 1 | 11.1 | |
| (5) BSM | | 0 | 0 | 0 | 0 | 0 | 0 | 0 | 0 | 0 | 0 | 0 | 0 | 0 | 0 | 0 | 0.0 | |
| (6) WCE | | 0 | 0 | 0 | 0 | 0 | 0 | 0 | 0 | 0 | 0 | 0 | 0 | 0 | 0 | 0 | 0.0 | |
| (7) การขนส่ง | | 0 | 1 | 0 | 0 | 0 | 1 | 0 | 1 | 1 | 0 | 0 | 0 | 1 | 1 | 6 | 66.7 | |
| (8) ชุมชน | | 0 | 0 | 0 | 0 | 0 | 0 | 0 | 0 | 0 | 0 | 1 | 0 | 0 | 0 | 1 | 11.1 | |
| (9) อื่นๆ (ระบุ) | | 0 | 0 | 0 | 0 | 0 | 0 | 0 | 0 | 0 | 0 | 0 | 0 | 0 | 0 | 0 | 0.0 | |
| รวม | | 0 | 1 | 0 | 0 | 0 | 1 | 0 | 1 | 1 | 2 | 1 | 0 | 1 | 1 | 9 | 100.0 | |
| (10) ความปลอดภัยในชีวิตและทรัพย์สิน | | | | | | | | | | | | | | | | | | |
| - ไม่ได้รับผลกระทบ | | 1 | 0 | 1 | 1 | 1 | 0 | 1 | 1 | 1 | 0 | 0 | 0 | 1 | 1 | 9 | 64.3 | |
| - ได้รับผลกระทบ | | 0 | 1 | 0 | 0 | 0 | 1 | 0 | 0 | 0 | 1 | 1 | 1 | 0 | 0 | 5 | 35.7 | |
| รวม | | 1 | 1 | 1 | 1 | 1 | 1 | 1 | 1 | 1 | 1 | 1 | 1 | 1 | 1 | 14 | 100.0 | |
| ได้รับผลกระทบ/ระดับ | | | | | | | | | | | | | | | | | | |
| - น้อย | | 0 | 0 | 0 | 0 | 0 | 0 | 0 | 0 | 0 | 0 | 1 | 1 | 0 | 0 | 2 | 40.0 | |
| - ปานกลาง | | 0 | 1 | 0 | 0 | 0 | 1 | 0 | 0 | 0 | 0 | 0 | 0 | 0 | 0 | 2 | 40.0 | |
| - มาก | | 0 | 0 | 0 | 0 | 0 | 0 | 0 | 0 | 0 | 1 | 0 | 0 | 0 | 0 | 1 | 20.0 | |
| รวม | | 0 | 1 | 0 | 0 | 0 | 1 | 0 | 0 | 0 | 1 | 1 | 1 | 0 | 0 | 5 | 100.0 | |
| ได้รับผลกระทบ/ระยะเวลา | | | | | | | | | | | | | | | | | | |
| - บางเวลา | | 0 | 1 | 0 | 0 | 0 | 1 | 0 | 0 | 0 | 1 | 1 | 1 | 0 | 0 | 5 | 100.0 | |
| - ตลอดเวลา | | 0 | 0 | 0 | 0 | 0 | 0 | 0 | 0 | 0 | 0 | 0 | 0 | 0 | 0 | 0 | 0.0 | |
| รวม | | 0 | 1 | 0 | 0 | 0 | 1 | 0 | 0 | 0 | 1 | 1 | 1 | 0 | 0 | 5 | 100.0 | |
| ได้รับผลกระทบ/พอเพียง | | | | | | | | | | | | | | | | | | |
| - ระบุไม่ได้ | | 0 | 0 | 0 | 0 | 0 | 0 | 0 | 0 | 0 | 0 | 1 | 0 | 0 | 0 | 1 | 20.0 | |
| - ระบุได้ | | 0 | 1 | 0 | 0 | 0 | 1 | 0 | 0 | 0 | 1 | 0 | 1 | 0 | 0 | 4 | 80.0 | |
| รวม | | 0 | 1 | 0 | 0 | 0 | 1 | 0 | 0 | 0 | 1 | 1 | 1 | 0 | 0 | 5 | 100.0 | |

ตารางที่ 3 (ต่อ)

| ประเด็นที่ศึกษา | | อำนาจบางสะพาน | | | | | | | | | | | | | | | |
|---------------------------------|--|-----------------|-----------------|---------------|---------------|----------------|---------------|-------------------|--------------|--------------|----------------|----------------|------------------|------------------|--------------------|--------|------------|
| | | ตำบลแม่รำพึง | | | | | | ตำบลสำนักนิมิตพูน | | | | | ตำบลพงศ์ประศาสน์ | | | | รวมทั้งหมด |
| | | ม. 1 | ม. 2 | ม. 3 | ม. 4 | ม. 5 | ม. 6 | ม. 2 | ม. 3 | ม. 4 | ม. 5 | ม.1 | ม.4 | ม.5 | ม.7 | | |
| | | ดอนสำราญ (1) | ห้วยบารว (1) | อำวยาง (1) | ท่าซาม (1) | ปากคลอง (1) | กลางนา (1) | นาผักขวาง (1) | ปอแดง (1) | ระหาร (1) | ทรายขาว (1) | ฝ้ายท่า (1) | น้ำโจ่ง (1) | หลักเมือง (1) | ทุ่งมะพร้าว (1) | | |
| | | จำนวน | จำนวน | จำนวน | จำนวน | จำนวน | จำนวน | จำนวน | จำนวน | จำนวน | จำนวน | จำนวน | จำนวน | จำนวน | จำนวน | ร้อยละ | |
| | | | | | | | | | | | | | | | | | (14) |
| ได้รับผลกระทบ/ไม่พึงเห็น/ראהได้ | | | | | | | | | | | | | | | | | |
| (1) SSI | | 0 | 0 | 0 | 0 | 0 | 0 | 0 | 0 | 0 | 1 | 0 | 0 | 0 | 0 | 1 | 25.0 |
| (2) TCSS | | 0 | 0 | 0 | 0 | 0 | 0 | 0 | 0 | 0 | 0 | 0 | 0 | 0 | 0 | 0 | 0.0 |
| (3) TCS | | 0 | 0 | 0 | 0 | 0 | 0 | 0 | 0 | 0 | 0 | 0 | 0 | 0 | 0 | 0 | 0.0 |
| (4) BSBM | | 0 | 0 | 0 | 0 | 0 | 0 | 0 | 0 | 0 | 0 | 0 | 0 | 0 | 0 | 0 | 0.0 |
| (5) BSM | | 0 | 0 | 0 | 0 | 0 | 0 | 0 | 0 | 0 | 0 | 0 | 0 | 0 | 0 | 0 | 0.0 |
| (6) WCE | | 0 | 0 | 0 | 0 | 0 | 0 | 0 | 0 | 0 | 0 | 0 | 0 | 0 | 0 | 0 | 0.0 |
| (7) การขนส่งฯ | | 0 | 1 | 0 | 0 | 0 | 1 | 0 | 0 | 0 | 0 | 0 | 0 | 0 | 0 | 2 | 50.0 |
| (8) ชุมชน | | 0 | 0 | 0 | 0 | 0 | 0 | 0 | 0 | 0 | 0 | 0 | 1 | 0 | 0 | 1 | 25.0 |
| (9) อื่นๆ (ระบุ) | | 0 | 0 | 0 | 0 | 0 | 0 | 0 | 0 | 0 | 0 | 0 | 0 | 0 | 0 | 0 | 0.0 |
| รวม | | 0 | 1 | 0 | 0 | 0 | 1 | 0 | 0 | 0 | 1 | 0 | 1 | 0 | 0 | 4 | 100.0 |
| (11) ทัศนียภาพ | | | | | | | | | | | | | | | | | |
| - ไม่ได้รับผลกระทบ | | 1 | 1 | 1 | 1 | 1 | 1 | 1 | 1 | 1 | 1 | 1 | 1 | 1 | 1 | 14 | 100.0 |
| - ได้รับผลกระทบ | | 0 | 0 | 0 | 0 | 0 | 0 | 0 | 0 | 0 | 0 | 0 | 0 | 0 | 0 | 0 | 0.0 |
| รวม | | 1 | 1 | 1 | 1 | 1 | 1 | 1 | 1 | 1 | 1 | 1 | 1 | 1 | 1 | 14 | 100.0 |
| ได้รับผลกระทบ/ระดับ | | | | | | | | | | | | | | | | | |
| - น้อย | | 0 | 0 | 0 | 0 | 0 | 0 | 0 | 0 | 0 | 0 | 0 | 0 | 0 | 0 | 0 | 0.0 |
| - ปานกลาง | | 0 | 0 | 0 | 0 | 0 | 0 | 0 | 0 | 0 | 0 | 0 | 0 | 0 | 0 | 0 | 0.0 |
| - มาก | | 0 | 0 | 0 | 0 | 0 | 0 | 0 | 0 | 0 | 0 | 0 | 0 | 0 | 0 | 0 | 0.0 |
| รวม | | 0 | 0 | 0 | 0 | 0 | 0 | 0 | 0 | 0 | 0 | 0 | 0 | 0 | 0 | 0 | 0.0 |
| ได้รับผลกระทบ/ระยะเวลา | | | | | | | | | | | | | | | | | |
| - บางเวลา | | 0 | 0 | 0 | 0 | 0 | 0 | 0 | 0 | 0 | 0 | 0 | 0 | 0 | 0 | 0 | 0.0 |
| - ตลอดเวลา | | 0 | 0 | 0 | 0 | 0 | 0 | 0 | 0 | 0 | 0 | 0 | 0 | 0 | 0 | 0 | 0.0 |
| รวม | | 0 | 0 | 0 | 0 | 0 | 0 | 0 | 0 | 0 | 0 | 0 | 0 | 0 | 0 | 0 | 0.0 |
| ได้รับผลกระทบ/ไม่พึงเห็นฯ | | | | | | | | | | | | | | | | | |
| - ระบุไม่ได้ | | 0 | 0 | 0 | 0 | 0 | 0 | 0 | 0 | 0 | 0 | 0 | 0 | 0 | 0 | 0 | 0.0 |
| - ระบุได้ | | 0 | 0 | 0 | 0 | 0 | 0 | 0 | 0 | 0 | 0 | 0 | 0 | 0 | 0 | 0 | 0.0 |
| รวม | | 0 | 0 | 0 | 0 | 0 | 0 | 0 | 0 | 0 | 0 | 0 | 0 | 0 | 0 | 0 | 0.0 |

ตารางที่ 3 (ต่อ)

| ประเด็นที่ศึกษา | | อำนาจบางสะพาน | | | | | | | | | | | | | | |
|---------------------------------------|--|---------------|----------|--------|--------|---------|--------|----------------|-------|-------|---------|------------------|---------|-----------|-------------|------------|
| | | ตำบลแม่รำพึง | | | | | | ตำบลกำเนิดนาคู | | | | ตำบลพงศ์ประศาสน์ | | | | รวมทั้งหมด |
| | | ม. 1 | ม. 2 | ม. 3 | ม. 4 | ม. 5 | ม. 6 | ม. 2 | ม. 3 | ม. 4 | ม. 5 | ม. 1 | ม. 4 | ม. 5 | ม. 7 | |
| | | ดอนสำราญ | ห้วยบารว | อำวยาง | ท่าซาม | ปากคลอง | กลางนา | นาผักขวาง | ปอแดง | ระหาร | ทรายขาว | ฝ้ายท่า | น้ำโจ่ง | หลักเมือง | ทุ่งมะพร้าว | |
| | | (1) | (1) | (1) | (1) | (1) | (1) | (1) | (1) | (1) | (1) | (1) | (1) | (1) | (1) | |
| | | จำนวน | จำนวน | จำนวน | จำนวน | จำนวน | จำนวน | จำนวน | จำนวน | จำนวน | จำนวน | จำนวน | จำนวน | จำนวน | จำนวน | ร้อยละ |
| ได้รับผลกระทบ/ไม่เห็นด้วย/ไม่ได้ | | | | | | | | | | | | | | | | |
| (1) SSI | | 0 | 0 | 0 | 0 | 0 | 0 | 0 | 0 | 0 | 0 | 0 | 0 | 0 | 0 | 0 0.0 |
| (2) TCSS | | 0 | 0 | 0 | 0 | 0 | 0 | 0 | 0 | 0 | 0 | 0 | 0 | 0 | 0 | 0 0.0 |
| (3) TCS | | 0 | 0 | 0 | 0 | 0 | 0 | 0 | 0 | 0 | 0 | 0 | 0 | 0 | 0 | 0 0.0 |
| (4) BSBM | | 0 | 0 | 0 | 0 | 0 | 0 | 0 | 0 | 0 | 0 | 0 | 0 | 0 | 0 | 0 0.0 |
| (5) BSM | | 0 | 0 | 0 | 0 | 0 | 0 | 0 | 0 | 0 | 0 | 0 | 0 | 0 | 0 | 0 0.0 |
| (6) WCE | | 0 | 0 | 0 | 0 | 0 | 0 | 0 | 0 | 0 | 0 | 0 | 0 | 0 | 0 | 0 0.0 |
| (7) การขนส่งฯ | | 0 | 0 | 0 | 0 | 0 | 0 | 0 | 0 | 0 | 0 | 0 | 0 | 0 | 0 | 0 0.0 |
| (8) ชุมชน | | 0 | 0 | 0 | 0 | 0 | 0 | 0 | 0 | 0 | 0 | 0 | 0 | 0 | 0 | 0 0.0 |
| (9) อื่นๆ (ระบุ) | | 0 | 0 | 0 | 0 | 0 | 0 | 0 | 0 | 0 | 0 | 0 | 0 | 0 | 0 | 0 0.0 |
| รวม | | 0 | 0 | 0 | 0 | 0 | 0 | 0 | 0 | 0 | 0 | 0 | 0 | 0 | 0 | 0 0.0 |
| (12) คราบน้ำมัน/สิ่งไม่พึงเห็นจากเรือ | | | | | | | | | | | | | | | | |
| - ไม่ได้รับผลกระทบ | | 1 | 0 | 1 | 1 | 1 | 1 | 1 | 1 | 1 | 0 | 1 | 1 | 1 | 1 | 12 85.7 |
| - ได้รับผลกระทบ | | 0 | 1 | 0 | 0 | 0 | 0 | 0 | 0 | 0 | 1 | 0 | 0 | 0 | 0 | 2 14.3 |
| รวม | | 1 | 1 | 1 | 1 | 1 | 1 | 1 | 1 | 1 | 1 | 1 | 1 | 1 | 1 | 14 100.0 |
| ได้รับผลกระทบ/ระดับ | | | | | | | | | | | | | | | | |
| - น้อย | | 0 | 0 | 0 | 0 | 0 | 0 | 0 | 0 | 0 | 1 | 0 | 0 | 0 | 0 | 1 50.0 |
| - ปานกลาง | | 0 | 0 | 0 | 0 | 0 | 0 | 0 | 0 | 0 | 0 | 0 | 0 | 0 | 0 | 0 0.0 |
| - มาก | | 0 | 1 | 0 | 0 | 0 | 0 | 0 | 0 | 0 | 0 | 0 | 0 | 0 | 0 | 1 50.0 |
| รวม | | 0 | 1 | 0 | 0 | 0 | 0 | 0 | 0 | 0 | 1 | 0 | 0 | 0 | 0 | 2 100.0 |
| ได้รับผลกระทบ/ระยะเวลา | | | | | | | | | | | | | | | | |
| - บางเวลา | | 0 | 1 | 0 | 0 | 0 | 0 | 0 | 0 | 0 | 1 | 0 | 0 | 0 | 0 | 2 100.0 |
| - ตลอดเวลา | | 0 | 0 | 0 | 0 | 0 | 0 | 0 | 0 | 0 | 0 | 0 | 0 | 0 | 0 | 0 0.0 |
| รวม | | 0 | 1 | 0 | 0 | 0 | 0 | 0 | 0 | 0 | 1 | 0 | 0 | 0 | 0 | 2 100.0 |
| ได้รับผลกระทบ/ไม่พึงเห็นฯ | | | | | | | | | | | | | | | | |
| - ระบุไม่ได้ | | 0 | 0 | 0 | 0 | 0 | 0 | 0 | 0 | 0 | 1 | 0 | 0 | 0 | 0 | 1 50.0 |
| - ระบุได้ | | 0 | 1 | 0 | 0 | 0 | 0 | 0 | 0 | 0 | 0 | 0 | 0 | 0 | 0 | 1 50.0 |
| รวม | | 0 | 1 | 0 | 0 | 0 | 0 | 0 | 0 | 0 | 1 | 0 | 0 | 0 | 0 | 2 100.0 |

ตารางที่ 3 (ต่อ)

| ประเด็นที่ศึกษา | อำเภอบางสะพาน | | | | | | | | | | | | | | | |
|----------------------------------|-----------------|-----------------|-----------------|---------------|----------------|---------------|-----------------|--------------|-----------------|----------------|----------------|---------------|------------------|--------------------|------------|--------------|
| | ตำบลแม่รำพึง | | | | | | | | ตำบลกำเนิดนพคุณ | | | | ตำบลพงศ์ประศาสน์ | | | |
| | ม. 1 | ม. 2 | ม. 3 | ม. 4 | ม. 5 | ม. 6 | ม. 2 | ม. 3 | ม. 4 | ม. 5 | ม. 1 | ม. 4 | ม. 5 | ม. 7 | รวมทั้งหมด | |
| | ดอนสำราญ (1) | ท่ามะนาว (1) | อำเภอยาง (1) | ท่าขาม (1) | ปากคลอง (1) | กลางนา (1) | นาดีขวาง (1) | ปอแดง (1) | ระหาร (1) | ทรายขาว (1) | ฝ้ายท่า (1) | น้ำโจน (1) | หลักเมือง (1) | ทุ่งมะพร้าว (1) | (14) | |
| | จำนวน | จำนวน | จำนวน | จำนวน | จำนวน | จำนวน | จำนวน | จำนวน | จำนวน | จำนวน | จำนวน | จำนวน | จำนวน | จำนวน | จำนวน | ร้อยละ |
| ได้รับผลกระทบ/แหล่งที่มา/ระบุได้ | | | | | | | | | | | | | | | | |
| (1) SSI | 0 | 0 | 0 | 0 | 0 | 0 | 0 | 0 | 0 | 0 | 0 | 0 | 0 | 0 | 0 | 0.0 |
| (2) TCSS | 0 | 0 | 0 | 0 | 0 | 0 | 0 | 0 | 0 | 0 | 0 | 0 | 0 | 0 | 0 | 0.0 |
| (3) TCS | 0 | 0 | 0 | 0 | 0 | 0 | 0 | 0 | 0 | 0 | 0 | 0 | 0 | 0 | 0 | 0.0 |
| (4) BSBM | 0 | 0 | 0 | 0 | 0 | 0 | 0 | 0 | 0 | 0 | 0 | 0 | 0 | 0 | 0 | 0.0 |
| (5) BSM | 0 | 0 | 0 | 0 | 0 | 0 | 0 | 0 | 0 | 0 | 0 | 0 | 0 | 0 | 0 | 0.0 |
| (6) WCE | 0 | 1 | 0 | 0 | 0 | 0 | 0 | 0 | 0 | 0 | 0 | 0 | 0 | 0 | 1 | 100.0 |
| (7) การขนส่งฯ | 0 | 0 | 0 | 0 | 0 | 0 | 0 | 0 | 0 | 0 | 0 | 0 | 0 | 0 | 0 | 0.0 |
| (8) ชุมชน | 0 | 0 | 0 | 0 | 0 | 0 | 0 | 0 | 0 | 0 | 0 | 0 | 0 | 0 | 0 | 0.0 |
| (9) อื่นๆ (ระบุ) | 0 | 0 | 0 | 0 | 0 | 0 | 0 | 0 | 0 | 0 | 0 | 0 | 0 | 0 | 0 | 0.0 |
| รวม | 0 | 1 | 0 | 0 | 0 | 0 | 0 | 0 | 0 | 0 | 0 | 0 | 0 | 0 | 1 | 100.0 |
| (13) อื่นๆ (ระบุ) | | | | | | | | | | | | | | | | |
| - ไม่ได้รับผลกระทบ | 1 | 1 | 1 | 1 | 1 | 1 | 1 | 1 | 1 | 1 | 1 | 1 | 1 | 1 | 14 | 100.0 |
| - ได้รับผลกระทบ | 0 | 0 | 0 | 0 | 0 | 0 | 0 | 0 | 0 | 0 | 0 | 0 | 0 | 0 | 0 | 0.0 |
| รวม | 1 | 1 | 1 | 1 | 1 | 1 | 1 | 1 | 1 | 1 | 1 | 1 | 1 | 1 | 14 | 100.0 |
| ได้รับผลกระทบ/ระดับ | | | | | | | | | | | | | | | | |
| - น้อย | 0 | 0 | 0 | 0 | 0 | 0 | 0 | 0 | 0 | 0 | 0 | 0 | 0 | 0 | 0 | 0.0 |
| - ปานกลาง | 0 | 0 | 0 | 0 | 0 | 0 | 0 | 0 | 0 | 0 | 0 | 0 | 0 | 0 | 0 | 0.0 |
| - มาก | 0 | 0 | 0 | 0 | 0 | 0 | 0 | 0 | 0 | 0 | 0 | 0 | 0 | 0 | 0 | 0.0 |
| รวม | 0 | 0 | 0 | 0 | 0 | 0 | 0 | 0 | 0 | 0 | 0 | 0 | 0 | 0 | 0 | 0.0 |
| ได้รับผลกระทบ/ระยะเวลา | | | | | | | | | | | | | | | | |
| - บางเวลา | 0 | 0 | 0 | 0 | 0 | 0 | 0 | 0 | 0 | 0 | 0 | 0 | 0 | 0 | 0 | 0.0 |
| - ตลอดเวลา | 0 | 0 | 0 | 0 | 0 | 0 | 0 | 0 | 0 | 0 | 0 | 0 | 0 | 0 | 0 | 0.0 |
| รวม | 0 | 0 | 0 | 0 | 0 | 0 | 0 | 0 | 0 | 0 | 0 | 0 | 0 | 0 | 0 | 0.0 |
| ได้รับผลกระทบ/แหล่งที่มา | | | | | | | | | | | | | | | | |
| - ระบุไม่ได้ | 0 | 0 | 0 | 0 | 0 | 0 | 0 | 0 | 0 | 0 | 0 | 0 | 0 | 0 | 0 | 0.0 |
| - ระบุได้ | 0 | 0 | 0 | 0 | 0 | 0 | 0 | 0 | 0 | 0 | 0 | 0 | 0 | 0 | 0 | 0.0 |
| รวม | 0 | 0 | 0 | 0 | 0 | 0 | 0 | 0 | 0 | 0 | 0 | 0 | 0 | 0 | 0 | 0.0 |

ตารางที่ 3 (ต่อ)

| ประเด็นที่ศึกษา | อำเภอบางสะพาน | | | | | | | | | | | | | | | |
|--|-----------------|-----------------|-----------------|---------------|----------------|---------------|-----------------|--------------|-----------------|----------------|----------------|---------------|------------------|--------------------|------------|--------------|
| | ตำบลแม่รำพึง | | | | | | | | ตำบลกำเนิดนพคุณ | | | | ตำบลพงศ์ประศาสน์ | | | |
| | ม. 1 | ม. 2 | ม. 3 | ม. 4 | ม. 5 | ม. 6 | ม. 2 | ม. 3 | ม. 4 | ม. 5 | ม. 1 | ม. 4 | ม. 5 | ม. 7 | รวมทั้งหมด | |
| | ดอนสำราญ (1) | ท่ามะนาว (1) | อำเภอยาง (1) | ท่าขาม (1) | ปากคลอง (1) | กลางนา (1) | นาดีขวาง (1) | ปอแดง (1) | ระหาร (1) | ทรายขาว (1) | ฝ้ายท่า (1) | น้ำโจน (1) | หลักเมือง (1) | ทุ่งมะพร้าว (1) | (14) | |
| | จำนวน | จำนวน | จำนวน | จำนวน | จำนวน | จำนวน | จำนวน | จำนวน | จำนวน | จำนวน | จำนวน | จำนวน | จำนวน | จำนวน | จำนวน | ร้อยละ |
| ได้รับผลกระทบ/แหล่งที่มา/ระบุได้ | | | | | | | | | | | | | | | | |
| (1) SSI | 0 | 0 | 0 | 0 | 0 | 0 | 0 | 0 | 0 | 0 | 0 | 0 | 0 | 0 | 0 | 0.0 |
| (2) TCSS | 0 | 0 | 0 | 0 | 0 | 0 | 0 | 0 | 0 | 0 | 0 | 0 | 0 | 0 | 0 | 0.0 |
| (3) TCS | 0 | 0 | 0 | 0 | 0 | 0 | 0 | 0 | 0 | 0 | 0 | 0 | 0 | 0 | 0 | 0.0 |
| (4) BSBM | 0 | 0 | 0 | 0 | 0 | 0 | 0 | 0 | 0 | 0 | 0 | 0 | 0 | 0 | 0 | 0.0 |
| (5) BSM | 0 | 0 | 0 | 0 | 0 | 0 | 0 | 0 | 0 | 0 | 0 | 0 | 0 | 0 | 0 | 0.0 |
| (6) WCE | 0 | 0 | 0 | 0 | 0 | 0 | 0 | 0 | 0 | 0 | 0 | 0 | 0 | 0 | 0 | 0.0 |
| (7) การขนส่งฯ | 0 | 0 | 0 | 0 | 0 | 0 | 0 | 0 | 0 | 0 | 0 | 0 | 0 | 0 | 0 | 0.0 |
| (8) ชุมชน | 0 | 0 | 0 | 0 | 0 | 0 | 0 | 0 | 0 | 0 | 0 | 0 | 0 | 0 | 0 | 0.0 |
| (9) อื่นๆ (ระบุ) | 0 | 0 | 0 | 0 | 0 | 0 | 0 | 0 | 0 | 0 | 0 | 0 | 0 | 0 | 0 | 0.0 |
| รวม | 0 | 0 | 0 | 0 | 0 | 0 | 0 | 0 | 0 | 0 | 0 | 0 | 0 | 0 | 0 | 0.0 |
| 2.2 การร้องเรียนปัญหาผลกระทบที่ได้รับจากการดำเนินงานในหมู่ บริษัทสหวิริยา | | | | | | | | | | | | | | | | |
| (1) ไม่เคยร้องเรียน (ข้ามไปตอนที่ 3) | 1 | 0 | 1 | 0 | 1 | 0 | 1 | 1 | 1 | 0 | 1 | 1 | 1 | 1 | 10 | 71.4 |
| (2) เคยร้องเรียน | 0 | 1 | 0 | 1 | 0 | 1 | 0 | 0 | 0 | 1 | 0 | 0 | 0 | 0 | 4 | 28.6 |
| รวม | 1 | 1 | 1 | 1 | 1 | 1 | 1 | 1 | 1 | 1 | 1 | 1 | 1 | 1 | 14 | 100.0 |
| 2.3 จากข้อ 2.2 รายละเอียดการร้องเรียน | | | | | | | | | | | | | | | | |
| 2.3.1.1 ร้องหื้อลดเรียน | | | | | | | | | | | | | | | | |
| (1) ป้ายเสีย | 0 | 1 | 0 | 0 | 0 | 1 | 0 | 0 | 0 | 1 | 0 | 0 | 0 | 0 | 3 | 75.0 |
| (2) กลิ่น | 0 | 0 | 0 | 1 | 0 | 0 | 0 | 0 | 0 | 0 | 0 | 0 | 0 | 0 | 1 | 25.0 |
| (3) ผุน | 0 | 0 | 0 | 0 | 0 | 0 | 0 | 0 | 0 | 0 | 0 | 0 | 0 | 0 | 0 | 0.0 |
| (4) การจราจร | 0 | 0 | 0 | 0 | 0 | 0 | 0 | 0 | 0 | 0 | 0 | 0 | 0 | 0 | 0 | 0.0 |
| รวม | 0 | 1 | 0 | 1 | 0 | 1 | 0 | 0 | 0 | 1 | 0 | 0 | 0 | 0 | 4 | 100.0 |
| 2.3.1.2 จำนวนครั้งที่ร้องเรียน | | | | | | | | | | | | | | | | |
| (1) 1-3 | 0 | 1 | 0 | 1 | 0 | 1 | 0 | 0 | 0 | 1 | 0 | 0 | 0 | 0 | 4 | 100.0 |
| (2) 4-6 | 0 | 0 | 0 | 0 | 0 | 0 | 0 | 0 | 0 | 0 | 0 | 0 | 0 | 0 | 0 | 0.0 |
| รวม | 0 | 1 | 0 | 1 | 0 | 1 | 0 | 0 | 0 | 1 | 0 | 0 | 0 | 0 | 4 | 100.0 |

ตารางที่ 3 (ต่อ)

[illegible]

ตารางที่ 3 (ต่อ)

| ประเด็นที่ศึกษา | | อำเภอเกาะพะลวย | | | | | | | | | | | | | | | |
|-------------------------------------|--|------------------|------------------|----------------|-----------------|----------------|---------------|-----------------|--------------|---------------|----------------|------------------|--------------|------------------|--------------------|------------|-------|
| | | ตำบลแม่รำพึง | | | | | | ตำบลท่าฉัตรไชย | | | | ตำบลพงศ์ประศาสน์ | | | | รวมทั้งหมด | |
| | | ม. 1 | ม. 2 | ม. 3 | ม. 4 | ม. 5 | ม. 6 | ม. 2 | ม. 3 | ม. 4 | ม. 5 | ม.1 | ม.4 | ม.5 | ม.7 | | |
| | | คลองสำโรง (1) | พุ่มพร้าว (1) | อ่าวบาง (1) | ท่ามะขาม (1) | ปากคลอง (1) | กลาวัน (1) | นาดีทราย (1) | ปอแดง (1) | ระหวาย (1) | ทวายขาว (1) | ฝ้ายดำ (1) | มีรัง (1) | หลักเมือง (1) | ทุ่งมะพร้าว (1) | | |
| | | จำนวน | จำนวน | จำนวน | จำนวน | จำนวน | จำนวน | จำนวน | จำนวน | จำนวน | จำนวน | จำนวน | จำนวน | จำนวน | จำนวน | ร้อยละ | |
| ได้รับ/ทางบก | | 1 | 0 | 1 | 0 | 0 | 1 | 0 | 0 | 0 | 0 | 0 | 0 | 0 | 0 | 3 | 23.1 |
| - น้อย | | 0 | 0 | 0 | 0 | 1 | 0 | 0 | 0 | 1 | 0 | 0 | 0 | 1 | 1 | 4 | 30.8 |
| - ปานกลาง | | 0 | 1 | 0 | 1 | 0 | 0 | 1 | 0 | 0 | 1 | 1 | 1 | 0 | 0 | 6 | 46.2 |
| - มาก | | | | | | | | | | | | | | | | | |
| รวม | | 1 | 1 | 1 | 1 | 1 | 1 | 1 | 0 | 1 | 1 | 1 | 1 | 1 | 1 | 13 | 100.0 |
| ได้รับ/ทางทะเล | | | | | | | | | | | | | | | | | |
| - น้อย | | 0 | 0 | 0 | 0 | 0 | 0 | 0 | 1 | 0 | 0 | 0 | 0 | 0 | 0 | 1 | 100.0 |
| - ปานกลาง | | 0 | 0 | 0 | 0 | 0 | 0 | 0 | 0 | 0 | 0 | 0 | 0 | 0 | 0 | 0 | 0.0 |
| - มาก | | 0 | 0 | 0 | 0 | 0 | 0 | 0 | 0 | 0 | 0 | 0 | 0 | 0 | 0 | 0 | 0.0 |
| รวม | | 0 | 0 | 0 | 0 | 0 | 0 | 0 | 1 | 0 | 0 | 0 | 0 | 0 | 0 | 1 | 100.0 |
| (2) การประกอบอาชีพ/รายได้ | | | | | | | | | | | | | | | | | |
| - ไม่ได้รับ/ไม่ระบุ | | 0 | 0 | 0 | 0 | 0 | 0 | 0 | 0 | 0 | 0 | 0 | 0 | 0 | 0 | 0 | 0.0 |
| - ได้รับ | | 1 | 1 | 1 | 1 | 1 | 1 | 1 | 1 | 1 | 1 | 1 | 1 | 1 | 1 | 14 | 100.0 |
| รวม | | 1 | 1 | 1 | 1 | 1 | 1 | 1 | 1 | 1 | 1 | 1 | 1 | 1 | 1 | 14 | 100.0 |
| ได้รับ/ทางบก | | | | | | | | | | | | | | | | | |
| - น้อย | | 0 | 0 | 0 | 0 | 0 | 1 | 0 | 0 | 0 | 0 | 0 | 0 | 0 | 0 | 1 | 7.7 |
| - ปานกลาง | | 1 | 0 | 1 | 0 | 1 | 0 | 0 | 0 | 1 | 0 | 1 | 0 | 1 | 1 | 7 | 53.8 |
| - มาก | | 0 | 1 | 0 | 1 | 0 | 0 | 1 | 0 | 0 | 1 | 0 | 1 | 0 | 0 | 5 | 38.5 |
| รวม | | 1 | 1 | 1 | 1 | 1 | 1 | 1 | 0 | 1 | 1 | 1 | 1 | 1 | 1 | 13 | 100.0 |
| ได้รับ/ทางทะเล | | | | | | | | | | | | | | | | | |
| - น้อย | | 0 | 0 | 0 | 0 | 0 | 0 | 0 | 1 | 0 | 0 | 0 | 0 | 0 | 0 | 1 | 100.0 |
| - ปานกลาง | | 0 | 0 | 0 | 0 | 0 | 0 | 0 | 0 | 0 | 0 | 0 | 0 | 0 | 0 | 0 | 0.0 |
| - มาก | | 0 | 0 | 0 | 0 | 0 | 0 | 0 | 0 | 0 | 0 | 0 | 0 | 0 | 0 | 0 | 0.0 |
| รวม | | 0 | 0 | 0 | 0 | 0 | 0 | 0 | 1 | 0 | 0 | 0 | 0 | 0 | 0 | 1 | 100.0 |
| (3) การสร้างการพัฒนาระบบสาธารณูปโภค | | | | | | | | | | | | | | | | | |
| - ไม่ได้รับ/ไม่ระบุ | | 0 | 0 | 0 | 0 | 0 | 0 | 0 | 1 | 0 | 0 | 0 | 0 | 0 | 0 | 1 | 7.1 |
| - ได้รับ | | 1 | 1 | 1 | 1 | 1 | 1 | 1 | 1 | 1 | 1 | 1 | 1 | 1 | 1 | 13 | 92.9 |
| รวม | | 1 | 1 | 1 | 1 | 1 | 1 | 1 | 1 | 1 | 1 | 1 | 1 | 1 | 1 | 14 | 100.0 |

ตารางที่ 3 (ต่อ)

[illegible]

ตารางที่ 3 (ต่อ)

[illegible]

ตารางที่ 3 (ต่อ)

[illegible]

ตารางที่ 3 (ต่อ)

| ประเด็นที่ศึกษา | ข้อมูลแบบกว้างถึง | | | | | | | | | | | | | | | | |
|----------------------------------|-------------------|---------|---------|---------|---------|---------|----------------------|---------|---------|---------|---------|----------------|---------|---------|-------|--------|------------|
| | ด้านเนื้อหาที่ถึง | | | | | | ด้านขอบเขตของพื้นที่ | | | | | ด้านองค์ประกอบ | | | | | รวมทั้งหมด |
| | ม. 1 | ม. 2 | ม. 3 | ม. 4 | ม. 5 | ม. 6 | ม. 2 | ม. 3 | ม. 4 | ม. 5 | ม. 1 | ม. 4 | ม. 5 | ม. 7 | | | |
| | ตอนเช้า | ก่อนนอน | กลางวัน | ก่อนนอน | กลางคืน | กลางคืน | ตอนเช้า | ก่อนนอน | กลางวัน | ก่อนนอน | ตอนเช้า | ก่อนนอน | กลางวัน | ก่อนนอน | | | |
| | (1) | (1) | (1) | (1) | (1) | (1) | (1) | (1) | (1) | (1) | (1) | (1) | (1) | (1) | (1) | (14) | |
| จำนวน | จำนวน | จำนวน | จำนวน | จำนวน | จำนวน | จำนวน | จำนวน | จำนวน | จำนวน | จำนวน | จำนวน | จำนวน | จำนวน | จำนวน | จำนวน | ร้อยละ | |
| ได้รับ/ทางบก | | | | | | | | | | | | | | | | | |
| - น้อย | 0 | 0 | 0 | 0 | 0 | 0 | 0 | 0 | 0 | 0 | 0 | 0 | 0 | 0 | 0 | 0.0 | |
| - ปานกลาง | 1 | 0 | 1 | 0 | 0 | 1 | 0 | 1 | 1 | 0 | 1 | 0 | 1 | 1 | 8 | 80.0 | |
| - มาก | 0 | 0 | 0 | 0 | 0 | 0 | 1 | 0 | 0 | 1 | 0 | 0 | 0 | 0 | 2 | 20.0 | |
| รวม | 1 | 0 | 1 | 0 | 0 | 1 | 1 | 1 | 1 | 1 | 1 | 0 | 1 | 1 | 10 | 100.0 | |
| ได้รับ/ทางบก | | | | | | | | | | | | | | | | | |
| - น้อย | 0 | 0 | 0 | 0 | 0 | 0 | 0 | 0 | 0 | 0 | 0 | 1 | 0 | 0 | 1 | 50.0 | |
| - ปานกลาง | 0 | 0 | 0 | 0 | 0 | 0 | 0 | 0 | 0 | 0 | 0 | 0 | 0 | 0 | 0 | 0.0 | |
| - มาก | 0 | 0 | 0 | 1 | 0 | 0 | 0 | 0 | 0 | 0 | 0 | 0 | 0 | 0 | 1 | 50.0 | |
| รวม | 0 | 0 | 0 | 1 | 0 | 0 | 0 | 0 | 0 | 0 | 0 | 1 | 0 | 0 | 2 | 100.0 | |
| (12) การจัดการขยะ/กากของเสีย | | | | | | | | | | | | | | | | | |
| - ไม่ได้รับ/ไม่ระบุ | 0 | 1 | 0 | 0 | 1 | 0 | 0 | 0 | 0 | 0 | 0 | 0 | 0 | 0 | 2 | 14.3 | |
| - ได้รับ | 1 | 0 | 1 | 1 | 0 | 1 | 1 | 1 | 1 | 1 | 1 | 1 | 1 | 1 | 12 | 85.7 | |
| รวม | 1 | 1 | 1 | 1 | 1 | 1 | 1 | 1 | 1 | 1 | 1 | 1 | 1 | 1 | 14 | 100.0 | |
| ได้รับ/ทางบก | | | | | | | | | | | | | | | | | |
| - น้อย | 0 | 0 | 0 | 0 | 0 | 0 | 0 | 0 | 0 | 0 | 0 | 0 | 0 | 0 | 0 | 0.0 | |
| - ปานกลาง | 1 | 0 | 1 | 0 | 0 | 1 | 0 | 1 | 1 | 0 | 1 | 0 | 1 | 1 | 8 | 80.0 | |
| - มาก | 0 | 0 | 0 | 0 | 0 | 0 | 1 | 0 | 0 | 1 | 0 | 0 | 0 | 0 | 2 | 20.0 | |
| รวม | 1 | 0 | 1 | 0 | 0 | 1 | 1 | 1 | 1 | 1 | 1 | 0 | 1 | 1 | 10 | 100.0 | |
| ได้รับ/ทางบก | | | | | | | | | | | | | | | | | |
| - น้อย | 0 | 0 | 0 | 0 | 0 | 0 | 0 | 0 | 0 | 0 | 0 | 0 | 0 | 0 | 0 | 0.0 | |
| - ปานกลาง | 0 | 0 | 0 | 0 | 0 | 0 | 0 | 0 | 0 | 0 | 0 | 0 | 0 | 0 | 0 | 0.0 | |
| - มาก | 0 | 0 | 0 | 1 | 0 | 0 | 0 | 0 | 0 | 0 | 0 | 1 | 0 | 0 | 2 | 100.0 | |
| รวม | 0 | 0 | 0 | 1 | 0 | 0 | 0 | 0 | 0 | 0 | 0 | 1 | 0 | 0 | 2 | 100.0 | |
| (13) การจัดการด้านการคมนาคมขนส่ง | | | | | | | | | | | | | | | | | |
| - ไม่ได้รับ/ไม่ระบุ | 0 | 1 | 0 | 0 | 1 | 0 | 0 | 0 | 0 | 0 | 0 | 0 | 0 | 0 | 2 | 14.3 | |
| - ได้รับ | 1 | 0 | 1 | 1 | 0 | 1 | 1 | 1 | 1 | 1 | 1 | 1 | 1 | 1 | 12 | 85.7 | |
| รวม | 1 | 1 | 1 | 1 | 1 | 1 | 1 | 1 | 1 | 1 | 1 | 1 | 1 | 1 | 14 | 100.0 | |

ตารางที่ 3 (ต่อ)

[illegible]

ตารางที่ 3 (ต่อ)

[illegible]

ตารางที่ 3 (ต่อ)

[illegible]

ตารางที่ 3 (ต่อ)

| ประเภทพื้นที่ศึกษา | | ข้อมูลรายละเอียด | | | | | | | | | | | | | | | |
|----------------------------------|--|------------------|--------|---------|--------|--------|-------|------------|-------|-------|-------|------------|-------|-------|-------|------------|-------|
| | | ตำบลแม่ฟ้าหลวง | | | | | | ตำบลแม่ปืม | | | | ตำบลแม่ปืม | | | | รวมทั้งหมด | |
| | | ม. 1 | ม. 2 | ม. 3 | ม. 4 | ม. 5 | ม. 6 | ม. 2 | ม. 3 | ม. 4 | ม. 5 | ม. 1 | ม. 4 | ม. 5 | ม. 7 | | |
| | | ดอนสวรรค์ | ท่าบ่อ | บ้านยาง | ท่าซาง | บ้านดง | กลาง | บ้านวัง | บ้าน | บ้าน | บ้าน | บ้าน | บ้าน | บ้าน | บ้าน | บ้าน | |
| | | (1) | (1) | (1) | (1) | (1) | (1) | (1) | (1) | (1) | (1) | (1) | (1) | (1) | (1) | (1) | (14) |
| | | จำนวน | จำนวน | จำนวน | จำนวน | จำนวน | จำนวน | จำนวน | จำนวน | จำนวน | จำนวน | จำนวน | จำนวน | จำนวน | จำนวน | ร้อยละ | |
| เขตพื้นที่การศึกษา | | | | | | | | | | | | | | | | | |
| - น้อย | | 0 | 0 | 0 | 0 | 0 | 1 | 0 | 0 | 0 | 1 | 0 | 0 | 1 | 0 | 3 | 30.0 |
| - ปานกลาง | | 1 | 1 | 1 | 1 | 0 | 0 | 0 | 0 | 1 | 0 | 1 | 0 | 0 | 1 | 7 | 70.0 |
| - มาก | | 0 | 0 | 0 | 0 | 0 | 0 | 0 | 0 | 0 | 0 | 0 | 0 | 0 | 0 | 0 | 0.0 |
| รวม | | 1 | 1 | 1 | 1 | 0 | 1 | 0 | 0 | 1 | 1 | 1 | 0 | 1 | 1 | 10 | 100.0 |
| เขตพื้นที่การศึกษา | | | | | | | | | | | | | | | | | |
| - น้อย | | 0 | 0 | 0 | 0 | 0 | 0 | 0 | 0 | 0 | 0 | 0 | 0 | 0 | 0 | 0 | 0.0 |
| - ปานกลาง | | 0 | 0 | 0 | 0 | 0 | 0 | 0 | 0 | 0 | 0 | 0 | 0 | 0 | 0 | 0 | 0.0 |
| - มาก | | 0 | 0 | 0 | 0 | 0 | 0 | 0 | 0 | 0 | 0 | 0 | 0 | 0 | 0 | 0 | 0.0 |
| รวม | | 0 | 0 | 0 | 0 | 0 | 0 | 0 | 0 | 0 | 0 | 0 | 0 | 0 | 0 | 0 | 0.0 |
| (4) สถานศึกษา/สถานศึกษา/โรงเรียน | | | | | | | | | | | | | | | | | |
| - ไม่เขตพื้นที่ศึกษา/โรงเรียน | | 0 | 0 | 0 | 0 | 1 | 0 | 1 | 1 | 0 | 0 | 1 | 0 | 0 | 0 | 4 | 28.6 |
| - ไม่เขตพื้นที่ศึกษา/โรงเรียน | | 1 | 1 | 1 | 1 | 0 | 1 | 0 | 0 | 1 | 1 | 1 | 0 | 1 | 1 | 10 | 71.4 |
| รวม | | 1 | 1 | 1 | 1 | 1 | 1 | 1 | 1 | 1 | 1 | 1 | 1 | 1 | 1 | 14 | 100.0 |
| เขตพื้นที่การศึกษา | | | | | | | | | | | | | | | | | |
| - น้อย | | 0 | 0 | 0 | 0 | 0 | 0 | 0 | 0 | 0 | 0 | 0 | 0 | 0 | 0 | 0 | 0.0 |
| - ปานกลาง | | 1 | 0 | 1 | 1 | 0 | 0 | 0 | 0 | 1 | 0 | 1 | 0 | 1 | 1 | 7 | 70.0 |
| - มาก | | 0 | 1 | 0 | 0 | 0 | 1 | 0 | 0 | 0 | 1 | 0 | 0 | 0 | 0 | 3 | 30.0 |
| รวม | | 1 | 1 | 1 | 1 | 0 | 1 | 0 | 0 | 1 | 1 | 1 | 0 | 1 | 1 | 10 | 100.0 |
| เขตพื้นที่การศึกษา | | | | | | | | | | | | | | | | | |
| - น้อย | | 0 | 0 | 0 | 0 | 0 | 0 | 0 | 0 | 0 | 0 | 0 | 0 | 0 | 0 | 0 | 0.0 |
| - ปานกลาง | | 0 | 0 | 0 | 0 | 0 | 0 | 0 | 0 | 0 | 0 | 0 | 0 | 0 | 0 | 0 | 0.0 |
| - มาก | | 0 | 0 | 0 | 0 | 0 | 0 | 0 | 0 | 0 | 0 | 0 | 0 | 0 | 0 | 0 | 0.0 |
| รวม | | 0 | 0 | 0 | 0 | 0 | 0 | 0 | 0 | 0 | 0 | 0 | 0 | 0 | 0 | 0 | 0.0 |
| (5) สถานศึกษา | | | | | | | | | | | | | | | | | |
| - ไม่เขตพื้นที่ศึกษา/โรงเรียน | | 0 | 0 | 0 | 0 | 0 | 0 | 1 | 0 | 0 | 0 | 0 | 1 | 0 | 0 | 2 | 14.3 |
| - ไม่เขตพื้นที่ศึกษา/โรงเรียน | | 1 | 1 | 1 | 1 | 1 | 1 | 0 | 1 | 1 | 1 | 1 | 0 | 1 | 1 | 12 | 85.7 |
| รวม | | 1 | 1 | 1 | 1 | 1 | 1 | 1 | 1 | 1 | 1 | 1 | 1 | 1 | 1 | 14 | 100.0 |

ตารางที่ 3 (ต่อ)

| ประเด็นที่ศึกษา | ข้อมูลภาคพื้นดิน | | | | | | | | | | | | | | | | |
|--------------------------------------|------------------|---------|--------|--------|-------|--------|---------------|-------|-------|---------|--------|------------------|-----------|------------|-------------|--------|------------|
| | ตำบลแม่วังคิง | | | | | | ตำบลกาดินบพูน | | | | | ตำบลพงศ์ประศาสน์ | | | | | รวมทั้งหมด |
| | ม. 1 | ม. 2 | ม. 3 | ม. 4 | ม. 5 | ม. 6 | ม. 2 | ม. 3 | ม. 4 | ม. 5 | ม. 1 | ม.4 | ม.5 | รวมพื้นที่ | | | |
| | คลองสำโรง | ท่าขนาว | อ้ายยา | ฟ้าขาว | ปากดง | กลางนา | นาดีขวาง | เปตลง | ระหาร | ทรายขาว | ฝายฟ้า | ม่รังเ่ง | หลักเมือง | | ทุ่งมะพร้าว | | |
| | (1) | (1) | (1) | (1) | (1) | (1) | (1) | (1) | (1) | (1) | (1) | (1) | (1) | (1) | (1) | (14) | |
| | จำนวน | จำนวน | จำนวน | จำนวน | จำนวน | จำนวน | จำนวน | จำนวน | จำนวน | จำนวน | จำนวน | จำนวน | จำนวน | จำนวน | จำนวน | ร้อยละ | |
| เปลี่ยนแปลงทางบก | | | | | | | | | | | | | | | | | |
| - น้อย | 0 | 0 | 0 | 0 | 0 | 0 | 0 | 0 | 0 | 0 | 0 | 0 | 0 | 0 | 0 | 0.0 | |
| - ปานกลาง | 1 | 0 | 1 | 1 | 0 | 0 | 0 | 1 | 1 | 0 | 1 | 0 | 1 | 1 | 8 | 66.7 | |
| - มาก | 0 | 1 | 0 | 0 | 1 | 1 | 0 | 0 | 0 | 1 | 0 | 0 | 0 | 0 | 4 | 33.3 | |
| รวม | 1 | 1 | 1 | 1 | 1 | 1 | 0 | 1 | 1 | 1 | 1 | 0 | 1 | 1 | 12 | 100.0 | |
| เปลี่ยนแปลงทางลบน | | | | | | | | | | | | | | | | | |
| - น้อย | 0 | 0 | 0 | 0 | 0 | 0 | 0 | 0 | 0 | 0 | 0 | 0 | 0 | 0 | 0 | 0.0 | |
| - ปานกลาง | 0 | 0 | 0 | 0 | 0 | 0 | 0 | 0 | 0 | 0 | 0 | 0 | 0 | 0 | 0 | 0.0 | |
| - มาก | 0 | 0 | 0 | 0 | 0 | 0 | 0 | 0 | 0 | 0 | 0 | 0 | 0 | 0 | 0 | 0.0 | |
| รวม | 0 | 0 | 0 | 0 | 0 | 0 | 0 | 0 | 0 | 0 | 0 | 0 | 0 | 0 | 0 | 0.0 | |
| (6) วิถีชีวิต/ความเปลี่ยนแปลงในชุมชน | | | | | | | | | | | | | | | | | |
| - ไม่เปลี่ยนแปลง/ไม่ระบุ | 0 | 1 | 0 | 0 | 0 | 0 | 1 | 0 | 0 | 0 | 0 | 1 | 0 | 1 | 4 | 28.6 | |
| - เปลี่ยนแปลง | 1 | 0 | 1 | 1 | 1 | 1 | 0 | 1 | 1 | 1 | 1 | 0 | 1 | 0 | 10 | 71.4 | |
| รวม | 1 | 1 | 1 | 1 | 1 | 1 | 1 | 1 | 1 | 1 | 1 | 1 | 1 | 1 | 14 | 100.0 | |
| เปลี่ยนแปลงทางสวน | | | | | | | | | | | | | | | | | |
| - น้อย | 0 | 0 | 0 | 0 | 0 | 0 | 0 | 0 | 0 | 0 | 1 | 0 | 0 | 0 | 1 | 10.0 | |
| - ปานกลาง | 1 | 0 | 1 | 1 | 1 | 0 | 0 | 1 | 1 | 0 | 0 | 0 | 1 | 0 | 7 | 70.0 | |
| - มาก | 0 | 0 | 0 | 0 | 0 | 1 | 0 | 0 | 0 | 1 | 0 | 0 | 0 | 0 | 2 | 20.0 | |
| รวม | 1 | 0 | 1 | 1 | 1 | 1 | 0 | 1 | 1 | 1 | 1 | 0 | 1 | 0 | 10 | 100.0 | |
| เปลี่ยนแปลงทางชลน | | | | | | | | | | | | | | | | | |
| - น้อย | 0 | 0 | 0 | 0 | 0 | 0 | 0 | 0 | 0 | 0 | 0 | 0 | 0 | 0 | 0 | 0.0 | |
| - ปานกลาง | 0 | 0 | 0 | 0 | 0 | 0 | 0 | 0 | 0 | 0 | 0 | 0 | 0 | 0 | 0 | 0.0 | |
| - มาก | 0 | 0 | 0 | 0 | 0 | 0 | 0 | 0 | 0 | 0 | 0 | 0 | 0 | 0 | 0 | 0.0 | |
| รวม | 0 | 0 | 0 | 0 | 0 | 0 | 0 | 0 | 0 | 0 | 0 | 0 | 0 | 0 | 0 | 0.0 | |
| (7) การดำเนินฐานการเกษตรโดยอ้าย | | | | | | | | | | | | | | | | | |
| - ไม่เปลี่ยนแปลง/ไม่ระบุ | 0 | 1 | 0 | 0 | 1 | 1 | 1 | 0 | 0 | 0 | 0 | 1 | 0 | 1 | 6 | 42.9 | |
| - เปลี่ยนแปลง | 1 | 0 | 1 | 1 | 0 | 0 | 0 | 1 | 1 | 1 | 1 | 0 | 1 | 0 | 8 | 57.1 | |
| รวม | 1 | 1 | 1 | 1 | 1 | 1 | 1 | 1 | 1 | 1 | 1 | 1 | 1 | 1 | 14 | 100.0 | |

ตารางที่ 3 (ต่อ)

| ประเด็นที่ศึกษา | | ข้อมูลบางสาขา | | | | | | | | | | | | | | | | |
|----------------------------------|---|---------------------|-------|-------|-------|-------|-------|------------------------|-------|-------|-------|---------------------|-------|-------|-------|------------|-------|--------|
| | | ด้านเคมี-ฟิสิกส์ | | | | | | ด้านกึ่งอิเล็กทรอนิกส์ | | | | ด้านสหศาสตร์วิชาชีพ | | | | รวมทั้งหมด | | |
| | | ม. 1 | ม. 2 | ม. 3 | ม. 4 | ม. 5 | ม. 6 | ม. 2 | ม. 3 | ม. 4 | ม. 5 | ม.1 | ม.4 | ม.5 | ม.7 | | | |
| | | คนสำเร็จ คุณวุฒิ | จำนวน | จำนวน | จำนวน | จำนวน | จำนวน | จำนวน | จำนวน | จำนวน | จำนวน | จำนวน | จำนวน | จำนวน | จำนวน | จำนวน | (14) | |
| เปลี่ยนแปลงจากสาขา | | จำนวน | จำนวน | จำนวน | จำนวน | จำนวน | จำนวน | จำนวน | จำนวน | จำนวน | จำนวน | จำนวน | จำนวน | จำนวน | จำนวน | จำนวน | จำนวน | ร้อยละ |
| - น้อย | | 0 | 0 | 0 | 0 | 0 | 0 | 0 | 0 | 0 | 0 | 0 | 0 | 0 | 0 | 0 | 0 | 0.0 |
| - ปานกลาง | | 0 | 0 | 0 | 0 | 0 | 0 | 0 | 0 | 0 | 0 | 0 | 0 | 0 | 0 | 0 | 0 | 0.0 |
| - มาก | | 0 | 0 | 0 | 0 | 0 | 0 | 0 | 0 | 0 | 0 | 0 | 0 | 0 | 0 | 0 | 0 | 0.0 |
| รวม | | 0 | 0 | 0 | 0 | 0 | 0 | 0 | 0 | 0 | 0 | 0 | 0 | 0 | 0 | 0 | 0 | 0.0 |
| เปลี่ยนแปลงทางลบ | | | | | | | | | | | | | | | | | | |
| - น้อย | | 0 | 0 | 0 | 0 | 0 | 0 | 0 | 0 | 0 | 0 | 0 | 0 | 0 | 0 | 0 | 0 | 0.0 |
| - ปานกลาง | | 0 | 0 | 0 | 0 | 0 | 0 | 0 | 0 | 0 | 0 | 0 | 0 | 0 | 0 | 0 | 0 | 0.0 |
| - มาก | | 0 | 0 | 0 | 0 | 0 | 0 | 0 | 0 | 0 | 0 | 0 | 0 | 0 | 0 | 0 | 0 | 0.0 |
| รวม | | 0 | 0 | 0 | 0 | 0 | 0 | 0 | 0 | 0 | 0 | 0 | 0 | 0 | 0 | 0 | 0 | 0.0 |
| คนที่ 5 การรับรู้การรู้ดีโครงการ | | | | | | | | | | | | | | | | | | |
| 5.1 | การรู้ดีโครงการ | | | | | | | | | | | | | | | | | |
| (1) | ไม่รู้จัก (ข้ามไปข้อ 5.3) | 0 | 0 | 0 | 0 | 0 | 0 | 0 | 0 | 0 | 0 | 0 | 0 | 0 | 0 | 0 | 0 | 0.0 |
| (2) | รู้จัก (ตอบได้มากกว่า 1 ข้อ) | 1 | 1 | 1 | 1 | 1 | 1 | 1 | 1 | 1 | 1 | 1 | 1 | 1 | 1 | 1 | 14 | 100.0 |
| | รวม | 1 | 1 | 1 | 1 | 1 | 1 | 1 | 1 | 1 | 1 | 1 | 1 | 1 | 1 | 1 | 14 | 100.0 |
| (2.1) | SS : โรงงานผลิตเหล็กแผ่นรีดร้อนชนิดมัน | 1 | 1 | 1 | 1 | 1 | 1 | 1 | 1 | 1 | 1 | 1 | 1 | 1 | 1 | 1 | 14 | 17.7 |
| (2.2) | TCRRS : โรงงานผลิตเหล็กแผ่นรีดเย็นชนิดมัน | 1 | 1 | 1 | 1 | 1 | 1 | 1 | 1 | 1 | 1 | 1 | 1 | 1 | 1 | 1 | 14 | 17.7 |
| (2.3) | TCS : โรงงานผลิตเหล็กแผ่นรีดเย็นชนิดมัน | 1 | 0 | 1 | 1 | 1 | 1 | 1 | 1 | 1 | 1 | 1 | 1 | 1 | 1 | 1 | 13 | 16.5 |
| (2.4) | BSBM : โรงงานผลิตเหล็กแผ่นแบบและท่อรีดเย็น | 1 | 0 | 1 | 1 | 1 | 1 | 1 | 1 | 1 | 1 | 1 | 1 | 1 | 1 | 1 | 13 | 16.5 |
| (2.5) | BSM : โรงงานตีเส้นเหล็กแผ่นรีดเย็น | 1 | 0 | 1 | 1 | 1 | 1 | 1 | 1 | 1 | 1 | 1 | 1 | 1 | 1 | 1 | 13 | 16.5 |
| (2.6) | WCE : บริษัทให้บริการด้านวิศวกรรม | 0 | 1 | 0 | 1 | 1 | 1 | 1 | 1 | 1 | 1 | 1 | 1 | 1 | 1 | 1 | 12 | 15.2 |
| | รวม | 5 | 3 | 5 | 6 | 6 | 6 | 6 | 6 | 6 | 6 | 6 | 6 | 6 | 6 | 6 | 79 | 100.0 |
| 5.2 | การรับรู้โครงการโดยผู้จ้างหรือองค์กรภายนอกปีที่ผ่านมา | | | | | | | | | | | | | | | | | |
| (1) | ไม่ได้รับรู้/ไม่ทราบ | 1 | 1 | 1 | 1 | 1 | 1 | 1 | 1 | 1 | 1 | 1 | 1 | 1 | 1 | 1 | 14 | 100.0 |
| (2) | รับทราบ/รับรู้ (ตอบได้มากกว่า 1 ข้อ) | 1 | 1 | 1 | 1 | 1 | 1 | 1 | 1 | 1 | 1 | 1 | 1 | 1 | 1 | 1 | 14 | 100.0 |
| | รวม | 1 | 1 | 1 | 1 | 1 | 1 | 1 | 1 | 1 | 1 | 1 | 1 | 1 | 1 | 1 | 14 | 100.0 |

ตารางที่ 3 (ต่อ)

| ประเด็นที่ศึกษา | | อำนาจบางสะพาน | | | | | | | | | | | | | | | รวมทั้งหมด (14) | |
|--|--|---------------|----------|----------|--------|---------|--------|--------------|--------|-------|---------|--------|---------------|-----------|-------------|--------|--------------------|--|
| | | ตำบลแม่รำพึง | | | | | | ตำบลกำนิบพุด | | | | | ตำบลพุดประดำน | | | | | |
| | | ม. 1 | ม. 2 | ม. 3 | ม. 4 | ม. 5 | ม. 6 | ม. 2 | ม. 3 | ม. 4 | ม. 5 | ม.1 | ม.4 | ม.5 | ม.7 | | | |
| | | ดอนสำราญ | ท่ามะนาว | อำเภอยาง | ท่าขาม | ปากคลอง | กลางนา | นาผักขวาง | ปอดแดง | ระหาร | ทรายขาว | ผ้ายาง | น้ำร้อน | หลักเมือง | ทุ่งมะพร้าว | | | |
| | | (1) | (1) | (1) | (1) | (1) | (1) | (1) | (1) | (1) | (1) | (1) | (1) | (1) | (1) | | | |
| | | จำนวน | จำนวน | จำนวน | จำนวน | จำนวน | จำนวน | จำนวน | จำนวน | จำนวน | จำนวน | จำนวน | จำนวน | จำนวน | จำนวน | ร้อยละ | | |
| (2.1) | เจ้าหน้าที่โครงการ | 0 | 1 | 0 | 1 | 1 | 1 | 1 | 1 | 1 | 1 | 1 | 0 | 1 | 11 | 35.5 | | |
| (2.2) | เอกสารประชาสัมพันธ์ (แผ่นพับ โปสเตอร์ สื่อสิ่งพิมพ์ ฯลฯ) | 1 | 0 | 1 | 1 | 1 | 1 | 1 | 1 | 1 | 1 | 1 | 0 | 1 | 12 | 38.7 | | |
| (2.3) | สื่ออิเล็กทรอนิกส์/สื่อออนไลน์ | 1 | 0 | 1 | 1 | 0 | 1 | 0 | 1 | 1 | 0 | 0 | 0 | 0 | 6 | 19.4 | | |
| (2.4) | ผู้นำชุมชน | 0 | 1 | 0 | 0 | 0 | 0 | 0 | 1 | 0 | 0 | 0 | 0 | 0 | 2 | 6.5 | | |
| (2.5) | หน่วยงานของรัฐ | 0 | 0 | 0 | 0 | 0 | 0 | 0 | 0 | 0 | 0 | 0 | 0 | 0 | 0 | 0.0 | | |
| (2.6) | อื่นๆ (ระบุ) | 0 | 0 | 0 | 0 | 0 | 0 | 0 | 0 | 0 | 0 | 0 | 0 | 0 | 0 | 0.0 | | |
| รวม | | 2 | 2 | 2 | 3 | 2 | 3 | 2 | 4 | 3 | 2 | 2 | 1 | 1 | 2 | 31 | 100.0 | |
| 5.3 ความต้องการรับรู้/รับทราบข้อมูลข่าวสารโครงการ | | | | | | | | | | | | | | | | | | |
| (1) | ไม่ต้องการรับทราบ | 0 | 0 | 0 | 0 | 1 | 0 | 0 | 0 | 0 | 1 | 0 | 0 | 0 | 0 | 2 | 14.3 | |
| (2) | ต้องการรับทราบ (ตอบได้มากกว่า 1 ข้อ) | 1 | 1 | 1 | 1 | 0 | 1 | 1 | 1 | 1 | 0 | 1 | 1 | 1 | 1 | 12 | 85.7 | |
| รวม | | 1 | 1 | 1 | 1 | 1 | 1 | 1 | 1 | 1 | 1 | 1 | 1 | 1 | 1 | 14 | 100.0 | |
| (2.1) | รายละเอียดโครงการ | 1 | 0 | 1 | 1 | 0 | 0 | 1 | 1 | 0 | 0 | 1 | 0 | 1 | 0 | 7 | 18.4 | |
| (2.2) | การป้องกันและแก้ไขปัญหาละเลยละเว้น | 1 | 1 | 1 | 1 | 0 | 1 | 1 | 1 | 1 | 0 | 1 | 0 | 0 | 0 | 9 | 23.7 | |
| (2.3) | การติดตามตรวจสอบผลกระทบสิ่งแวดล้อม/ผลกระทบจริง | 1 | 1 | 1 | 1 | 0 | 1 | 1 | 1 | 1 | 0 | 1 | 0 | 0 | 0 | 9 | 23.7 | |
| (2.4) | ช่องทางการติดต่อโครงการ/การแจ้งเรื่องร้องเรียน | 0 | 0 | 0 | 1 | 0 | 0 | 0 | 0 | 0 | 0 | 1 | 0 | 0 | 0 | 2 | 5.3 | |
| (2.5) | การรับสมัครงาน | 0 | 0 | 0 | 1 | 0 | 0 | 1 | 1 | 0 | 0 | 1 | 0 | 0 | 1 | 5 | 13.2 | |
| (2.6) | กิจกรรมมวลชนสัมพันธ์ (CSR) | 0 | 0 | 0 | 1 | 0 | 1 | 1 | 1 | 0 | 0 | 1 | 0 | 0 | 0 | 5 | 13.2 | |
| (2.7) | อื่นๆ (ระบุ) | 0 | 0 | 0 | 0 | 0 | 0 | 0 | 0 | 0 | 0 | 1 | 0 | 0 | 1 | 2.6 | | |
| รวม | | 3 | 2 | 3 | 6 | 0 | 3 | 5 | 5 | 2 | 0 | 6 | 1 | 1 | 1 | 38 | 100.0 | |
| 5.4 จากข้อ 5.3 ต้องการรับรู้/รับทราบข้อมูลโครงการ ผ่านช่องทางใดมากที่สุด | | | | | | | | | | | | | | | | | | |
| (1) | เจ้าหน้าที่โครงการ | 0 | 1 | 0 | 1 | 0 | 1 | 1 | 1 | 1 | 0 | 1 | 1 | 0 | 0 | 8 | 38.1 | |
| (2) | เอกสารประชาสัมพันธ์ (แผ่นพับ โปสเตอร์ สื่อสิ่งพิมพ์ ฯลฯ) | 1 | 1 | 1 | 0 | 0 | 1 | 1 | 1 | 0 | 0 | 1 | 0 | 1 | 0 | 8 | 38.1 | |
| (3) | สื่ออิเล็กทรอนิกส์/สื่อออนไลน์ | 1 | 0 | 1 | 0 | 0 | 0 | 0 | 1 | 0 | 0 | 0 | 0 | 1 | 1 | 5 | 23.8 | |
| (4) | ผู้นำชุมชน | 0 | 0 | 0 | 0 | 0 | 0 | 0 | 0 | 0 | 0 | 0 | 0 | 0 | 0 | 0 | 0.0 | |
| (5) | หน่วยงานของรัฐ | 0 | 0 | 0 | 0 | 0 | 0 | 0 | 0 | 0 | 0 | 0 | 0 | 0 | 0 | 0 | 0.0 | |
| (6) | อื่นๆ (ระบุ) | 0 | 0 | 0 | 0 | 0 | 0 | 0 | 0 | 0 | 0 | 0 | 0 | 0 | 0 | 0 | 0.0 | |
| รวม | | 2 | 2 | 2 | 1 | 0 | 2 | 2 | 3 | 1 | 0 | 2 | 1 | 2 | 1 | 21 | 100.0 | |

ตารางที่ 3 (ต่อ)

| ประเด็นที่ศึกษา | | อำนาจบางสะพาน | | | | | | | | | | | | | | | รวมทั้งหมด | |
|---|--|---------------|----------|----------|--------|---------|--------|--------------|--------|-------|---------|---------------|---------|-----------|-------------|--------|------------|------|
| | | ตำบลแม่รำพึง | | | | | | ตำบลกำนิบพุด | | | | ตำบลพุดประดำน | | | | | | |
| | | ม. 1 | ม. 2 | ม. 3 | ม. 4 | ม. 5 | ม. 6 | ม. 2 | ม. 3 | ม. 4 | ม. 5 | ม. 1 | ม. 4 | ม. 5 | ม. 7 | | | |
| | | ดอนสำราญ | ท่ามะนาว | อำเภอยาง | ท่าขาม | ปากคลอง | กลางนา | นาผักขวาง | ปอดแดง | ระหาร | ทรายขาว | ผ้ายาง | น้ำร้อน | หลักเมือง | ทุ่งมะพร้าว | | | |
| | | (1) | (1) | (1) | (1) | (1) | (1) | (1) | (1) | (1) | (1) | (1) | (1) | (1) | (1) | | | |
| | | จำนวน | จำนวน | จำนวน | จำนวน | จำนวน | จำนวน | จำนวน | จำนวน | จำนวน | จำนวน | จำนวน | จำนวน | จำนวน | จำนวน | ร้อยละ | | |
| 5.5 การเข้าเยี่ยมชมโรงงานในกลุ่มเครือข่าย | | | | | | | | | | | | | | | | | | |
| (1) ไม่เคย | | 1 | 0 | 1 | 0 | 0 | 0 | 1 | 0 | 1 | 0 | 0 | 0 | 0 | 1 | 5 | 35.7 | |
| (2) เคย (ระบุ) | | 0 | 1 | 0 | 1 | 1 | 1 | 0 | 1 | 0 | 1 | 1 | 1 | 1 | 0 | 9 | 64.3 | |
| รวม | | 1 | 1 | 1 | 1 | 1 | 1 | 1 | 1 | 1 | 1 | 1 | 1 | 1 | 1 | 14 | 100.0 | |
| 5.6 ความต้องการเข้าเยี่ยมชมโรงงานในกลุ่มเครือข่าย | | | | | | | | | | | | | | | | | | |
| (1) ไม่ต้องการ | | 1 | 0 | 1 | 1 | 1 | 1 | 0 | 1 | 0 | 0 | 1 | 1 | 1 | 1 | 10 | 71.4 | |
| (2) ต้องการ (ระบุ) | | 0 | 1 | 0 | 0 | 0 | 0 | 1 | 0 | 1 | 1 | 0 | 0 | 0 | 0 | 4 | 28.6 | |
| รวม | | 1 | 1 | 1 | 1 | 1 | 1 | 1 | 1 | 1 | 1 | 1 | 1 | 1 | 1 | 14 | 100.0 | |
| ตอนที่ 6 ความคิดเห็นที่มีต่อการดำเนินงานโครงการในออปปีจจุบัน | | | | | | | | | | | | | | | | | | |
| 6.1 ความเชื่อถือ/เชื่อมั่นต่อการดำเนินการตามมาตรการป้องกันและแก้ไขผลกระทบสิ่งแวดล้อม | | | | | | | | | | | | | | | | | | |
| (1) เชื่อถือ/เชื่อมั่น | | 1 | 0 | 1 | 1 | 1 | 1 | 1 | 1 | 1 | 1 | 1 | 1 | 1 | 1 | 13 | 92.9 | |
| (2) ไม่เชื่อถือ/ไม่เชื่อมั่น | | 0 | 0 | 0 | 0 | 0 | 0 | 0 | 0 | 0 | 0 | 0 | 0 | 0 | 0 | 0 | 0.0 | |
| (3) ไม่ระบุ/ไม่แสดงความคิดเห็น | | 0 | 1 | 0 | 0 | 0 | 0 | 0 | 0 | 0 | 0 | 0 | 0 | 0 | 0 | 1 | 7.1 | |
| รวม | | 1 | 1 | 1 | 1 | 1 | 1 | 1 | 1 | 1 | 1 | 1 | 1 | 1 | 1 | 14 | 100.0 | |
| 6.2 ความเชื่อถือ/เชื่อมั่นต่อการดำเนินการติดตามตรวจสอบผลกระทบสิ่งแวดล้อม | | | | | | | | | | | | | | | | | | |
| (1) เชื่อถือ/เชื่อมั่น | | 1 | 0 | 1 | 1 | 1 | 1 | 1 | 1 | 1 | 1 | 1 | 1 | 1 | 1 | 13 | 92.9 | |
| (2) ไม่เชื่อถือ/ไม่เชื่อมั่น | | 0 | 0 | 0 | 0 | 0 | 0 | 0 | 0 | 0 | 0 | 0 | 0 | 0 | 0 | 0 | 0.0 | |
| (3) ไม่ระบุ/ไม่แสดงความคิดเห็น | | 0 | 1 | 0 | 0 | 0 | 0 | 0 | 0 | 0 | 0 | 0 | 0 | 0 | 0 | 1 | 7.1 | |
| รวม | | 1 | 1 | 1 | 1 | 1 | 1 | 1 | 1 | 1 | 1 | 1 | 1 | 1 | 1 | 14 | 100.0 | |
| 6.3 ข้อห่วงกังวลต่อการดำเนินงานของโรงงานในกลุ่มเครือข่าย | | | | | | | | | | | | | | | | | | |
| (1) ไม่ห่วงกังวล | | 1 | 0 | 1 | 0 | 1 | 0 | 1 | 1 | 1 | 0 | 1 | 1 | 1 | 1 | 0 | 9 | 64.3 |
| (2) ห่วงกังวล (ระบุ) | | 0 | 1 | 0 | 1 | 0 | 1 | 0 | 0 | 0 | 1 | 0 | 0 | 0 | 1 | 5 | 35.7 | |
| รวม | | 1 | 1 | 1 | 1 | 1 | 1 | 1 | 1 | 1 | 1 | 1 | 1 | 1 | 1 | 14 | 100.0 | |
| 6.4 ข้อคิดเห็นการมีโรงงานในกลุ่มเครือข่ายมีแผนขยายโรงงาน หรือตั้งโรงงานเพิ่ม ในพื้นที่อำนาจบางสะพาน | | | | | | | | | | | | | | | | | | |
| (1) ยอมรับได้ | | 0 | 0 | 1 | 1 | 1 | 1 | 0 | 1 | 1 | 1 | 1 | 1 | 1 | 1 | 11 | 78.6 | |
| (2) ยอมรับไม่ได้ (ระบุ) | | 1 | 1 | 0 | 0 | 0 | 0 | 1 | 0 | 0 | 0 | 0 | 0 | 0 | 0 | 3 | 21.4 | |
| รวม | | 1 | 1 | 1 | 1 | 1 | 1 | 1 | 1 | 1 | 1 | 1 | 1 | 1 | 1 | 14 | 100.0 | |

| ประเด็นที่ศึกษา | | ข้อมูลสารสนเทศ | | | | | | | | | | | | | | | | รวมทั้งหมด | |
|---|-----|----------------|----------|-------|-------|-------|-------|----------------|-------|-------|-------|--------------|-------|-------|-------|------------|--------|------------|--|
| | | ตำบลแม่ฟ้าหลวง | | | | | | ตำบลคำมอกเหนือ | | | | ตำบลห้วยทราย | | | | รวมทั้งหมด | | | |
| | | ม.1 | ม.2 | ม.3 | ม.4 | ม.5 | ม.6 | ม.2 | ม.3 | ม.4 | ม.5 | ม.1 | ม.4 | ม.5 | ม.7 | | | | |
| | | คลองสำโรง | ท่ามะนาว | ลำบัว | ท่ามะ | ป่าดง | กลา | นาดี | ป่า | ระ | ห้วย | ลำ | มี | พ | ห้วย | | | | |
| (1) | (1) | (1) | (1) | (1) | (1) | (1) | (1) | (1) | (1) | (1) | (1) | (1) | (1) | (1) | | | | | |
| | | จำนวน | จำนวน | จำนวน | จำนวน | จำนวน | จำนวน | จำนวน | จำนวน | จำนวน | จำนวน | จำนวน | จำนวน | จำนวน | จำนวน | จำนวน | ร้อยละ | | |
| 6.5.1.1 การจัดการด้านมลพิษสิ่งแวดล้อม (CSR)ด้านสิ่งแวดล้อม | | | | | | | | | | | | | | | | | | | |
| (1) ลำดับที่ 1 | | 0 | 0 | 0 | 1 | 0 | 0 | 1 | 0 | 0 | 0 | 0 | 0 | 0 | 0 | 2 | 14.3 | | |
| (2) ลำดับที่ 2 | | 1 | 0 | 1 | 0 | 0 | 1 | 0 | 1 | 0 | 0 | 1 | 0 | 1 | 1 | 7 | 50.0 | | |
| (3) ลำดับที่ 3 | | 0 | 1 | 0 | 0 | 0 | 0 | 0 | 0 | 1 | 1 | 0 | 1 | 0 | 0 | 4 | 28.6 | | |
| (4) ลำดับที่ 4 | | 0 | 0 | 0 | 0 | 1 | 0 | 0 | 0 | 0 | 0 | 0 | 0 | 0 | 0 | 1 | 7.1 | | |
| (5) ลำดับที่ 5 | | 0 | 0 | 0 | 0 | 0 | 0 | 0 | 0 | 0 | 0 | 0 | 0 | 0 | 0 | 0 | 0.0 | | |
| รวม | | 1 | 1 | 1 | 1 | 1 | 1 | 1 | 1 | 1 | 1 | 1 | 1 | 1 | 1 | 14 | 100.0 | | |
| 6.5.1.2 การจัดการด้านมลพิษสิ่งแวดล้อม (CSR)ด้านการศึกษา | | | | | | | | | | | | | | | | | | | |
| (1) ลำดับที่ 1 | | 0 | 0 | 0 | 0 | 0 | 0 | 0 | 0 | 0 | 0 | 0 | 0 | 0 | 0 | 0 | 0.0 | | |
| (2) ลำดับที่ 2 | | 0 | 0 | 0 | 0 | 0 | 0 | 0 | 0 | 1 | 0 | 0 | 0 | 0 | 0 | 1 | 7.1 | | |
| (3) ลำดับที่ 3 | | 0 | 0 | 0 | 0 | 1 | 1 | 1 | 1 | 0 | 0 | 1 | 0 | 1 | 0 | 6 | 42.9 | | |
| (4) ลำดับที่ 4 | | 1 | 1 | 1 | 1 | 0 | 0 | 0 | 0 | 0 | 1 | 0 | 1 | 0 | 1 | 7 | 50.0 | | |
| (5) ลำดับที่ 5 | | 0 | 0 | 0 | 0 | 0 | 0 | 0 | 0 | 0 | 0 | 0 | 0 | 0 | 0 | 0 | 0.0 | | |
| รวม | | 1 | 1 | 1 | 1 | 1 | 1 | 1 | 1 | 1 | 1 | 1 | 1 | 1 | 1 | 14 | 100.0 | | |
| 6.5.1.3 การจัดการด้านมลพิษสิ่งแวดล้อม (CSR)ด้านสุขภาพ/วัฒนธรรม | | | | | | | | | | | | | | | | | | | |
| (1) ลำดับที่ 1 | | 0 | 0 | 0 | 0 | 0 | 0 | 0 | 0 | 0 | 0 | 0 | 0 | 0 | 0 | 0 | 0.0 | | |
| (2) ลำดับที่ 2 | | 0 | 0 | 0 | 0 | 0 | 0 | 0 | 0 | 0 | 0 | 0 | 0 | 0 | 0 | 0 | 0.0 | | |
| (3) ลำดับที่ 3 | | 0 | 0 | 0 | 0 | 0 | 0 | 0 | 0 | 0 | 0 | 0 | 0 | 0 | 0 | 0 | 0.0 | | |
| (4) ลำดับที่ 4 | | 0 | 0 | 0 | 0 | 0 | 0 | 0 | 1 | 1 | 0 | 1 | 0 | 0 | 0 | 3 | 21.4 | | |
| (5) ลำดับที่ 5 | | 1 | 1 | 1 | 1 | 1 | 1 | 1 | 0 | 0 | 1 | 0 | 1 | 1 | 1 | 11 | 78.6 | | |
| รวม | | 1 | 1 | 1 | 1 | 1 | 1 | 1 | 1 | 1 | 1 | 1 | 1 | 1 | 1 | 14 | 100.0 | | |
| 6.5.1.4 การจัดการด้านมลพิษสิ่งแวดล้อม (CSR)ด้านสังคม-เกษตร/ธุรกิจ | | | | | | | | | | | | | | | | | | | |
| (1) ลำดับที่ 1 | | 1 | 0 | 1 | 0 | 0 | 0 | 0 | 0 | 1 | 0 | 0 | 0 | 0 | 0 | 3 | 21.4 | | |
| (2) ลำดับที่ 2 | | 0 | 1 | 0 | 0 | 1 | 0 | 0 | 0 | 0 | 1 | 0 | 1 | 0 | 0 | 4 | 28.6 | | |
| (3) ลำดับที่ 3 | | 0 | 0 | 0 | 1 | 0 | 0 | 0 | 0 | 0 | 0 | 0 | 0 | 0 | 1 | 2 | 14.3 | | |
| (4) ลำดับที่ 4 | | 0 | 0 | 0 | 0 | 0 | 1 | 1 | 0 | 0 | 0 | 0 | 0 | 1 | 0 | 3 | 21.4 | | |
| (5) ลำดับที่ 5 | | 0 | 0 | 0 | 0 | 0 | 0 | 0 | 1 | 0 | 0 | 1 | 0 | 0 | 0 | 2 | 14.3 | | |
| รวม | | 1 | 1 | 1 | 1 | 1 | 1 | 1 | 1 | 1 | 1 | 1 | 1 | 1 | 1 | 14 | 100.0 | | |

[illegible]

ตารางที่ 3 (ต่อ)

[illegible]

ตารางที่ 3 (ต่อ)

| ประเภทพื้นที่ศึกษา | ข้อมูลรายละเอียดของพื้นที่ | | | | | | | | | | | | | | | | | |
|--|----------------------------|----------|----------|----------|----------|----------|----------|----------|----------|-----------------|----------|----------|----------|----------|----------|----------|-----------|--------------|
| | ตำบลแม่ขี้เหล็ก | | | | | | | | | ตำบลเกาะดินพยอม | | | | | | | | |
| | ม. 1 | ม. 2 | ม. 3 | ม. 4 | ม. 5 | ม. 6 | ม. 7 | ม. 8 | ม. 9 | ม. 10 | ม. 11 | ม. 12 | ม. 13 | ม. 14 | ม. 15 | ม. 16 | ม. 17 | รวมทั้งหมด |
| | คลองทรายขาว | ท่าขนาว | อ่าวงาม | ท่าข้าม | ปากคลอง | กลาวัน | นาถักวง | ปอแสง | ประดู่ | ห้วยขวาง | ลำยง | น้ำกรวด | น้ำกรวด | น้ำกรวด | น้ำกรวด | น้ำกรวด | น้ำกรวด | (14) |
| | (1) | (1) | (1) | (1) | (1) | (1) | (1) | (1) | (1) | (1) | (1) | (1) | (1) | (1) | (1) | (1) | (1) | |
| | จำนวน | จำนวน | จำนวน | จำนวน | จำนวน | จำนวน | จำนวน | จำนวน | จำนวน | จำนวน | จำนวน | จำนวน | จำนวน | จำนวน | จำนวน | จำนวน | จำนวน | ร้อยละ |
| (1.7) กิจกรรมด้านสิ่งแวดล้อม/ส่งเสริมการทำการเกษตรอินทรีย์ | | | | | | | | | | | | | | | | | | |
| (1) น้อยมาก | 0 | 0 | 0 | 0 | 0 | 0 | 0 | 0 | 0 | 0 | 0 | 0 | 0 | 0 | 0 | 0 | 0 | 0.0 |
| (2) น้อย | 1 | 0 | 1 | 0 | 0 | 0 | 0 | 0 | 0 | 0 | 0 | 1 | 1 | 0 | 0 | 0 | 4 | 28.6 |
| (3) ปานกลาง | 0 | 0 | 0 | 0 | 0 | 0 | 1 | 0 | 0 | 0 | 0 | 0 | 0 | 1 | 1 | 1 | 3 | 21.4 |
| (4) มาก | 0 | 0 | 0 | 1 | 1 | 1 | 0 | 1 | 0 | 0 | 0 | 0 | 0 | 0 | 0 | 0 | 4 | 28.6 |
| (5) มากที่สุด | 0 | 1 | 0 | 0 | 0 | 0 | 0 | 0 | 1 | 1 | 1 | 0 | 0 | 0 | 0 | 0 | 3 | 21.4 |
| รวม | 1 | 1 | 1 | 1 | 1 | 1 | 1 | 1 | 1 | 1 | 1 | 1 | 1 | 1 | 1 | 1 | 14 | 100.0 |
| (1.8) กิจกรรมด้านสิ่งแวดล้อม/ส่งเสริมการใช้พลังงานทดแทน(Solar cell) | | | | | | | | | | | | | | | | | | |
| (1) น้อยมาก | 0 | 0 | 0 | 0 | 0 | 0 | 0 | 0 | 0 | 0 | 0 | 0 | 0 | 0 | 0 | 0 | 0 | 0.0 |
| (2) น้อย | 1 | 0 | 1 | 0 | 0 | 0 | 0 | 0 | 0 | 0 | 0 | 1 | 1 | 0 | 0 | 0 | 4 | 28.6 |
| (3) ปานกลาง | 0 | 0 | 0 | 0 | 0 | 0 | 1 | 0 | 0 | 0 | 0 | 0 | 0 | 1 | 1 | 1 | 3 | 21.4 |
| (4) มาก | 0 | 0 | 0 | 1 | 1 | 1 | 0 | 1 | 0 | 0 | 0 | 0 | 0 | 0 | 0 | 0 | 4 | 28.6 |
| (5) มากที่สุด | 0 | 1 | 0 | 0 | 0 | 0 | 0 | 0 | 1 | 1 | 0 | 0 | 0 | 0 | 0 | 0 | 3 | 21.4 |
| รวม | 1 | 1 | 1 | 1 | 1 | 1 | 1 | 1 | 1 | 1 | 1 | 1 | 1 | 1 | 1 | 1 | 14 | 100.0 |
| (1.9) กิจกรรมด้านสิ่งแวดล้อม/ส่งเสริมการพัฒนาที่ดิน(ธนาคารปู) | | | | | | | | | | | | | | | | | | |
| (1) น้อยมาก | 0 | 0 | 0 | 0 | 0 | 0 | 0 | 0 | 0 | 0 | 0 | 0 | 0 | 0 | 0 | 0 | 0 | 0.0 |
| (2) น้อย | 1 | 0 | 1 | 0 | 0 | 0 | 0 | 0 | 0 | 0 | 0 | 0 | 0 | 0 | 0 | 0 | 2 | 14.3 |
| (3) ปานกลาง | 0 | 0 | 0 | 0 | 0 | 0 | 1 | 0 | 0 | 0 | 1 | 0 | 0 | 1 | 1 | 1 | 4 | 28.6 |
| (4) มาก | 0 | 0 | 0 | 1 | 1 | 1 | 0 | 1 | 0 | 0 | 0 | 1 | 0 | 0 | 0 | 0 | 5 | 35.7 |
| (5) มากที่สุด | 0 | 1 | 0 | 0 | 0 | 0 | 0 | 0 | 1 | 1 | 1 | 0 | 0 | 0 | 0 | 0 | 3 | 21.4 |
| รวม | 1 | 1 | 1 | 1 | 1 | 1 | 1 | 1 | 1 | 1 | 1 | 1 | 1 | 1 | 1 | 1 | 14 | 100.0 |
| (1.10) กิจกรรมด้านสิ่งแวดล้อม/ส่งเสริมการปลูกต้นไม้เพื่อการค้าขายเศรษฐกิจ (ธนาคารต้นไม้) | | | | | | | | | | | | | | | | | | |
| (1) น้อยมาก | 0 | 0 | 0 | 0 | 0 | 0 | 0 | 0 | 0 | 0 | 0 | 0 | 0 | 0 | 0 | 0 | 0 | 0.0 |
| (2) น้อย | 1 | 0 | 1 | 0 | 0 | 0 | 0 | 0 | 0 | 0 | 0 | 0 | 1 | 0 | 0 | 0 | 3 | 21.4 |

ตารางที่ 3 (ต่อ)

| ประเด็นที่ศึกษา | ข้อมูลบางสหภาพ | | | | | | | | | | | | | | | | |
|--|-----------------|----------------|---------------|---------------|-----------------|---------------|----------------|--------------------|--------------|----------------|---------------|---------------|-------------------|------------------|------|-------|------------|
| | ตำบลแม่จันทิง | | | | | | | ตำบลท่ากิโลเมตรพูน | | | | | ตำบลพ่วงประหารสาม | | | | รวมทั้งหมด |
| | ม. 1 | ม. 2 | ม. 3 | ม. 4 | ม. 5 | ม. 6 | ม. 2 | ม. 3 | ม. 4 | ม. 5 | ม. 1 | ม. 4 | ม. 5 | ม. 7 | (14) | | |
| | ดอนสำราญ (1) | ท่าบวกร (1) | เวียงง (1) | ท่าขาม (1) | ป่าดงตอง (1) | กลาขาม (1) | นาดีทอง (1) | ปอแดง (1) | ระหาร (1) | ทรายขาว (1) | ฝายท่า (1) | น้ำวัง (1) | พดด้วง (1) | ทุ่งระหาร (1) | | | |
| | จำนวน | จำนวน | จำนวน | จำนวน | จำนวน | จำนวน | จำนวน | จำนวน | จำนวน | จำนวน | จำนวน | จำนวน | จำนวน | จำนวน | | จำนวน | |
| 6.7.2 ความพึงพอใจต่อการดำเนินงานกิจกรรมด้านการศึกษา - ไม่ทราบว่ามีมีการดำเนินงานกิจกรรม - ทราบว่ามีกิจกรรม (ระบุ ระดับความพึงพอใจ) | 0 | 0 | 0 | 0 | 0 | 0 | 0 | 0 | 0 | 0 | 0 | 0 | 0 | 0 | 0 | 0 | 0.0 |
| | 1 | 1 | 1 | 1 | 1 | 1 | 1 | 1 | 1 | 1 | 1 | 1 | 1 | 1 | 1 | 14 | 100.0 |
| รวม | 1 | 1 | 1 | 1 | 1 | 1 | 1 | 1 | 1 | 1 | 1 | 1 | 1 | 1 | 1 | 14 | 100.0 |
| (2.1) กิจกรรมด้านการศึกษาโครงการพัฒนาคุณภาพการศึกษา (ครู ข้าราชการ ผู้นำท้องถิ่น ผู้นำภาคประชาสังคม) | | | | | | | | | | | | | | | | | |
| (1) น้อยมาก | 0 | 0 | 0 | 0 | 0 | 0 | 0 | 0 | 0 | 0 | 0 | 0 | 0 | 0 | 0 | 0 | 0.0 |
| (2) น้อย | 0 | 0 | 0 | 0 | 0 | 0 | 0 | 0 | 0 | 0 | 0 | 0 | 0 | 0 | 0 | 0 | 0.0 |
| (3) ปานกลาง | 1 | 0 | 1 | 0 | 0 | 0 | 1 | 1 | 1 | 0 | 0 | 1 | 1 | 1 | 1 | 8 | 57.1 |
| (4) มาก | 0 | 0 | 0 | 1 | 1 | 1 | 0 | 0 | 0 | 0 | 1 | 0 | 0 | 0 | 0 | 4 | 28.6 |
| (5) มากที่สุด | 0 | 1 | 0 | 0 | 0 | 0 | 0 | 0 | 0 | 1 | 0 | 0 | 0 | 0 | 2 | 14.3 | |
| รวม | 1 | 1 | 1 | 1 | 1 | 1 | 1 | 1 | 1 | 1 | 1 | 1 | 1 | 1 | 14 | 100.0 | |
| (2.2) กิจกรรมด้านการศึกษา/การให้ทุนการศึกษา | | | | | | | | | | | | | | | | | |
| (1) น้อยมาก | 0 | 0 | 0 | 0 | 0 | 0 | 0 | 0 | 0 | 0 | 0 | 0 | 0 | 0 | 0 | 0 | 0.0 |
| (2) น้อย | 0 | 0 | 0 | 0 | 0 | 0 | 0 | 0 | 0 | 0 | 0 | 0 | 0 | 0 | 0 | 0 | 0.0 |
| (3) ปานกลาง | 1 | 0 | 1 | 0 | 0 | 0 | 1 | 1 | 1 | 0 | 0 | 1 | 1 | 1 | 1 | 8 | 57.1 |
| (4) มาก | 0 | 0 | 0 | 1 | 1 | 1 | 0 | 0 | 0 | 0 | 1 | 0 | 0 | 0 | 0 | 4 | 28.6 |
| (5) มากที่สุด | 0 | 1 | 0 | 0 | 0 | 0 | 0 | 0 | 0 | 1 | 0 | 0 | 0 | 0 | 2 | 14.3 | |
| รวม | 1 | 1 | 1 | 1 | 1 | 1 | 1 | 1 | 1 | 1 | 1 | 1 | 1 | 1 | 14 | 100.0 | |
| (2.3) กิจกรรมด้านการศึกษา/การสนับสนุนด้านกีฬา | | | | | | | | | | | | | | | | | |
| (1) น้อยมาก | 0 | 0 | 0 | 0 | 0 | 0 | 0 | 0 | 0 | 0 | 0 | 0 | 0 | 0 | 0 | 0 | 0.0 |
| (2) น้อย | 0 | 0 | 0 | 0 | 0 | 0 | 0 | 0 | 0 | 0 | 0 | 0 | 0 | 0 | 0 | 0 | 0.0 |
| (3) ปานกลาง | 1 | 0 | 1 | 0 | 0 | 0 | 1 | 1 | 1 | 0 | 0 | 0 | 1 | 1 | 1 | 8 | 57.1 |
| (4) มาก | 0 | 0 | 0 | 1 | 1 | 1 | 0 | 0 | 0 | 0 | 1 | 0 | 0 | 0 | 0 | 4 | 28.6 |
| (5) มากที่สุด | 0 | 1 | 0 | 0 | 0 | 0 | 0 | 0 | 0 | 1 | 0 | 0 | 0 | 0 | 2 | 14.3 | |
| รวม | 1 | 1 | 1 | 1 | 1 | 1 | 1 | 1 | 1 | 1 | 1 | 1 | 1 | 1 | 14 | 100.0 | |

ตารางที่ 3 (ต่อ)

| ประเด็นที่ศึกษา | อำเภอบางสะพาน | | | | | | | | | | | | | | | |
|--|--------------------|------------------|----------------|----------------|------------------|----------------|------------------|---------------|------------------|-----------------|---------------|---------------|-------------------|-----------------------|--------------------|--------------|
| | ตำบลแม่เจ้าเรียง | | | | | | | | ตำบลท่าจีนนอกชุม | | | | ตำบลพงศ์ประศาสน์ | | | |
| | ม. 1 คลองลำรางู | ม. 2 ห้วยบวรา | ม. 3 อำวนาว | ม. 4 ท่าขาม | ม. 5 ป่าคดลอง | ม. 6 กลาวัน | ม. 2 นาดีทรงง | ม. 3 ปอแสง | ม. 4 รกรหา | ม. 5 ทวายขาว | ม. 1 ถ้ายำ | ม. 4 มีวัง | ม. 5 หลักเมือง | ม. 7 ทุ่งควนเพ็ญอง | รวมทั้งหมด (14) | |
| | จำนวน | จำนวน | จำนวน | จำนวน | จำนวน | จำนวน | จำนวน | จำนวน | จำนวน | จำนวน | จำนวน | จำนวน | จำนวน | จำนวน | จำนวน | ร้อยละ |
| 6.7.3 ความพึงพอใจต่อการดำเนินงานกิจกรรม/ด้านวัฒนธรรม - ไม่ทราบวิธีการดำเนินงานกิจกรรม - ทราบวิธีการกรม (ระบุ ระดับความพึงพอใจ) | 0 1 | 0 1 | 0 1 | 0 1 | 0 1 | 0 1 | 0 1 | 0 1 | 0 1 | 0 1 | 0 1 | 0 1 | 0 1 | 0 1 | 0 14 | 0.0 100.0 |
| รวม | 1 | 1 | 1 | 1 | 1 | 1 | 1 | 1 | 1 | 1 | 1 | 1 | 1 | 1 | 14 | 100.0 |
| (3.1) กิจกรรมด้านศาสนา/วัฒนธรรม/โครงการทำบุญกุศลงานฯ | | | | | | | | | | | | | | | | |
| (1) ร้อยเอก | 0 | 0 | 0 | 0 | 0 | 0 | 0 | 0 | 0 | 0 | 0 | 0 | 0 | 0 | 0 | 0.0 |
| (2) ร้อย | 1 | 0 | 1 | 0 | 0 | 0 | 0 | 0 | 0 | 0 | 0 | 0 | 0 | 0 | 2 | 14.3 |
| (3) ปานกลาง | 0 | 0 | 0 | 0 | 1 | 0 | 1 | 1 | 1 | 1 | 1 | 0 | 1 | 1 | 8 | 57.1 |
| (4) มาก | 0 | 0 | 0 | 1 | 0 | 1 | 0 | 0 | 0 | 0 | 0 | 1 | 0 | 0 | 3 | 21.4 |
| (5) มากที่สุด | 0 | 1 | 0 | 0 | 0 | 0 | 0 | 0 | 0 | 0 | 0 | 0 | 0 | 0 | 1 | 7.1 |
| รวม | 1 | 1 | 1 | 1 | 1 | 1 | 1 | 1 | 1 | 1 | 1 | 1 | 1 | 1 | 14 | 100.0 |
| (3.2) กิจกรรมด้านศาสนา/วัฒนธรรม/การบำเพ็ญ อดทน ทำ พุทธกิจ | | | | | | | | | | | | | | | | |
| (1) ร้อยเอก | 0 | 0 | 0 | 0 | 0 | 0 | 0 | 0 | 0 | 0 | 0 | 0 | 0 | 0 | 0 | 0.0 |
| (2) ร้อย | 1 | 0 | 1 | 0 | 0 | 0 | 0 | 0 | 0 | 0 | 0 | 0 | 0 | 0 | 2 | 14.3 |
| (3) ปานกลาง | 0 | 0 | 0 | 0 | 1 | 0 | 1 | 1 | 1 | 1 | 1 | 0 | 0 | 1 | 7 | 50.0 |
| (4) มาก | 0 | 0 | 0 | 1 | 0 | 1 | 0 | 0 | 0 | 0 | 0 | 1 | 1 | 0 | 4 | 28.6 |
| (5) มากที่สุด | 0 | 1 | 0 | 0 | 0 | 0 | 0 | 0 | 0 | 0 | 0 | 0 | 0 | 0 | 1 | 7.1 |
| รวม | 1 | 1 | 1 | 1 | 1 | 1 | 1 | 1 | 1 | 1 | 1 | 1 | 1 | 1 | 14 | 100.0 |
| (3.3) กิจกรรมด้านศาสนา/วัฒนธรรม/โครงการส่งเสริมประเพณีต่างๆ | | | | | | | | | | | | | | | | |
| (1) ร้อยเอก | 0 | 0 | 0 | 0 | 0 | 0 | 0 | 0 | 0 | 0 | 0 | 0 | 0 | 0 | 0 | 0.0 |
| (2) ร้อย | 1 | 0 | 1 | 0 | 0 | 0 | 0 | 0 | 0 | 0 | 0 | 0 | 0 | 0 | 2 | 14.3 |
| (3) ปานกลาง | 0 | 0 | 0 | 0 | 1 | 0 | 1 | 1 | 1 | 1 | 1 | 0 | 0 | 1 | 7 | 50.0 |
| (4) มาก | 0 | 0 | 0 | 1 | 0 | 1 | 0 | 0 | 0 | 0 | 0 | 1 | 1 | 0 | 4 | 28.6 |
| (5) มากที่สุด | 0 | 1 | 0 | 0 | 0 | 0 | 0 | 0 | 0 | 0 | 0 | 0 | 0 | 0 | 1 | 7.1 |
| รวม | 1 | 1 | 1 | 1 | 1 | 1 | 1 | 1 | 1 | 1 | 1 | 1 | 1 | 1 | 14 | 100.0 |

ตารางที่ 3 (ต่อ)

| ประเด็นที่ศึกษา | | อำเภอบางสะพาน | | | | | | | | | | | | | | | |
|---|--|-----------------|----------------|---------------|---------------|----------------|---------------|-----------------|----------------|--------------|----------------|-----------------|----------------|------------------|--------------------|------------|-------|
| | | ตำบลแม่รำพึง | | | | | | ตำบลสำนักนกพูน | | | | ตำบลพุดประดาศน์ | | | | รวมทั้งหมด | |
| | | ม. 1 | ม. 2 | ม. 3 | ม. 4 | ม. 5 | ม. 6 | ม. 2 | ม. 3 | ม. 4 | ม. 5 | ม. 1 | ม. 4 | ม. 5 | ม. 7 | | |
| | | ดอนสำราญ (1) | ห้วยบวร (1) | อำวยาง (1) | ท่าขาม (1) | ปากคลอง (1) | กลางนา (1) | นาผักขวง (1) | โป่งแดง (1) | ระหาร (1) | ทรายขาว (1) | ฝ้ายท่า (1) | น้ำร้อน (1) | หลักเมือง (1) | ทุ่งมะพร้าว (1) | | |
| | | จำนวน | จำนวน | จำนวน | จำนวน | จำนวน | จำนวน | จำนวน | จำนวน | จำนวน | จำนวน | จำนวน | จำนวน | จำนวน | จำนวน | ร้อยละ | |
| 6.7.4 ความพึงพอใจต่อการดำเนินงานกิจกรรมด้านเศรษฐกิจ | | | | | | | | | | | | | | | | | |
| - ไม่ทราบว่ามีกิจกรรมด้านนี้กิจกรรม | | 0 | 0 | 0 | 0 | 0 | 0 | 0 | 0 | 1 | 0 | 0 | 0 | 0 | 0 | 1 | 7.1 |
| - ทราบว่ามีกิจกรรม (ระบุ ระดับความพึงพอใจ) | | 1 | 1 | 1 | 1 | 1 | 1 | 1 | 1 | 1 | 1 | 1 | 1 | 1 | 1 | 13 | 92.9 |
| รวม | | 1 | 1 | 1 | 1 | 1 | 1 | 1 | 1 | 1 | 1 | 1 | 1 | 1 | 1 | 14 | 100.0 |
| (4.1) กิจกรรมด้านสังคม-เศรษฐกิจ/การส่งเสริมอาชีพชุมชน | | | | | | | | | | | | | | | | | |
| (1) น้อยมาก | | 0 | 0 | 0 | 0 | 0 | 0 | 0 | 0 | 0 | 0 | 0 | 0 | 0 | 0 | 0 | 0.0 |
| (2) น้อย | | 0 | 0 | 0 | 0 | 0 | 0 | 0 | 0 | 0 | 0 | 0 | 0 | 0 | 0 | 0 | 0.0 |
| (3) ปานกลาง | | 1 | 0 | 1 | 0 | 0 | 0 | 1 | 0 | 0 | 1 | 1 | 0 | 0 | 1 | 6 | 46.2 |
| (4) มาก | | 0 | 0 | 0 | 1 | 1 | 1 | 0 | 1 | 0 | 0 | 0 | 1 | 1 | 0 | 6 | 46.2 |
| (5) มากที่สุด | | 0 | 1 | 0 | 0 | 0 | 0 | 0 | 0 | 0 | 0 | 0 | 0 | 0 | 0 | 1 | 7.7 |
| รวม | | 1 | 1 | 1 | 1 | 1 | 1 | 1 | 1 | 0 | 1 | 1 | 1 | 1 | 1 | 13 | 100.0 |
| (4.2) กิจกรรมด้านสังคม-เศรษฐกิจ/โครงการจิตอาสาของพนักงานโรงงานกลุ่มวิสาหกิจเครือสหวิทยา | | | | | | | | | | | | | | | | | |
| (1) น้อยมาก | | 0 | 0 | 0 | 0 | 0 | 0 | 0 | 0 | 0 | 0 | 0 | 0 | 0 | 0 | 0 | 0.0 |
| (2) น้อย | | 0 | 0 | 0 | 0 | 0 | 0 | 0 | 0 | 0 | 0 | 0 | 0 | 0 | 0 | 0 | 0.0 |
| (3) ปานกลาง | | 1 | 0 | 1 | 0 | 0 | 0 | 1 | 1 | 0 | 1 | 1 | 0 | 0 | 1 | 7 | 53.8 |
| (4) มาก | | 0 | 0 | 0 | 1 | 1 | 1 | 0 | 0 | 0 | 0 | 0 | 1 | 1 | 0 | 5 | 38.5 |
| (5) มากที่สุด | | 0 | 1 | 0 | 0 | 0 | 0 | 0 | 0 | 0 | 0 | 0 | 0 | 0 | 0 | 1 | 7.7 |
| รวม | | 1 | 1 | 1 | 1 | 1 | 1 | 1 | 1 | 0 | 1 | 1 | 1 | 1 | 1 | 13 | 100.0 |
| (4.3) กิจกรรมด้านสังคม-เศรษฐกิจ/โครงการบริจาคเพื่อการพัฒนาชุมชน | | | | | | | | | | | | | | | | | |
| (1) น้อยมาก | | 0 | 0 | 0 | 0 | 0 | 0 | 0 | 0 | 0 | 0 | 0 | 0 | 0 | 0 | 0 | 0.0 |
| (2) น้อย | | 0 | 0 | 0 | 0 | 0 | 0 | 0 | 0 | 0 | 0 | 0 | 0 | 0 | 0 | 0 | 0.0 |
| (3) ปานกลาง | | 1 | 0 | 1 | 0 | 0 | 0 | 1 | 1 | 0 | 1 | 1 | 1 | 0 | 1 | 8 | 61.5 |
| (4) มาก | | 0 | 0 | 0 | 1 | 1 | 1 | 0 | 0 | 0 | 0 | 0 | 0 | 0 | 0 | 3 | 23.1 |
| (5) มากที่สุด | | 0 | 1 | 0 | 0 | 0 | 0 | 0 | 0 | 0 | 0 | 0 | 0 | 1 | 0 | 2 | 15.4 |
| รวม | | 1 | 1 | 1 | 1 | 1 | 1 | 1 | 1 | 0 | 1 | 1 | 1 | 1 | 1 | 13 | 100.0 |

ตารางที่ 3 (ต่อ)

| ประเด็นที่ศึกษา | อำเภอบางสะพาน | | | | | | | | | | | | | | | | |
|---|-----------------|----------------|---------------|---------------|----------------|---------------|----------------|-----------------|--------------|----------------|----------------|-----------------------|------------------|--------------------|--------|------------|-----|
| | ตำบลแม่รำพึง | | | | | | | ตำบลกำเนิดชุมพล | | | | ตำบลสองพี่น้องระดาศน์ | | | | รวมทั้งหมด | |
| | ม. 1 | ม. 2 | ม. 3 | ม. 4 | ม. 5 | ม. 6 | ม. 2 | ม. 3 | ม. 4 | ม. 5 | ม.1 | ม.4 | ม.5 | ม.7 | | | |
| | ดอนสำราญ (1) | ห้วยบวร (1) | อำวยาง (1) | ท่าขาม (1) | ปากคลอง (1) | กลางนา (1) | นาผักขง (1) | โป่งแดง (1) | ระหาร (1) | ทรายขาว (1) | ฝ้ายท่า (1) | น้ำร้อน (1) | หลักเมือง (1) | ทุ่งมะพร้าว (1) | | | |
| | จำนวน | จำนวน | จำนวน | จำนวน | จำนวน | จำนวน | จำนวน | จำนวน | จำนวน | จำนวน | จำนวน | จำนวน | จำนวน | จำนวน | ร้อยละ | | |
| (4.4) กิจกรรมด้านสังคม-เศรษฐกิจ/โครงการธนาคารชุมชน | | | | | | | | | | | | | | | | | |
| (1) น้อยมาก | 0 | 0 | 0 | 0 | 0 | 0 | 0 | 0 | 0 | 0 | 0 | 0 | 0 | 0 | 0 | 0.0 | |
| (2) น้อย | 0 | 0 | 0 | 0 | 0 | 0 | 0 | 0 | 0 | 0 | 0 | 0 | 0 | 0 | 0 | 0.0 | |
| (3) ปานกลาง | 1 | 0 | 1 | 0 | 0 | 0 | 1 | 1 | 0 | 1 | 1 | 0 | 0 | 1 | 7 | 53.8 | |
| (4) มาก | 0 | 0 | 0 | 1 | 1 | 1 | 0 | 0 | 0 | 0 | 0 | 1 | 0 | 0 | 4 | 30.8 | |
| (5) มากที่สุด | 0 | 1 | 0 | 0 | 0 | 0 | 0 | 0 | 0 | 0 | 0 | 0 | 1 | 0 | 2 | 15.4 | |
| รวม | 1 | 1 | 1 | 1 | 1 | 1 | 1 | 1 | 0 | 1 | 1 | 1 | 1 | 1 | 13 | 100.0 | |
| (4.5) กิจกรรมด้านสังคม-เศรษฐกิจ/โครงการจัดซื้อเมล็ดพันธุ์จากชุมชน | | | | | | | | | | | | | | | | | |
| (1) น้อยมาก | 0 | 0 | 0 | 0 | 0 | 0 | 0 | 0 | 0 | 0 | 0 | 0 | 0 | 0 | 0 | 0.0 | |
| (2) น้อย | 0 | 0 | 0 | 0 | 0 | 0 | 0 | 0 | 0 | 0 | 0 | 0 | 0 | 0 | 0 | 0.0 | |
| (3) ปานกลาง | 1 | 0 | 1 | 0 | 0 | 0 | 1 | 1 | 0 | 1 | 1 | 1 | 0 | 1 | 8 | 61.5 | |
| (4) มาก | 0 | 0 | 0 | 1 | 1 | 1 | 0 | 0 | 0 | 0 | 0 | 0 | 0 | 0 | 3 | 23.1 | |
| (5) มากที่สุด | 0 | 1 | 0 | 0 | 0 | 0 | 0 | 0 | 0 | 0 | 0 | 0 | 1 | 0 | 2 | 15.4 | |
| รวม | 1 | 1 | 1 | 1 | 1 | 1 | 1 | 1 | 0 | 1 | 1 | 1 | 1 | 1 | 13 | 100.0 | |
| (4.6) กิจกรรมด้านสังคม-เศรษฐกิจ/โครงการส่งเสริมการท่องเที่ยว | | | | | | | | | | | | | | | | | |
| (1) น้อยมาก | 0 | 0 | 0 | 0 | 0 | 0 | 0 | 0 | 0 | 0 | 0 | 0 | 0 | 0 | 0 | 0.0 | |
| (2) น้อย | 0 | 0 | 0 | 0 | 0 | 0 | 0 | 0 | 1 | 0 | 0 | 0 | 0 | 0 | 0 | 1 | 7.7 |
| (3) ปานกลาง | 1 | 0 | 1 | 0 | 0 | 0 | 1 | 0 | 0 | 1 | 1 | 1 | 1 | 1 | 8 | 61.5 | |
| (4) มาก | 0 | 0 | 0 | 1 | 1 | 1 | 0 | 0 | 0 | 0 | 0 | 0 | 0 | 0 | 3 | 23.1 | |
| (5) มากที่สุด | 0 | 1 | 0 | 0 | 0 | 0 | 0 | 0 | 0 | 0 | 0 | 0 | 0 | 0 | 1 | 7.7 | |
| รวม | 1 | 1 | 1 | 1 | 1 | 1 | 1 | 1 | 0 | 1 | 1 | 1 | 1 | 1 | 13 | 100.0 | |

ตารางที่ 3 ผลการศึกษาทัศนคติของหัวหน้าครัวเรือนหรือผู้แทนหัวหน้าครัวเรือน
ต่อการดำเนินการโครงการกลุ่มโรงงานเครื่องสหวิทยา ในรัศมี 0-3 กิโลเมตร รอบโรงงาน (SSI)

| ประเด็นที่ศึกษา | | ด้านบรณสถาน | | | | | | | | | | | | | | | | | | รวมทั้งหมด | ร้อยละ |
|--|--|-----------------|-------|-------|-------|-------|-------|-------|-------|-------------------|-------|-------|------------|-------|---------------------|-------|-------|-------|-------|------------|--------|
| | | ด้านแม่ครัว/พี่ | | | | | | | | ด้านเก็บเงินชุมชน | | | | | ด้านแหล่งบริการสนับ | | | | | | |
| | | ม. 1 | ม. 2 | ม. 4 | ม. 5 | ม. 6 | ม. 7 | ม. 8 | ม. 2 | ม. 3 | ม. 4 | ม. 5 | เทศบาลตำบล | ม. 1 | ม. 4 | ม. 5 | | | | | |
| | | คนสำรวจ | จำนวน | จำนวน | จำนวน | จำนวน | จำนวน | จำนวน | จำนวน | จำนวน | จำนวน | จำนวน | จำนวน | จำนวน | จำนวน | จำนวน | จำนวน | | | | |
| | | (2) | (24) | (17) | (21) | (24) | (5) | (29) | (4) | (13) | (10) | (22) | (60) | (3) | (2) | (1) | | | | | |
| | | จำนวน | จำนวน | จำนวน | จำนวน | จำนวน | จำนวน | จำนวน | จำนวน | จำนวน | จำนวน | จำนวน | จำนวน | จำนวน | จำนวน | จำนวน | จำนวน | จำนวน | จำนวน | | |
| ตอนที่ 1 ข้อมูลทั่วไปของผู้ตอบแบบสำรวจ | | | | | | | | | | | | | | | | | | | | | |
| 1.1 เพศ | | | | | | | | | | | | | | | | | | | | | |
| (1) ชาย | | 2 | 12 | 6 | 5 | 9 | 3 | 14 | 1 | 8 | 3 | 10 | 22 | 2 | 1 | 1 | 99 | | 41.8 | | |
| (2) หญิง | | 0 | 12 | 11 | 16 | 15 | 2 | 15 | 3 | 5 | 7 | 12 | 37 | 1 | 1 | 0 | 137 | | 57.8 | | |
| (3) ไม่ต้องการระบุ | | 0 | 0 | 0 | 0 | 0 | 0 | 0 | 0 | 0 | 0 | 0 | 1 | 0 | 0 | 0 | 1 | | 0.4 | | |
| รวม | | 2 | 24 | 17 | 21 | 24 | 5 | 29 | 4 | 13 | 10 | 22 | 60 | 3 | 2 | 1 | 237 | | 100.0 | | |
| 1.2 อายุ (อายุต่ำกว่า 18 ปี ไม่ทำการสำรวจ) | | | | | | | | | | | | | | | | | | | | | |
| (1) 18-20 ปี | | 0 | 0 | 1 | 0 | 0 | 0 | 0 | 0 | 0 | 0 | 0 | 0 | 0 | 0 | 0 | 1 | | 0.4 | | |
| (2) 21-30 ปี | | 1 | 1 | 0 | 2 | 4 | 0 | 1 | 0 | 3 | 0 | 1 | 7 | 0 | 0 | 0 | 20 | | 8.4 | | |
| (3) 31-40 ปี | | 0 | 4 | 5 | 5 | 2 | 0 | 6 | 1 | 1 | 3 | 7 | 21 | 0 | 0 | 0 | 55 | | 23.2 | | |
| (4) 41-50 ปี | | 1 | 6 | 6 | 5 | 7 | 1 | 9 | 1 | 4 | 4 | 12 | 1 | 0 | 0 | 0 | 61 | | 25.7 | | |
| (5) 51-60 ปี | | 0 | 5 | 5 | 4 | 3 | 2 | 8 | 1 | 2 | 3 | 9 | 11 | 2 | 2 | 1 | 58 | | 24.5 | | |
| (6) มากกว่า 60 ปี | | 0 | 8 | 0 | 5 | 8 | 2 | 5 | 1 | 3 | 0 | 1 | 7 | 0 | 0 | 0 | 40 | | 16.9 | | |
| (7) ไม่ต้องการระบุ | | 0 | 0 | 0 | 0 | 0 | 0 | 0 | 0 | 0 | 0 | 0 | 2 | 0 | 0 | 0 | 2 | | 0.8 | | |
| รวม | | 2 | 24 | 17 | 21 | 24 | 5 | 29 | 4 | 13 | 10 | 22 | 60 | 3 | 2 | 1 | 237 | | 100.0 | | |
| 1.3 ระดับการศึกษาสูงสุด | | | | | | | | | | | | | | | | | | | | | |
| (1) ไม่ได้เรียนหนังสือ | | 0 | 0 | 0 | 1 | 0 | 0 | 0 | 0 | 0 | 0 | 0 | 0 | 0 | 0 | 0 | 1 | | 0.4 | | |
| (2) ประถมศึกษา | | 2 | 10 | 2 | 8 | 8 | 2 | 10 | 0 | 2 | 2 | 3 | 6 | 0 | 1 | 1 | 57 | | 24.1 | | |
| (3) มัธยมศึกษาตอนต้น | | 0 | 6 | 7 | 1 | 3 | 0 | 5 | 1 | 1 | 0 | 3 | 3 | 2 | 0 | 0 | 32 | | 13.5 | | |
| (4) มัธยมศึกษาตอนปลาย/ปวช. | | 0 | 1 | 3 | 2 | 4 | 0 | 7 | 2 | 2 | 2 | 3 | 15 | 1 | 1 | 0 | 43 | | 18.1 | | |
| (5) อนุปริญญา/ปวส. | | 0 | 4 | 4 | 3 | 2 | 1 | 3 | 0 | 3 | 2 | 4 | 11 | 0 | 0 | 0 | 37 | | 15.6 | | |
| (6) ปริญญาตรี | | 0 | 2 | 1 | 3 | 7 | 0 | 3 | 0 | 0 | 0 | 3 | 11 | 0 | 0 | 0 | 30 | | 12.7 | | |
| (7) สูงกว่าปริญญาตรี | | 0 | 1 | 0 | 0 | 0 | 0 | 0 | 0 | 0 | 0 | 0 | 0 | 0 | 0 | 0 | 1 | | 0.4 | | |
| (8) ไม่ต้องการระบุ | | 0 | 0 | 0 | 3 | 0 | 2 | 1 | 1 | 5 | 4 | 6 | 14 | 0 | 0 | 0 | 36 | | 15.2 | | |
| รวม | | 2 | 24 | 17 | 21 | 24 | 5 | 29 | 4 | 13 | 10 | 22 | 60 | 3 | 2 | 1 | 237 | | 100.0 | | |

ตารางที่ 3 (ต่อ)

| ประเด็นที่ศึกษา | | ด้านบรณสถาน | | | | | | | | | | | | | | | | | | รวมทั้งหมด | ร้อยละ |
|--|---|-----------------|---------------|---------------|---------------|---------------|--------------|---------------|--------------|-------------------|---------------|---------------|---------------|--------------|--------------|---------------------|-------|-------|-------|------------|--------|
| | | ด้านแม่ครัว/พี่ | | | | | | | | ด้านเก็บเงินชุมชน | | | | | | ด้านแหล่งบริการสนับ | | | | | |
| | | ม. 1 | ม. 2 | ม. 4 | ม. 5 | ม. 6 | ม. 7 | ม. 8 | ม. 2 | ม. 3 | ม. 4 | ม. 5 | เทศบาลตำบล | ม. 1 | ม. 4 | ม. 5 | | | | | |
| | | คนสำรวจ (2) | จำนวน (24) | จำนวน (17) | จำนวน (21) | จำนวน (24) | จำนวน (5) | จำนวน (29) | จำนวน (4) | จำนวน (13) | จำนวน (10) | จำนวน (22) | จำนวน (60) | จำนวน (3) | จำนวน (2) | จำนวน (1) | | | | | |
| | | จำนวน | จำนวน | จำนวน | จำนวน | จำนวน | จำนวน | จำนวน | จำนวน | จำนวน | จำนวน | จำนวน | จำนวน | จำนวน | จำนวน | จำนวน | จำนวน | จำนวน | จำนวน | | |
| 1.4 สถานภาพในครอบครัว | | | | | | | | | | | | | | | | | | | | | |
| (1) หัวใจครอบครัว | 1 | 12 | 9 | 6 | 11 | 1 | 12 | 0 | 4 | 2 | 6 | 20 | 2 | 1 | 1 | 88 | | | 37.1 | | |
| (2) คู่อยู่ด้วย (คู่สมรส) | 0 | 5 | 4 | 3 | 5 | 1 | 9 | 1 | 3 | 4 | 8 | 25 | 0 | 1 | 0 | 69 | | | 29.1 | | |
| (3) คู่อยู่ด้วย (บุตรธิดา) | 0 | 4 | 2 | 9 | 5 | 0 | 4 | 0 | 3 | 2 | 3 | 10 | 1 | 0 | 0 | 43 | | | 18.1 | | |
| (4) คู่อยู่ด้วย (บุตรสาว) | 0 | 0 | 0 | 2 | 2 | 1 | 1 | 1 | 0 | 1 | 0 | 4 | 0 | 0 | 0 | 12 | | | 5.1 | | |
| (5) คู่อยู่ด้วย (ญาติ) | 1 | 3 | 2 | 1 | 1 | 2 | 3 | 2 | 3 | 1 | 5 | 1 | 0 | 0 | 0 | 25 | | | 10.5 | | |
| (6) อื่นๆ | 0 | 0 | 0 | 0 | 0 | 0 | 0 | 0 | 0 | 0 | 0 | 0 | 0 | 0 | 0 | 0 | | | 0.0 | | |
| รวม | 2 | 24 | 17 | 21 | 24 | 5 | 29 | 4 | 13 | 10 | 22 | 60 | 3 | 2 | 1 | 237 | | | 100.0 | | |
| 1.5 อาชีพ (ตอบได้มากกว่า 1 ข้อ) | | | | | | | | | | | | | | | | | | | | | |
| (1) ค้าขาย | 0 | 12 | 12 | 11 | 11 | 0 | 10 | 2 | 3 | 6 | 8 | 38 | 2 | 1 | 1 | 117 | | | 38.1 | | |
| (2) ธุรกิจส่วนตัว/อาชีพอิสระ | 0 | 1 | 1 | 3 | 0 | 0 | 1 | 0 | 2 | 2 | 9 | 22 | 0 | 1 | 0 | 42 | | | 13.7 | | |
| (3) จ้างแรงงาน/ผู้รับจ้าง | 0 | 1 | 1 | 1 | 1 | 0 | 2 | 0 | 0 | 0 | 1 | 0 | 0 | 0 | 0 | 7 | | | 2.3 | | |
| (4) พนักงาน/ลูกจ้างเอกชน | 0 | 2 | 3 | 2 | 3 | 0 | 3 | 0 | 0 | 0 | 0 | 5 | 0 | 0 | 0 | 18 | | | 5.9 | | |
| (5) เกษตรกร | 0 | 5 | 2 | 0 | 6 | 4 | 3 | 2 | 4 | 1 | 1 | 5 | 3 | 2 | 1 | 39 | | | 12.7 | | |
| (6) รับจ้างทั่วไป | 1 | 9 | 2 | 6 | 4 | 1 | 11 | 1 | 5 | 1 | 5 | 4 | 0 | 1 | 0 | 51 | | | 16.6 | | |
| (7) รับจ้างในภาคเกษตรกรรม | 0 | 0 | 1 | 0 | 0 | 0 | 1 | 0 | 2 | 1 | 1 | 0 | 0 | 0 | 0 | 6 | | | 2.0 | | |
| (8) รับจ้างในภาคอุตสาหกรรม | 0 | 0 | 0 | 2 | 3 | 0 | 1 | 0 | 0 | 0 | 0 | 0 | 0 | 0 | 0 | 6 | | | 2.0 | | |
| (9) ไม่ได้ประกอบอาชีพ | 0 | 1 | 1 | 0 | 2 | 1 | 2 | 0 | 1 | 0 | 2 | 0 | 0 | 0 | 0 | 10 | | | 3.3 | | |
| (10) อื่นๆ | 1 | 0 | 0 | 0 | 1 | 0 | 3 | 0 | 0 | 0 | 0 | 1 | 0 | 0 | 0 | 6 | | | 2.0 | | |
| (11) ไม่ต้องการระบุ | 0 | 1 | 0 | 1 | 1 | 0 | 2 | 0 | 0 | 0 | 0 | 0 | 0 | 0 | 0 | 5 | | | 1.6 | | |
| รวม | 2 | 32 | 23 | 26 | 32 | 6 | 39 | 5 | 17 | 11 | 27 | 75 | 5 | 5 | 2 | 307 | | | 100.0 | | |
| 1.6 สมาชิกในครอบครัวที่ทำงานในกลุ่มบริษัทหรือสหวิทยา | | | | | | | | | | | | | | | | | | | | | |
| (1) ไม่มี | 2 | 24 | 13 | 18 | 14 | 5 | 24 | 4 | 13 | 8 | 18 | 51 | 3 | 2 | 1 | 200 | | | 84.4 | | |
| (2) มี | 0 | 0 | 4 | 3 | 10 | 0 | 5 | 0 | 0 | 2 | 4 | 9 | 0 | 0 | 0 | 37 | | | 15.6 | | |
| รวม | 2 | 24 | 17 | 21 | 24 | 5 | 29 | 4 | 13 | 10 | 22 | 60 | 3 | 2 | 1 | 237 | | | 100.0 | | |
| 1.7 สมาชิกในครอบครัวที่มีความสนใจทำงานในกลุ่มบริษัทหรือสหวิทยา | | | | | | | | | | | | | | | | | | | | | |
| (1) ไม่มี | 2 | 21 | 12 | 14 | 18 | 5 | 25 | 4 | 13 | 10 | 20 | 53 | 3 | 1 | 1 | 202 | | | 85.2 | | |
| (2) มี | 0 | 3 | 5 | 7 | 6 | 0 | 4 | 0 | 0 | 0 | 2 | 7 | 0 | 1 | 0 | 35 | | | 14.8 | | |
| รวม | 2 | 24 | 17 | 21 | 24 | 5 | 29 | 4 | 13 | 10 | 22 | 60 | 3 | 2 | 1 | 237 | | | 100.0 | | |

ตารางที่ 3 (ต่อ)

| ประเภทสินค้า | จำนวนรถยนต์ | | | | | | | | | | | | | | | | | | |
|--|-------------|--------|--------|--------|--------|--------|--------|--------|--------|----------------|--------|-----------------|--------|--------|------------------|--------|--------|--------|--------|
| | ด้านแม่ครัว | | | | | | | | | ด้านช่างเทคนิค | | | | | ด้านพนักงานขับรถ | | | | |
| | ม.1 | ม.2 | ม.4 | ม.5 | ม.6 | ม.7 | ม.8 | ม.2 | ม.3 | ม.4 | ม.5 | สหภาพช่างเทคนิค | ม.1 | ม.4 | ม.5 | ม.2 | ม.3 | ม.4 | ม.5 |
| | คนขับรถ | ช่างคน | ช่างคน | ช่างคน | ช่างคน | ช่างคน | ช่างคน | ช่างคน | ช่างคน | ช่างคน | ช่างคน | ช่างคน | ช่างคน | ช่างคน | ช่างคน | ช่างคน | ช่างคน | ช่างคน | ช่างคน |
| | (2) | (24) | (17) | (21) | (24) | (5) | (29) | (4) | (13) | (10) | (22) | (60) | (3) | (2) | (1) | (237) | | | |
| | จำนวน | จำนวน | จำนวน | จำนวน | จำนวน | จำนวน | จำนวน | จำนวน | จำนวน | จำนวน | จำนวน | จำนวน | จำนวน | จำนวน | จำนวน | จำนวน | จำนวน | จำนวน | ร้อยละ |
| 1.8 คู่มือ | | | | | | | | | | | | | | | | | | | |
| (1) เป็นคนในทีมแม่ครัว (จำนวนไม่เกิน 1:10) | 1 | 23 | 10 | 21 | 21 | 4 | 26 | 4 | 12 | 10 | 20 | 55 | 3 | 2 | 1 | 213 | 89.9 | | |
| (2) จำนวนจากข้อมูลอื่น (รวม) | 1 | 1 | 7 | 0 | 3 | 1 | 3 | 0 | 1 | 0 | 2 | 5 | 0 | 0 | 0 | 24 | 10.1 | | |
| (3) ไม่สามารถระบุ | 0 | 0 | 0 | 0 | 0 | 0 | 0 | 0 | 0 | 0 | 0 | 0 | 0 | 0 | 0 | 0 | 0.0 | | |
| รวม | 2 | 24 | 17 | 21 | 24 | 5 | 29 | 4 | 13 | 10 | 22 | 60 | 3 | 2 | 1 | 237 | 100.0 | | |
| 1.8.1 จำนวนจากข้อมูลอื่น (รวม) | | | | | | | | | | | | | | | | | | | |
| (2.1) สหภาพช่างเทคนิค | 0 | 1 | 1 | 0 | 1 | 0 | 2 | 0 | 0 | 0 | 2 | 1 | 0 | 0 | 0 | 8 | 33.3 | | |
| (2.2) ประสิทธิภาพ | 1 | 0 | 6 | 0 | 1 | 1 | 0 | 0 | 1 | 0 | 0 | 3 | 0 | 0 | 0 | 13 | 54.2 | | |
| (2.3) เกณฑ์อื่น | 0 | 0 | 0 | 0 | 0 | 0 | 0 | 0 | 0 | 0 | 0 | 0 | 0 | 0 | 0 | 0 | 0.0 | | |
| (2.4) จำนวนจากข้อมูลอื่น | 0 | 0 | 0 | 0 | 1 | 0 | 1 | 0 | 0 | 0 | 0 | 1 | 0 | 0 | 0 | 3 | 12.5 | | |
| (2.5) อื่นๆ (รวม) | 0 | 0 | 0 | 0 | 0 | 0 | 0 | 0 | 0 | 0 | 0 | 0 | 0 | 0 | 0 | 0 | 0.0 | | |
| รวม | 1 | 1 | 7 | 0 | 3 | 1 | 3 | 0 | 1 | 0 | 2 | 5 | 0 | 0 | 0 | 24 | 100.0 | | |
| 1.9 จากข้อ 1.8 (2) รวมเวลาที่เข้าศึกษา | | | | | | | | | | | | | | | | | | | |
| (1) น้อยกว่า 1 ปี | 0 | 0 | 0 | 0 | 0 | 1 | 0 | 0 | 0 | 0 | 0 | 0 | 0 | 0 | 0 | 1 | 4.2 | | |
| (2) 1-5 ปี | 1 | 0 | 2 | 0 | 0 | 0 | 3 | 0 | 0 | 0 | 0 | 1 | 0 | 0 | 0 | 7 | 29.2 | | |
| (3) 6-10 ปี | 0 | 0 | 2 | 0 | 0 | 0 | 0 | 0 | 1 | 0 | 0 | 0 | 0 | 0 | 0 | 3 | 12.5 | | |
| (4) 11-15 ปี | 0 | 0 | 0 | 0 | 1 | 0 | 0 | 0 | 0 | 0 | 0 | 0 | 0 | 0 | 0 | 1 | 4.2 | | |
| (5) 16-20 ปี | 0 | 0 | 1 | 0 | 0 | 0 | 0 | 0 | 0 | 0 | 0 | 1 | 0 | 0 | 0 | 2 | 8.3 | | |
| (6) มากกว่า 20 ปี | 0 | 1 | 2 | 0 | 2 | 0 | 0 | 0 | 0 | 0 | 1 | 4 | 0 | 0 | 0 | 10 | 41.7 | | |
| รวม | 1 | 1 | 7 | 0 | 3 | 1 | 3 | 0 | 1 | 0 | 2 | 5 | 0 | 0 | 0 | 24 | 100.0 | | |
| 1.10 แผนการศึกษาที่ผู้เข้าศึกษา | | | | | | | | | | | | | | | | | | | |
| (1) ไม่มีความรู้ | 1 | 24 | 13 | 0 | 22 | 4 | 26 | 0 | 12 | 9 | 19 | 52 | 3 | 2 | 1 | 188 | 88.7 | | |
| (2) มีความรู้ | 0 | 0 | 2 | 0 | 1 | 0 | 1 | 0 | 0 | 0 | 0 | 0 | 0 | 0 | 0 | 4 | 1.9 | | |
| (3) อื่นๆ | 1 | 0 | 2 | 0 | 1 | 0 | 2 | 0 | 1 | 1 | 3 | 7 | 0 | 0 | 0 | 18 | 8.5 | | |
| (4) ไม่สามารถระบุ | 0 | 0 | 0 | 0 | 0 | 1 | 0 | 0 | 0 | 0 | 0 | 1 | 0 | 0 | 0 | 2 | 0.9 | | |
| รวม | 2 | 24 | 17 | 0 | 24 | 5 | 29 | 0 | 13 | 10 | 22 | 60 | 3 | 2 | 1 | 212 | 100.0 | | |
| ข้อที่ 2 ปัญหาการดำเนินงานด้านความปลอดภัยที่ผู้เข้าศึกษา | | | | | | | | | | | | | | | | | | | |
| 2.1 ปัญหาการดำเนินงานด้านความปลอดภัยที่ผู้เข้าศึกษา | | | | | | | | | | | | | | | | | | | |
| (1) ผู้ดูแล | 0 | 16 | 7 | 13 | 15 | 5 | 21 | 4 | 13 | 10 | 21 | 57 | 0 | 1 | 1 | 184 | 77.6 | | |
| - ไม่ได้รับการอบรม | 2 | 8 | 10 | 8 | 9 | 0 | 8 | 0 | 0 | 0 | 1 | 3 | 3 | 1 | 0 | 53 | 22.4 | | |
| - ได้รับการอบรม | 2 | 8 | 10 | 8 | 9 | 0 | 8 | 0 | 0 | 0 | 1 | 3 | 3 | 1 | 0 | 53 | 22.4 | | |
| รวม | 2 | 24 | 17 | 21 | 24 | 5 | 29 | 4 | 13 | 10 | 22 | 60 | 3 | 2 | 1 | 237 | 100.0 | | |

ตารางที่ 3 (ต่อ)

| ประเภทสินค้า | จำนวนรถยนต์ | | | | | | | | | | | | | | | | | | |
|--------------------------|-------------|--------|--------|--------|--------|--------|--------|--------|--------|----------------|--------|-----------------|--------|--------|------------------|--------|--------|--------|--------|
| | ด้านแม่ครัว | | | | | | | | | ด้านช่างเทคนิค | | | | | ด้านพนักงานขับรถ | | | | |
| | ม.1 | ม.2 | ม.4 | ม.5 | ม.6 | ม.7 | ม.8 | ม.2 | ม.3 | ม.4 | ม.5 | สหภาพช่างเทคนิค | ม.1 | ม.4 | ม.5 | ม.2 | ม.3 | ม.4 | ม.5 |
| | คนขับรถ | ช่างคน | ช่างคน | ช่างคน | ช่างคน | ช่างคน | ช่างคน | ช่างคน | ช่างคน | ช่างคน | ช่างคน | ช่างคน | ช่างคน | ช่างคน | ช่างคน | ช่างคน | ช่างคน | ช่างคน | ช่างคน |
| | (2) | (24) | (17) | (21) | (24) | (5) | (29) | (4) | (13) | (10) | (22) | (60) | (3) | (2) | (1) | (237) | | | |
| | จำนวน | จำนวน | จำนวน | จำนวน | จำนวน | จำนวน | จำนวน | จำนวน | จำนวน | จำนวน | จำนวน | จำนวน | จำนวน | จำนวน | จำนวน | จำนวน | จำนวน | จำนวน | ร้อยละ |
| ได้รับผลกระทบระดับ | | | | | | | | | | | | | | | | | | | |
| - น้อย | 1 | 2 | 4 | 4 | 6 | 0 | 7 | 0 | 0 | 0 | 0 | 1 | 2 | 0 | 0 | 27 | 50.9 | | |
| - ปานกลาง | 1 | 6 | 5 | 4 | 2 | 0 | 1 | 0 | 0 | 1 | 2 | 1 | 1 | 1 | 0 | 24 | 45.3 | | |
| - มาก | 0 | 0 | 1 | 0 | 1 | 0 | 0 | 0 | 0 | 0 | 0 | 0 | 0 | 0 | 0 | 2 | 3.8 | | |
| รวม | 2 | 8 | 10 | 8 | 9 | 0 | 8 | 0 | 0 | 1 | 3 | 3 | 1 | 0 | 0 | 53 | 100.0 | | |
| ได้รับผลกระทบระดับ | | | | | | | | | | | | | | | | | | | |
| - บานกลาง | 2 | 8 | 10 | 7 | 9 | 0 | 8 | 0 | 0 | 0 | 1 | 2 | 3 | 1 | 0 | 51 | 96.2 | | |
| - สดุดา | 0 | 0 | 0 | 1 | 0 | 0 | 0 | 0 | 0 | 0 | 1 | 0 | 0 | 0 | 0 | 2 | 3.8 | | |
| รวม | 2 | 8 | 10 | 8 | 9 | 0 | 8 | 0 | 0 | 1 | 3 | 3 | 1 | 0 | 0 | 53 | 100.0 | | |
| ได้รับผลกระทบ/ผลกระทบต่อ | | | | | | | | | | | | | | | | | | | |
| - รายได้ | 1 | 5 | 6 | 6 | 5 | 0 | 4 | 0 | 0 | 0 | 1 | 1 | 3 | 1 | 0 | 33 | 62.3 | | |
| - รายได้ | 1 | 3 | 4 | 2 | 4 | 0 | 4 | 0 | 0 | 0 | 2 | 0 | 0 | 0 | 0 | 20 | 37.7 | | |
| รวม | 2 | 8 | 10 | 8 | 9 | 0 | 8 | 0 | 0 | 1 | 3 | 3 | 1 | 0 | 0 | 53 | 100.0 | | |
| ได้รับผลกระทบ/ผลกระทบต่อ | | | | | | | | | | | | | | | | | | | |
| (1) SS | 0 | 0 | 2 | 0 | 1 | 0 | 0 | 0 | 0 | 0 | 0 | 0 | 0 | 0 | 0 | 3 | 9.4 | | |
| (2) TORS | 0 | 0 | 3 | 0 | 0 | 0 | 0 | 0 | 0 | 0 | 0 | 0 | 0 | 0 | 0 | 3 | 9.4 | | |
| (3) TCS | 0 | 0 | 2 | 0 | 0 | 0 | 0 | 0 | 0 | 0 | 0 | 0 | 0 | 0 | 0 | 2 | 6.3 | | |
| (4) RSBM | 0 | 0 | 2 | 0 | 0 | 0 | 0 | 0 | 0 | 0 | 0 | 0 | 0 | 0 | 0 | 2 | 6.3 | | |
| (5) RSM | 0 | 0 | 2 | 0 | 0 | 0 | 0 | 0 | 0 | 0 | 0 | 0 | 0 | 0 | 0 | 2 | 6.3 | | |
| (6) WCE | 0 | 0 | 2 | 0 | 0 | 0 | 0 | 0 | 0 | 0 | 0 | 0 | 0 | 0 | 0 | 2 | 6.3 | | |
| (7) การขนส่ง | 1 | 0 | 1 | 2 | 2 | 0 | 1 | 0 | 0 | 0 | 0 | 0 | 0 | 0 | 0 | 7 | 21.9 | | |
| (8) ชุมชน | 0 | 3 | 1 | 1 | 1 | 0 | 3 | 0 | 0 | 0 | 2 | 0 | 0 | 0 | 0 | 11 | 34.4 | | |
| (9) อื่นๆ (รวม) | 0 | 0 | 0 | 0 | 0 | 0 | 0 | 0 | 0 | 0 | 0 | 0 | 0 | 0 | 0 | 0 | 0.0 | | |
| รวม | 1 | 3 | 15 | 3 | 4 | 0 | 4 | 0 | 0 | 0 | 2 | 0 | 0 | 0 | 0 | 32 | 100.0 | | |
| (2) แผนการ | | | | | | | | | | | | | | | | | | | |
| - ไม่ได้รับการอบรม | 1 | 20 | 7 | 18 | 17 | 5 | 22 | 4 | 13 | 10 | 22 | 57 | 0 | 0 | 1 | 197 | 83.1 | | |
| - ได้รับการอบรม | 1 | 4 | 10 | 3 | 7 | 0 | 7 | 0 | 0 | 0 | 0 | 3 | 3 | 2 | 0 | 40 | 16.9 | | |
| รวม | 2 | 24 | 17 | 21 | 24 | 5 | 29 | 4 | 13 | 10 | 22 | 60 | 3 | 2 | 1 | 237 | 100.0 | | |
| ได้รับผลกระทบระดับ | | | | | | | | | | | | | | | | | | | |
| - น้อย | 1 | 1 | 6 | 2 | 4 | 0 | 4 | 0 | 0 | 0 | 0 | 1 | 3 | 2 | 0 | 24 | 60.0 | | |
| - ปานกลาง | 0 | 3 | 4 | 1 | 3 | 0 | 3 | 0 | 0 | 0 | 2 | 0 | 0 | 0 | 0 | 16 | 40.0 | | |
| - มาก | 0 | 0 | 0 | 0 | 0 | 0 | 0 | 0 | 0 | 0 | 0 | 0 | 0 | 0 | 0 | 0 | 0.0 | | |
| รวม | 1 | 4 | 10 | 3 | 7 | 0 | 7 | 0 | 0 | 0 | 2 | 1 | 3 | 2 | 0 | 40 | 100.0 | | |

ตารางที่ 3 (ต่อ)

| ประเภทยุทธศาสตร์ | | ข้อมูลสารสนเทศ | | | | | | | | | | | | | | | | | | |
|--------------------------|-------|----------------|---------|-------|--------|-------|---------|-------|-----------------------|-------|-------|-------|------------|----------------------|-------|-------|--------|-------|------------|--|
| | | ด้านคนทั่วไป | | | | | | | ด้านเทคโนโลยีสารสนเทศ | | | | | ด้านแหล่งประกอบอาชีพ | | | | | รวมทั้งหมด | |
| | | ม.1 | ม.2 | ม.4 | ม.5 | ม.6 | ม.7 | ม.8 | ม.2 | ม.3 | ม.4 | ม.5 | เทศบาลตำบล | ม.1 | ม.4 | ม.5 | | | | |
| | | คนสำเร็จ | ผ่านงาน | ทำงาน | ประกอบ | อาชีว | สู่สถาน | บ้าน | นาคี | ปม | รพ | หา | ด้าน | คำ | อี | ค | | | | |
| | | (2) | (24) | (17) | (21) | (24) | (5) | (29) | (4) | (13) | (10) | (22) | (60) | (3) | (2) | (1) | (237) | | | |
| จำนวน | จำนวน | จำนวน | จำนวน | จำนวน | จำนวน | จำนวน | จำนวน | จำนวน | จำนวน | จำนวน | จำนวน | จำนวน | จำนวน | จำนวน | จำนวน | จำนวน | ร้อยละ | | | |
| ได้รับผลกระทบ/ระยะเวลา | | | | | | | | | | | | | | | | | | | | |
| - บาล | | 1 | 4 | 10 | 3 | 7 | 0 | 7 | 0 | 0 | 0 | 0 | 3 | 3 | 2 | 0 | 40 | 100.0 | | |
| - สด | | 0 | 0 | 0 | 0 | 0 | 0 | 0 | 0 | 0 | 0 | 0 | 0 | 0 | 0 | 0 | 0 | 0.0 | | |
| รวม | | | 1 | 4 | 10 | 3 | 7 | 0 | 7 | 0 | 0 | 0 | 3 | 3 | 2 | 0 | 40 | 100.0 | | |
| ได้รับผลกระทบ/ผล | | | | | | | | | | | | | | | | | | | | |
| - ร | | 1 | 4 | 4 | 2 | 5 | 0 | 4 | 0 | 0 | 0 | 0 | 2 | 3 | 2 | 0 | 27 | 67.5 | | |
| - ร | | 0 | 0 | 6 | 1 | 2 | 0 | 3 | 0 | 0 | 0 | 0 | 1 | 0 | 0 | 0 | 13 | 32.5 | | |
| รวม | | | 1 | 4 | 10 | 3 | 7 | 0 | 7 | 0 | 0 | 0 | 3 | 3 | 2 | 0 | 40 | 100.0 | | |
| ได้รับผลกระทบ/ผล | | | | | | | | | | | | | | | | | | | | |
| (1) SS | | 0 | 0 | 4 | 0 | 1 | 0 | 0 | 0 | 0 | 0 | 0 | 0 | 0 | 0 | 0 | 5 | 14.3 | | |
| (2) TCSS | | 0 | 0 | 5 | 0 | 0 | 0 | 0 | 0 | 0 | 0 | 0 | 0 | 0 | 0 | 0 | 5 | 14.3 | | |
| (3) TCS | | 0 | 0 | 4 | 0 | 0 | 0 | 0 | 0 | 0 | 0 | 0 | 0 | 0 | 0 | 0 | 4 | 11.4 | | |
| (4) BSBM | | 0 | 0 | 4 | 0 | 0 | 0 | 0 | 0 | 0 | 0 | 0 | 0 | 0 | 0 | 0 | 4 | 11.4 | | |
| (5) BSM | | 0 | 0 | 4 | 0 | 0 | 0 | 0 | 0 | 0 | 0 | 0 | 0 | 0 | 0 | 0 | 4 | 11.4 | | |
| (6) WCE | | 0 | 0 | 4 | 0 | 0 | 0 | 0 | 0 | 0 | 0 | 0 | 0 | 0 | 0 | 0 | 4 | 11.4 | | |
| (7) การ | | 0 | 0 | 1 | 1 | 1 | 0 | 3 | 0 | 0 | 0 | 0 | 0 | 0 | 0 | 0 | 6 | 17.1 | | |
| (8) ช | | 0 | 0 | 1 | 0 | 1 | 0 | 0 | 0 | 0 | 0 | 0 | 1 | 0 | 0 | 0 | 3 | 8.6 | | |
| (9) ส | | 0 | 0 | 0 | 0 | 0 | 0 | 0 | 0 | 0 | 0 | 0 | 0 | 0 | 0 | 0 | 0 | 0.0 | | |
| รวม | | | 0 | 0 | 27 | 1 | 3 | 0 | 3 | 0 | 0 | 0 | 1 | 0 | 0 | 0 | 35 | 100.0 | | |
| (3) ระดับอื่น/ปีงบประมาณ | | | | | | | | | | | | | | | | | | | | |
| - ไม่ได้รับผลกระทบ | | 2 | 21 | 10 | 19 | 22 | 5 | 25 | 4 | 13 | 10 | 21 | 57 | 3 | 2 | 1 | 215 | 90.7 | | |
| - ได้รับผลกระทบ | | 0 | 3 | 7 | 2 | 2 | 0 | 4 | 0 | 0 | 0 | 1 | 3 | 0 | 0 | 0 | 22 | 9.3 | | |
| รวม | | | 2 | 24 | 17 | 21 | 24 | 5 | 29 | 4 | 13 | 10 | 22 | 60 | 3 | 2 | 1 | 237 | 100.0 | |
| ได้รับผลกระทบ/ผล | | | | | | | | | | | | | | | | | | | | |
| - น | | 0 | 2 | 7 | 2 | 1 | 0 | 3 | 0 | 0 | 0 | 0 | 1 | 0 | 0 | 0 | 16 | 72.7 | | |
| - ป | | 0 | 1 | 0 | 0 | 1 | 0 | 1 | 0 | 0 | 0 | 1 | 2 | 0 | 0 | 0 | 6 | 27.3 | | |
| - น | | 0 | 0 | 0 | 0 | 0 | 0 | 0 | 0 | 0 | 0 | 0 | 0 | 0 | 0 | 0 | 0 | 0.0 | | |
| รวม | | | 0 | 3 | 7 | 2 | 2 | 0 | 4 | 0 | 0 | 0 | 1 | 3 | 0 | 0 | 22 | 100.0 | | |
| ได้รับผลกระทบ/ระยะเวลา | | | | | | | | | | | | | | | | | | | | |
| - บาล | | 0 | 3 | 7 | 2 | 2 | 0 | 4 | 0 | 0 | 0 | 1 | 3 | 0 | 0 | 0 | 22 | 100.0 | | |
| - สด | | 0 | 0 | 0 | 0 | 0 | 0 | 0 | 0 | 0 | 0 | 0 | 0 | 0 | 0 | 0 | 0 | 0.0 | | |
| รวม | | | 0 | 3 | 7 | 2 | 2 | 0 | 4 | 0 | 0 | 0 | 1 | 3 | 0 | 0 | 22 | 100.0 | | |

ตารางที่ 3 (ต่อ)

| ประเภทยี่ห้อสินค้า | ข้อมูลแบบสหภาพ | | | | | | | | | | | | | | | | | | |
|------------------------|----------------|---------|-------|--------|-------|---------|-------|-------|------------------|-------|-------|------------|-------|------------------|-------|-------|--------|--|------------|
| | ด้านแม่บ้าน | | | | | | | | ด้านแม่บ้านพิเศษ | | | | | ด้านแม่บ้านพิเศษ | | | | | รวมทั้งหมด |
| | ม.1 | ม.2 | ม.4 | ม.5 | ม.6 | ม.7 | ม.8 | ม.2 | ม.3 | ม.4 | ม.5 | เทศบาลตำบล | ม.1 | ม.4 | ม.5 | | | | |
| | คนทำงาน | ผ่านงาน | ทำงาน | ประกอบ | อาชีว | สู่สถาน | บ้าน | นาคี | ปม | รพ | หา | ด้าน | คำ | อี | ค | | | | |
| | (2) | (24) | (17) | (21) | (24) | (5) | (29) | (4) | (13) | (10) | (22) | (60) | (3) | (2) | (1) | (237) | | | |
| จำนวน | จำนวน | จำนวน | จำนวน | จำนวน | จำนวน | จำนวน | จำนวน | จำนวน | จำนวน | จำนวน | จำนวน | จำนวน | จำนวน | จำนวน | จำนวน | จำนวน | ร้อยละ | | |
| ได้รับผลกระทบ/ผล | | | | | | | | | | | | | | | | | | | |
| - ร | 0 | 2 | 1 | 1 | 2 | 0 | 0 | 0 | 0 | 0 | 1 | 1 | 0 | 0 | 0 | 8 | 36.4 | | |
| - ร | 0 | 1 | 6 | 1 | 0 | 0 | 4 | 0 | 0 | 0 | 0 | 2 | 0 | 0 | 0 | 14 | 63.6 | | |
| รวม | 0 | 3 | 7 | 2 | 2 | 0 | 4 | 0 | 0 | 0 | 1 | 3 | 0 | 0 | 0 | 22 | 100.0 | | |
| ได้รับผลกระทบ/ผล | | | | | | | | | | | | | | | | | | | |
| (1) SS | 0 | 0 | 3 | 0 | 0 | 0 | 0 | 0 | 0 | 0 | 0 | 0 | 0 | 0 | 0 | 3 | 10.3 | | |
| (2) TCSS | 0 | 0 | 4 | 0 | 0 | 0 | 0 | 0 | 0 | 0 | 0 | 0 | 0 | 0 | 0 | 4 | 13.8 | | |
| (3) TCS | 0 | 0 | 3 | 0 | 0 | 0 | 0 | 0 | 0 | 0 | 0 | 0 | 0 | 0 | 0 | 3 | 10.3 | | |
| (4) BSBM | 0 | 0 | 3 | 0 | 0 | 0 | 0 | 0 | 0 | 0 | 0 | 0 | 0 | 0 | 0 | 3 | 10.3 | | |
| (5) BSM | 0 | 0 | 3 | 0 | 0 | 0 | 0 | 0 | 0 | 0 | 0 | 0 | 0 | 0 | 0 | 3 | 10.3 | | |
| (6) WCE | 0 | 0 | 3 | 0 | 0 | 0 | 0 | 0 | 0 | 0 | 0 | 0 | 0 | 0 | 0 | 3 | 10.3 | | |
| (7) การ | 0 | 1 | 2 | 1 | 0 | 0 | 3 | 0 | 0 | 0 | 0 | 1 | 0 | 0 | 0 | 8 | 27.6 | | |
| (8) ช | 0 | 0 | 0 | 0 | 0 | 0 | 1 | 0 | 0 | 0 | 0 | 1 | 0 | 0 | 0 | 2 | 6.9 | | |
| (9) ส | 0 | 0 | 0 | 0 | 0 | 0 | 0 | 0 | 0 | 0 | 0 | 0 | 0 | 0 | 0 | 0 | 0.0 | | |
| รวม | 0 | 1 | 21 | 1 | 0 | 0 | 4 | 0 | 0 | 0 | 0 | 2 | 0 | 0 | 0 | 29 | 100.0 | | |
| (4) ค | | | | | | | | | | | | | | | | | | | |
| - ไม่ | 2 | 24 | 15 | 19 | 22 | 5 | 26 | 4 | 13 | 10 | 22 | 57 | 3 | 2 | 1 | 225 | 94.9 | | |
| - ไม่ | 0 | 0 | 2 | 2 | 2 | 0 | 3 | 0 | 0 | 0 | 0 | 3 | 0 | 0 | 0 | 12 | 5.1 | | |
| รวม | 2 | 24 | 17 | 21 | 24 | 5 | 29 | 4 | 13 | 10 | 22 | 60 | 3 | 2 | 1 | 237 | 100.0 | | |
| ได้รับผลกระทบ/ผล | | | | | | | | | | | | | | | | | | | |
| - น | 0 | 0 | 1 | 2 | 1 | 0 | 2 | 0 | 0 | 0 | 0 | 3 | 0 | 0 | 0 | 9 | 75.0 | | |
| - ป | 0 | 0 | 1 | 0 | 1 | 0 | 1 | 0 | 0 | 0 | 0 | 0 | 0 | 0 | 0 | 3 | 25.0 | | |
| - น | 0 | 0 | 0 | 0 | 0 | 0 | 0 | 0 | 0 | 0 | 0 | 0 | 0 | 0 | 0 | 0 | 0.0 | | |
| รวม | 0 | 0 | 2 | 2 | 2 | 0 | 3 | 0 | 0 | 0 | 0 | 3 | 0 | 0 | 0 | 12 | 100.0 | | |
| ได้รับผลกระทบ/ระยะเวลา | | | | | | | | | | | | | | | | | | | |
| - บาล | 0 | 0 | 2 | 1 | 2 | 0 | 3 | 0 | 0 | 0 | 0 | 3 | 0 | 0 | 0 | 11 | 91.7 | | |
| - สด | 0 | 0 | 0 | 1 | 0 | 0 | 0 | 0 | 0 | 0 | 0 | 0 | 0 | 0 | 0 | 1 | 8.3 | | |
| รวม | 0 | 0 | 2 | 2 | 2 | 0 | 3 | 0 | 0 | 0 | 0 | 3 | 0 | 0 | 0 | 12 | 100.0 | | |
| ได้รับผลกระทบ/ผล | | | | | | | | | | | | | | | | | | | |
| - ร | 0 | 0 | 0 | 0 | 2 | 0 | 1 | 0 | 0 | 0 | 0 | 3 | 0 | 0 | 0 | 6 | 50.0 | | |
| - ร | 0 | 0 | 2 | 2 | 0 | 0 | 2 | 0 | 0 | 0 | 0 | 0 | 0 | 0 | 0 | 6 | 50.0 | | |
| รวม | 0 | 0 | 2 | 2 | 2 | 0 | 3 | 0 | 0 | 0 | 0 | 3 | 0 | 0 | 0 | 12 | 100.0 | | |

ตารางที่ 3 (ต่อ)

| ประเมินศักยภาพ | | ข้อมูลแม่ข่าย | | | | | | | | | | | | | | | | | | |
|--------------------------|---|---------------|-------|-------|-------|-------|-------|-------|-------|------------------------|-------|-------|-------|------------|---------------|-------|-------|---------------------|--------|--|
| | | ด้านแม่ข่าย | | | | | | | | ด้านอุปกรณ์คอมพิวเตอร์ | | | | | ด้านซอฟต์แวร์ | | | รวมทั้งหมด (237) | ร้อยละ | |
| | | ม.1 | | ม.2 | ม.4 | ม.5 | ม.6 | ม.7 | ม.8 | ม.2 | ม.3 | ม.4 | ม.5 | เทศบาลตำบล | ม.1 | ม.4 | ม.5 | | | |
| | | คอมพิวเตอร์ | จำนวน | จำนวน | จำนวน | จำนวน | จำนวน | จำนวน | จำนวน | จำนวน | จำนวน | จำนวน | จำนวน | จำนวน | จำนวน | จำนวน | จำนวน | | | |
| | | (2) | (24) | (17) | (21) | (24) | (5) | (29) | (4) | (13) | (10) | (22) | (60) | (3) | (2) | (1) | | | | |
| จำนวน | | จำนวน | จำนวน | จำนวน | จำนวน | จำนวน | จำนวน | จำนวน | จำนวน | จำนวน | จำนวน | จำนวน | จำนวน | จำนวน | จำนวน | จำนวน | | | | |
| (1) SS | 0 | 0 | 0 | 0 | 0 | 0 | 0 | 0 | 0 | 0 | 0 | 0 | 0 | 0 | 0 | 0 | 0 | 0.0 | | |
| (2) TCSS | 0 | 0 | 0 | 0 | 0 | 0 | 0 | 0 | 0 | 0 | 0 | 0 | 0 | 0 | 0 | 0 | 0 | 0.0 | | |
| (3) TCS | 0 | 0 | 0 | 0 | 0 | 0 | 0 | 0 | 0 | 0 | 0 | 0 | 0 | 0 | 0 | 0 | 0 | 0.0 | | |
| (4) BSBM | 0 | 0 | 0 | 0 | 0 | 0 | 0 | 0 | 0 | 0 | 0 | 0 | 0 | 0 | 0 | 0 | 0 | 0.0 | | |
| (5) BSM | 0 | 0 | 0 | 0 | 0 | 0 | 0 | 0 | 0 | 0 | 0 | 0 | 0 | 0 | 0 | 0 | 0 | 0.0 | | |
| (6) WCE | 0 | 0 | 2 | 0 | 0 | 0 | 2 | 0 | 0 | 0 | 0 | 0 | 0 | 0 | 0 | 0 | 4 | 66.7 | | |
| (7) การขนส่ง | 0 | 0 | 0 | 2 | 0 | 0 | 0 | 0 | 0 | 0 | 0 | 0 | 0 | 0 | 0 | 0 | 2 | 33.3 | | |
| (8) ขนส่ง | 0 | 0 | 0 | 0 | 0 | 0 | 0 | 0 | 0 | 0 | 0 | 0 | 0 | 0 | 0 | 0 | 0 | 0.0 | | |
| (9) อื่นๆ (รวม) | 0 | 0 | 0 | 0 | 0 | 0 | 0 | 0 | 0 | 0 | 0 | 0 | 0 | 0 | 0 | 0 | 0 | 0.0 | | |
| รวม | 0 | 0 | 2 | 2 | 0 | 0 | 2 | 0 | 0 | 0 | 0 | 0 | 0 | 0 | 0 | 0 | 6 | 100.0 | | |
| (5) น้ำดื่ม | | | | | | | | | | | | | | | | | | | | |
| - ไม่ได้รับผลกระทบ | 1 | 24 | 16 | 21 | 22 | 5 | 28 | 4 | 12 | 10 | 22 | 60 | 3 | 2 | 1 | 231 | 97.5 | | | |
| - ได้รับผลกระทบ | 1 | 0 | 1 | 0 | 2 | 0 | 1 | 0 | 1 | 0 | 0 | 0 | 0 | 0 | 0 | 6 | 2.5 | | | |
| รวม | 2 | 24 | 17 | 21 | 24 | 5 | 29 | 4 | 13 | 10 | 22 | 60 | 3 | 2 | 1 | 237 | 100.0 | | | |
| ได้รับผลกระทบระดับ | | | | | | | | | | | | | | | | | | | | |
| - น้อย | 1 | 0 | 1 | 0 | 1 | 0 | 1 | 0 | 1 | 0 | 0 | 0 | 0 | 0 | 0 | 5 | 83.3 | | | |
| - ปานกลาง | 0 | 0 | 0 | 0 | 1 | 0 | 0 | 0 | 0 | 0 | 0 | 0 | 0 | 0 | 0 | 1 | 16.7 | | | |
| - มาก | 0 | 0 | 0 | 0 | 0 | 0 | 0 | 0 | 0 | 0 | 0 | 0 | 0 | 0 | 0 | 0 | 0.0 | | | |
| รวม | 1 | 0 | 1 | 0 | 2 | 0 | 1 | 0 | 1 | 0 | 0 | 0 | 0 | 0 | 0 | 6 | 100.0 | | | |
| ได้รับผลกระทบ/ระยะเวลา | | | | | | | | | | | | | | | | | | | | |
| - บางเวลา | 1 | 0 | 1 | 0 | 2 | 0 | 1 | 0 | 1 | 0 | 0 | 0 | 0 | 0 | 0 | 6 | 100.0 | | | |
| - ตลอดเวลา | 0 | 0 | 0 | 0 | 0 | 0 | 0 | 0 | 0 | 0 | 0 | 0 | 0 | 0 | 0 | 0 | 0.0 | | | |
| รวม | 1 | 0 | 1 | 0 | 2 | 0 | 1 | 0 | 1 | 0 | 0 | 0 | 0 | 0 | 0 | 6 | 100.0 | | | |
| ได้รับผลกระทบ/ผลสัมฤทธิ์ | | | | | | | | | | | | | | | | | | | | |
| - ระบุไม่ได้ | 1 | 0 | 0 | 0 | 2 | 0 | 1 | 0 | 1 | 0 | 0 | 0 | 0 | 0 | 0 | 5 | 83.3 | | | |
| - ระบุได้ | 0 | 0 | 1 | 0 | 0 | 0 | 0 | 0 | 0 | 0 | 0 | 0 | 0 | 0 | 0 | 1 | 16.7 | | | |
| รวม | 1 | 0 | 1 | 0 | 2 | 0 | 1 | 0 | 1 | 0 | 0 | 0 | 0 | 0 | 0 | 6 | 100.0 | | | |

ตารางที่ 3 (ต่อ)

| ประเมินศักยภาพ | | ข้อมูลสารสนเทศ | | | | | | | | | | | | | | | | | | |
|-----------------------------|--|----------------|----------|----------|--------|-------|------------|--------|---------|------------------------|-------|-------|-------------|-------|--------------------|-------|-------|---------------------|--------|-------|
| | | ด้านแม่ข่าย | | | | | | | | ด้านอุปกรณ์คอมพิวเตอร์ | | | | | ด้านซอฟต์แวร์/ระบบ | | | รวมทั้งหมด (237) | ร้อยละ | |
| | | ม.1 | ม.2 | ม.4 | ม.5 | ม.6 | ม.7 | ม.8 | ม.2 | ม.3 | ม.4 | ม.5 | คอมพิวเตอร์ | ม.1 | ม.4 | ม.5 | | | | |
| | | คอมพิวเตอร์ | สำนักงาน | หน่วยงาน | ปกครอง | กลา | ผู้สอน/ครู | ด้านคำ | นำทีม/ร | ประมวล | รวม | รวม | รวม | คำ | คำ | คำ | | | | |
| | | (2) | (24) | (17) | (21) | (24) | (5) | (29) | (4) | (13) | (10) | (22) | (60) | (3) | (2) | (1) | | | | |
| | | จำนวน | จำนวน | จำนวน | จำนวน | จำนวน | จำนวน | จำนวน | จำนวน | จำนวน | จำนวน | จำนวน | จำนวน | จำนวน | จำนวน | จำนวน | จำนวน | จำนวน | จำนวน | จำนวน |
| ไม่ได้รับผลกระทบ/ผลสัมฤทธิ์ | | | | | | | | | | | | | | | | | | | | |
| (1) SS | | 0 | 0 | 0 | 0 | 0 | 0 | 0 | 0 | 0 | 0 | 0 | 0 | 0 | 0 | 0 | 0 | 0 | 0 | 0.0 |
| (2) TCSS | | 0 | 0 | 0 | 0 | 0 | 0 | 0 | 0 | 0 | 0 | 0 | 0 | 0 | 0 | 0 | 0 | 0 | 0 | 0.0 |
| (3) TCS | | 0 | 0 | 0 | 0 | 0 | 0 | 0 | 0 | 0 | 0 | 0 | 0 | 0 | 0 | 0 | 0 | 0 | 0 | 0.0 |
| (4) BSM | | 0 | 0 | 0 | 0 | 0 | 0 | 0 | 0 | 0 | 0 | 0 | 0 | 0 | 0 | 0 | 0 | 0 | 0 | 0.0 |
| (5) BSM | | 0 | 0 | 0 | 0 | 0 | 0 | 0 | 0 | 0 | 0 | 0 | 0 | 0 | 0 | 0 | 0 | 0 | 0 | 0.0 |
| (6) WCE | | 0 | 0 | 1 | 0 | 0 | 0 | 0 | 0 | 0 | 0 | 0 | 0 | 0 | 0 | 0 | 0 | 0 | 1 | 100.0 |
| (7) การขนส่ง | | 0 | 0 | 0 | 0 | 0 | 0 | 0 | 0 | 0 | 0 | 0 | 0 | 0 | 0 | 0 | 0 | 0 | 0 | 0.0 |
| (8) ขนส่ง | | 0 | 0 | 0 | 0 | 0 | 0 | 0 | 0 | 0 | 0 | 0 | 0 | 0 | 0 | 0 | 0 | 0 | 0 | 0.0 |
| (9) อื่นๆ (รวม) | | 0 | 0 | 0 | 0 | 0 | 0 | 0 | 0 | 0 | 0 | 0 | 0 | 0 | 0 | 0 | 0 | 0 | 0 | 0.0 |
| รวม | | 0 | 0 | 1 | 0 | 0 | 0 | 0 | 0 | 0 | 0 | 0 | 0 | 0 | 0 | 0 | 0 | 0 | 1 | 100.0 |
| (6) น้ำดื่ม/การระบายน้ำ | | | | | | | | | | | | | | | | | | | | |
| - ไม่ได้รับผลกระทบ | | 2 | 23 | 15 | 20 | 21 | 5 | 28 | 4 | 11 | 10 | 21 | 54 | 3 | 2 | 1 | 220 | 92.8 | | |
| - ได้รับผลกระทบ | | 0 | 1 | 2 | 1 | 3 | 0 | 1 | 0 | 2 | 0 | 1 | 6 | 0 | 0 | 0 | 17 | 7.2 | | |
| รวม | | 2 | 24 | 17 | 21 | 24 | 5 | 29 | 4 | 13 | 10 | 22 | 60 | 3 | 2 | 1 | 237 | 100.0 | | |
| ไม่ได้รับผลกระทบ/ระดับ | | | | | | | | | | | | | | | | | | | | |
| - น้อย | | 0 | 0 | 1 | 1 | 3 | 0 | 0 | 0 | 1 | 0 | 1 | 6 | 0 | 0 | 0 | 13 | 76.5 | | |
| - ปานกลาง | | 0 | 1 | 1 | 0 | 0 | 0 | 1 | 0 | 1 | 0 | 0 | 0 | 0 | 0 | 0 | 4 | 23.5 | | |
| - มาก | | 0 | 0 | 0 | 0 | 0 | 0 | 0 | 0 | 0 | 0 | 0 | 0 | 0 | 0 | 0 | 0 | 0.0 | | |
| รวม | | 0 | 1 | 2 | 1 | 3 | 0 | 1 | 0 | 2 | 0 | 1 | 6 | 0 | 0 | 0 | 17 | 100.0 | | |
| ไม่ได้รับผลกระทบ/ระยะเวลา | | | | | | | | | | | | | | | | | | | | |
| - บางเวลา | | 0 | 1 | 2 | 1 | 3 | 0 | 1 | 0 | 2 | 0 | 1 | 6 | 0 | 0 | 0 | 17 | 100.0 | | |
| - ตลอดเวลา | | 0 | 0 | 0 | 0 | 0 | 0 | 0 | 0 | 0 | 0 | 0 | 0 | 0 | 0 | 0 | 0 | 0.0 | | |
| รวม | | 0 | 1 | 2 | 1 | 3 | 0 | 1 | 0 | 2 | 0 | 1 | 6 | 0 | 0 | 0 | 17 | 100.0 | | |
| ไม่ได้รับผลกระทบ/ผลสัมฤทธิ์ | | | | | | | | | | | | | | | | | | | | |
| - ระบุไม่ได้ | | 0 | 1 | 0 | 1 | 2 | 0 | 1 | 0 | 1 | 0 | 1 | 4 | 0 | 0 | 0 | 11 | 64.7 | | |
| - ระบุได้ | | 0 | 0 | 2 | 0 | 1 | 0 | 0 | 0 | 1 | 0 | 0 | 2 | 0 | 0 | 0 | 6 | 35.3 | | |
| รวม | | 0 | 1 | 2 | 1 | 3 | 0 | 1 | 0 | 2 | 0 | 1 | 6 | 0 | 0 | 0 | 17 | 100.0 | | |

ตารางที่ 3 (ต่อ)

| ประเมินศักยภาพ | | ข้อมูลสารสนเทศ | | | | | | | | | | | | | | | | | | |
|--------------------------|-------|-------------------|---------------|---------------|---------------|---------------|--------------|---------------|--------------|------------------|---------------|---------------|-------------------------------------|--------------|-----------------|--------------|--------|-------|------|------------|
| | | ด้านเคมีภัณฑ์ | | | | | | | | ด้านกำกับขั้นตอน | | | | | ด้านแหล่งประกอบ | | | | | รวมทั้งหมด |
| | | ข้อพิจารณา (2) | จำนวน (24) | จำนวน (17) | จำนวน (21) | จำนวน (24) | จำนวน (5) | จำนวน (29) | จำนวน (4) | จำนวน (13) | จำนวน (10) | จำนวน (22) | สถานที่ด้าน กำกับขั้นตอน (60) | จำนวน (3) | จำนวน (2) | จำนวน (1) | (237) | | | |
| | | | | | | | | | | | | | | | | | | | | |
| | | | | | | | | | | | | | | | | | | | | |
| จำนวน | จำนวน | จำนวน | จำนวน | จำนวน | จำนวน | จำนวน | จำนวน | จำนวน | จำนวน | จำนวน | จำนวน | จำนวน | จำนวน | จำนวน | จำนวน | จำนวน | ร้อยละ | | | |
| ได้รับผลกระทบ/แหล่งที่มา | | | | | | | | | | | | | | | | | | | | |
| (1) SS | | 0 | 0 | 0 | 0 | 0 | 0 | 0 | 0 | 0 | 0 | 0 | 0 | 0 | 0 | 0 | 0 | 0 | 0.0 | |
| (2) TCSS | | 0 | 0 | 0 | 0 | 0 | 0 | 0 | 0 | 0 | 0 | 0 | 0 | 0 | 0 | 0 | 0 | 0 | 0.0 | |
| (3) TCS | | 0 | 0 | 0 | 0 | 0 | 0 | 0 | 0 | 0 | 0 | 0 | 0 | 0 | 0 | 0 | 0 | 0 | 0.0 | |
| (4) BSBM | | 0 | 0 | 0 | 0 | 0 | 0 | 0 | 0 | 0 | 0 | 0 | 0 | 0 | 0 | 0 | 0 | 0 | 0.0 | |
| (5) BSM | | 0 | 0 | 0 | 0 | 0 | 0 | 0 | 0 | 0 | 0 | 0 | 0 | 0 | 0 | 0 | 0 | 0 | 0.0 | |
| (6) WCE | | 0 | 0 | 0 | 0 | 0 | 0 | 0 | 0 | 0 | 0 | 0 | 0 | 0 | 0 | 0 | 0 | 0 | 0.0 | |
| (7) การขนส่ง | | 0 | 0 | 0 | 0 | 0 | 0 | 0 | 0 | 0 | 0 | 0 | 0 | 0 | 0 | 0 | 0 | 0 | 0.0 | |
| (8) ขยะ | | 0 | 0 | 0 | 0 | 0 | 0 | 0 | 0 | 0 | 0 | 0 | 1 | 0 | 0 | 0 | 0 | 1 | 16.7 | |
| (9) อื่นๆ (ระบุ) | | 0 | 0 | 2 | 0 | 1 | 0 | 0 | 0 | 1 | 0 | 0 | 1 | 0 | 0 | 0 | 5 | 83.3 | | |
| รวม | | 0 | 0 | 2 | 0 | 1 | 0 | 0 | 0 | 1 | 0 | 0 | 2 | 0 | 0 | 0 | 6 | 100.0 | | |
| (7) ขยะมูลฝอย/กากของเสีย | | | | | | | | | | | | | | | | | | | | |
| - ไม่ได้รับผลกระทบ | | 2 | 23 | 17 | 21 | 24 | 4 | 28 | 4 | 12 | 10 | 22 | 58 | 3 | 2 | 1 | 231 | 97.5 | | |
| - ได้รับผลกระทบ | | 0 | 1 | 0 | 0 | 0 | 1 | 1 | 0 | 1 | 0 | 0 | 2 | 0 | 0 | 0 | 6 | 2.5 | | |
| รวม | | 2 | 24 | 17 | 21 | 24 | 5 | 29 | 4 | 13 | 10 | 22 | 60 | 3 | 2 | 1 | 237 | 100.0 | | |
| ได้รับผลกระทบ/ระดับ | | | | | | | | | | | | | | | | | | | | |
| - น้อย | | 0 | 0 | 0 | 0 | 0 | 1 | 1 | 0 | 1 | 0 | 0 | 2 | 0 | 0 | 0 | 5 | 83.3 | | |
| - ปานกลาง | | 0 | 1 | 0 | 0 | 0 | 0 | 0 | 0 | 0 | 0 | 0 | 0 | 0 | 0 | 0 | 1 | 16.7 | | |
| - มาก | | 0 | 0 | 0 | 0 | 0 | 0 | 0 | 0 | 0 | 0 | 0 | 0 | 0 | 0 | 0 | 0 | 0.0 | | |
| รวม | | 0 | 1 | 0 | 0 | 0 | 1 | 1 | 0 | 1 | 0 | 0 | 2 | 0 | 0 | 0 | 6 | 100.0 | | |
| ได้รับผลกระทบ/ระยะเวลา | | | | | | | | | | | | | | | | | | | | |
| - บางเวลา | | 0 | 1 | 0 | 0 | 0 | 1 | 1 | 0 | 1 | 0 | 0 | 2 | 0 | 0 | 0 | 6 | 100.0 | | |
| - ตลอดเวลา | | 0 | 0 | 0 | 0 | 0 | 0 | 0 | 0 | 0 | 0 | 0 | 0 | 0 | 0 | 0 | 0 | 0.0 | | |
| รวม | | 0 | 1 | 0 | 0 | 0 | 1 | 1 | 0 | 1 | 0 | 0 | 2 | 0 | 0 | 0 | 6 | 100.0 | | |
| ได้รับผลกระทบ/แหล่งที่มา | | | | | | | | | | | | | | | | | | | | |
| - ระบุไม่ได้ | | 0 | 1 | 0 | 0 | 0 | 1 | 0 | 0 | 1 | 0 | 0 | 2 | 0 | 0 | 0 | 5 | 83.3 | | |
| - ระบุได้ | | 0 | 0 | 0 | 0 | 0 | 0 | 1 | 0 | 0 | 0 | 0 | 0 | 0 | 0 | 0 | 1 | 16.7 | | |
| รวม | | 0 | 1 | 0 | 0 | 0 | 1 | 1 | 0 | 1 | 0 | 0 | 2 | 0 | 0 | 0 | 6 | 100.0 | | |

ตารางที่ 3 (ต่อ)

| ประเมินศักยภาพ | | ข้อมูลสารสนเทศ | | | | | | | | | | | | | | | | | | |
|-----------------------------|-------|--------------------|-----------|--------|---------|---------|--------|---------|-------|--------|------------------|--------|------------|--------|--------|-----------------|------------|-------|------------|-------|
| | | ด้านเคมีภัณฑ์ | | | | | | | | | ด้านกำกับขั้นตอน | | | | | ด้านแหล่งประกอบ | | | รวมทั้งหมด | |
| | | ม.1 | ม.2 | ม.4 | ม.5 | ม.6 | ม.7 | ม.8 | ม.2 | ม.3 | ม.4 | ม.5 | เทศบาลตำบล | ม.1 | ม.4 | ม.5 | รวมทั้งหมด | | | |
| | | คลองขวาง | ท่าบ่อขาว | ท่าบ่อ | ปากคลอง | เกาะบาง | บ้านคำ | บ้านหัว | ประมง | ระหวาร | ระหวาร | ระหวาร | ท่าบ่อ | ท่าบ่อ | ท่าบ่อ | ท่าบ่อ | | | | |
| | | (2) | (24) | (17) | (21) | (24) | (5) | (29) | (4) | (13) | (10) | (22) | (60) | (3) | (2) | (1) | | | | |
| จำนวน | จำนวน | จำนวน | จำนวน | จำนวน | จำนวน | จำนวน | จำนวน | จำนวน | จำนวน | จำนวน | จำนวน | จำนวน | จำนวน | จำนวน | จำนวน | จำนวน | จำนวน | จำนวน | ร้อยละ | |
| ได้รับผลกระทบ/แหล่งที่มา | | (1) SS | 0 | 0 | 0 | 0 | 0 | 0 | 0 | 0 | 0 | 0 | 0 | 0 | 0 | 0 | 0 | 0 | 0 | 0.0 |
| | | (2) TCSS | 0 | 0 | 0 | 0 | 0 | 0 | 0 | 0 | 0 | 0 | 0 | 0 | 0 | 0 | 0 | 0 | 0 | 0.0 |
| | | (3) TCS | 0 | 0 | 0 | 0 | 0 | 0 | 0 | 0 | 0 | 0 | 0 | 0 | 0 | 0 | 0 | 0 | 0 | 0.0 |
| | | (4) BSBM | 0 | 0 | 0 | 0 | 0 | 0 | 0 | 0 | 0 | 0 | 0 | 0 | 0 | 0 | 0 | 0 | 0 | 0.0 |
| | | (5) BSM | 0 | 0 | 0 | 0 | 0 | 0 | 0 | 0 | 0 | 0 | 0 | 0 | 0 | 0 | 0 | 0 | 0 | 0.0 |
| | | (6) WCE | 0 | 0 | 0 | 0 | 0 | 0 | 0 | 0 | 0 | 0 | 0 | 0 | 0 | 0 | 0 | 0 | 0 | 0.0 |
| | | (7) การขนส่ง | 0 | 0 | 0 | 0 | 0 | 0 | 0 | 0 | 0 | 0 | 0 | 0 | 0 | 0 | 0 | 0 | 0 | 0.0 |
| | | (8) ขยะ | 0 | 0 | 0 | 0 | 0 | 0 | 0 | 1 | 0 | 0 | 0 | 0 | 0 | 0 | 0 | 0 | 0 | 100.0 |
| | | (9) อื่นๆ (ระบุ) | 0 | 0 | 0 | 0 | 0 | 0 | 0 | 0 | 0 | 0 | 0 | 0 | 0 | 0 | 0 | 0 | 0 | 0.0 |
| รวม | | 0 | 0 | 0 | 0 | 0 | 0 | 1 | 0 | 0 | 0 | 0 | 0 | 0 | 0 | 0 | 0 | 1 | 100.0 | |
| (8) ก๊าซเรือนกระจก/การขนส่ง | | - ไม่ได้รับผลกระทบ | 2 | 24 | 14 | 20 | 24 | 4 | 27 | 4 | 13 | 10 | 22 | 59 | 2 | 2 | 1 | 228 | 96.2 | |
| | | - ได้รับผลกระทบ | 0 | 0 | 3 | 1 | 0 | 1 | 2 | 0 | 0 | 0 | 0 | 1 | 1 | 0 | 0 | 9 | 3.8 | |
| | | รวม | 2 | 24 | 17 | 21 | 24 | 5 | 29 | 4 | 13 | 10 | 22 | 60 | 3 | 2 | 1 | 237 | 100.0 | |
| ได้รับผลกระทบ/ระดับ | | - น้อย | 0 | 0 | 2 | 0 | 0 | 1 | 2 | 0 | 0 | 0 | 0 | 1 | 1 | 0 | 0 | 7 | 77.8 | |
| | | - ปานกลาง | 0 | 0 | 1 | 1 | 0 | 0 | 0 | 0 | 0 | 0 | 0 | 0 | 0 | 0 | 0 | 0 | 2 | 22.2 |
| | | - มาก | 0 | 0 | 0 | 0 | 0 | 0 | 0 | 0 | 0 | 0 | 0 | 0 | 0 | 0 | 0 | 0 | 0 | 0.0 |
| | | รวม | 0 | 0 | 3 | 1 | 0 | 1 | 2 | 0 | 0 | 0 | 0 | 0 | 1 | 1 | 0 | 0 | 9 | 100.0 |
| ได้รับผลกระทบ/ระยะเวลา | | - บางเวลา | 0 | 0 | 3 | 1 | 0 | 1 | 2 | 0 | 0 | 0 | 0 | 1 | 1 | 0 | 0 | 9 | 100.0 | |
| | | - ตลอดเวลา | 0 | 0 | 0 | 0 | 0 | 0 | 0 | 0 | 0 | 0 | 0 | 0 | 0 | 0 | 0 | 0 | 0 | 0.0 |
| | | รวม | 0 | 0 | 3 | 1 | 0 | 1 | 2 | 0 | 0 | 0 | 0 | 0 | 1 | 1 | 0 | 0 | 9 | 100.0 |
| ได้รับผลกระทบ/แหล่งที่มา | | - ระบุไม่ได้ | 0 | 0 | 1 | 1 | 0 | 1 | 1 | 0 | 0 | 0 | 0 | 1 | 1 | 0 | 0 | 6 | 66.7 | |
| | | - ระบุได้ | 0 | 0 | 2 | 0 | 0 | 0 | 1 | 0 | 0 | 0 | 0 | 0 | 0 | 0 | 0 | 0 | 3 | 33.3 |
| | | รวม | 0 | 0 | 3 | 1 | 0 | 1 | 2 | 0 | 0 | 0 | 0 | 0 | 1 | 1 | 0 | 0 | 9 | 100.0 |

ตารางที่ 3 (ต่อ)

| ประเมินศักยภาพ | | ข้อมูลสารสนเทศ | | | | | | | | | | | | | | | | | |
|-----------------------------------|-------|----------------|-------|-------|-------|-------|-------|-------|-------|------------------------|-------|-------|------------|-------|-----------------|-------|--------|--|------------|
| | | ด้านแม่ข่าย | | | | | | | | ด้านอุปกรณ์คอมพิวเตอร์ | | | | | ด้านผลกระทบด้าน | | | | รวมทั้งหมด |
| | | ม.1 | ม.2 | ม.4 | ม.5 | ม.6 | ม.7 | ม.8 | ม.2 | ม.3 | ม.4 | ม.5 | เทศบาลตำบล | ม.1 | ม.4 | ม.5 | | | |
| | | คอมพิวเตอร์ | จำนวน | จำนวน | จำนวน | จำนวน | จำนวน | จำนวน | จำนวน | จำนวน | จำนวน | จำนวน | จำนวน | จำนวน | จำนวน | จำนวน | | | |
| | | (2) | (24) | (17) | (21) | (24) | (5) | (29) | (4) | (13) | (10) | (22) | (60) | (3) | (2) | (1) | (237) | | |
| จำนวน | จำนวน | จำนวน | จำนวน | จำนวน | จำนวน | จำนวน | จำนวน | จำนวน | จำนวน | จำนวน | จำนวน | จำนวน | จำนวน | จำนวน | จำนวน | จำนวน | ร้อยละ | | |
| ได้รับผลกระทบ/ไม่ถึงขั้นรุนแรงได้ | | | | | | | | | | | | | | | | | | | |
| (1) SS | | 0 | 0 | 0 | 0 | 0 | 0 | 0 | 0 | 0 | 0 | 0 | 0 | 0 | 0 | 0 | 0.0 | | |
| (2) TCSS | | 0 | 0 | 1 | 0 | 0 | 0 | 0 | 0 | 0 | 0 | 0 | 0 | 0 | 0 | 0 | 33.3 | | |
| (3) TCS | | 0 | 0 | 0 | 0 | 0 | 0 | 0 | 0 | 0 | 0 | 0 | 0 | 0 | 0 | 0 | 0.0 | | |
| (4) BSBM | | 0 | 0 | 0 | 0 | 0 | 0 | 0 | 0 | 0 | 0 | 0 | 0 | 0 | 0 | 0 | 0.0 | | |
| (5) BSM | | 0 | 0 | 0 | 0 | 0 | 0 | 0 | 0 | 0 | 0 | 0 | 0 | 0 | 0 | 0 | 0.0 | | |
| (6) WCE | | 0 | 0 | 0 | 0 | 0 | 0 | 0 | 0 | 0 | 0 | 0 | 0 | 0 | 0 | 0 | 0.0 | | |
| (7) การขนส่ง | | 0 | 0 | 0 | 0 | 0 | 0 | 0 | 0 | 0 | 0 | 0 | 0 | 0 | 0 | 0 | 0.0 | | |
| (8) ขนส่ง | | 0 | 0 | 1 | 0 | 0 | 0 | 1 | 0 | 0 | 0 | 0 | 0 | 0 | 0 | 0 | 2 | | |
| (9) อื่นๆ (ระบุ) | | 0 | 0 | 0 | 0 | 0 | 0 | 0 | 0 | 0 | 0 | 0 | 0 | 0 | 0 | 0 | 0.0 | | |
| รวม | | 0 | 0 | 2 | 0 | 0 | 0 | 1 | 0 | 0 | 0 | 0 | 0 | 0 | 0 | 0 | 3 | | |
| (9) สภาพการจราจร | | | | | | | | | | | | | | | | | | | |
| - ไม่ได้รับผลกระทบ | | 2 | 17 | 8 | 18 | 15 | 5 | 17 | 4 | 12 | 10 | 17 | 51 | 2 | 1 | 1 | 180 | | |
| - ได้รับผลกระทบ | | 0 | 7 | 9 | 3 | 9 | 0 | 12 | 0 | 1 | 0 | 5 | 9 | 1 | 1 | 0 | 57 | | |
| รวม | | 2 | 24 | 17 | 21 | 24 | 5 | 29 | 4 | 13 | 10 | 22 | 60 | 3 | 2 | 1 | 237 | | |
| ได้รับผลกระทบ/ระดับ | | | | | | | | | | | | | | | | | | | |
| - น้อย | | 0 | 4 | 3 | 1 | 1 | 0 | 6 | 0 | 1 | 0 | 2 | 6 | 1 | 0 | 0 | 25 | | |
| - ปานกลาง | | 0 | 2 | 4 | 2 | 6 | 0 | 5 | 0 | 0 | 0 | 3 | 3 | 0 | 1 | 0 | 26 | | |
| - มาก | | 0 | 1 | 2 | 0 | 2 | 0 | 1 | 0 | 0 | 0 | 0 | 0 | 0 | 0 | 0 | 6 | | |
| รวม | | 0 | 7 | 9 | 3 | 9 | 0 | 12 | 0 | 1 | 0 | 5 | 9 | 1 | 1 | 0 | 57 | | |
| ได้รับผลกระทบ/ระยะเวลา | | | | | | | | | | | | | | | | | | | |
| - นานเวลา | | 0 | 6 | 8 | 3 | 9 | 0 | 12 | 0 | 1 | 0 | 5 | 9 | 1 | 1 | 0 | 55 | | |
| - สั้นเวลา | | 0 | 1 | 1 | 0 | 0 | 0 | 0 | 0 | 0 | 0 | 0 | 0 | 0 | 0 | 0 | 2 | | |
| รวม | | 0 | 7 | 9 | 3 | 9 | 0 | 12 | 0 | 1 | 0 | 5 | 9 | 1 | 1 | 0 | 57 | | |
| ได้รับผลกระทบ/แบ่งพื้นที่ | | | | | | | | | | | | | | | | | | | |
| - ระบุไม่ได้ | | 0 | 2 | 2 | 0 | 1 | 0 | 5 | 0 | 1 | 0 | 4 | 5 | 0 | 0 | 0 | 20 | | |
| - ระบุได้ | | 0 | 5 | 7 | 3 | 8 | 0 | 7 | 0 | 0 | 0 | 1 | 4 | 1 | 1 | 0 | 37 | | |
| รวม | | 0 | 7 | 9 | 3 | 9 | 0 | 12 | 0 | 1 | 0 | 5 | 9 | 1 | 1 | 0 | 57 | | |

ตารางที่ 3 (ต่อ)

| ประเมินศักยภาพ | | ข้อมูลสารสนเทศ | | | | | | | | | | | | | | | | |
|-------------------------------------|-------|----------------|-------|-------|-------|-------|-------|-------|-------|------------------------|-------|-------|-------------|-------|-------|--------|------------|--|
| | | ด้านแม่ข่าย | | | | | | | | ด้านอุปกรณ์คอมพิวเตอร์ | | | | | | | | |
| | | ม.1 | ม.2 | ม.4 | ม.5 | ม.6 | ม.7 | ม.8 | ม.2 | ม.3 | ม.4 | ม.5 | มหาวิทยาลัย | ม.1 | ม.4 | ม.5 | รวมทั้งหมด | |
| | | คอมพิวเตอร์ | จำนวน | จำนวน | จำนวน | จำนวน | จำนวน | จำนวน | จำนวน | จำนวน | จำนวน | จำนวน | จำนวน | จำนวน | จำนวน | จำนวน | | |
| | | (2) | (24) | (17) | (21) | (24) | (5) | (29) | (4) | (13) | (10) | (22) | (60) | (3) | (2) | (1) | (237) | |
| จำนวน | จำนวน | จำนวน | จำนวน | จำนวน | จำนวน | จำนวน | จำนวน | จำนวน | จำนวน | จำนวน | จำนวน | จำนวน | จำนวน | จำนวน | จำนวน | ร้อยละ | | |
| ได้รับผลกระทบ/ไม่ถึงขั้นรุนแรงได้ | | | | | | | | | | | | | | | | | | |
| (1) SS | 0 | 0 | 4 | 0 | 1 | 0 | 0 | 0 | 0 | 0 | 0 | 0 | 0 | 0 | 0 | 5 | 6.8 | |
| (2) TCSS | 0 | 0 | 4 | 0 | 1 | 0 | 0 | 0 | 0 | 0 | 0 | 0 | 0 | 0 | 0 | 5 | 6.8 | |
| (3) TCS | 0 | 0 | 4 | 0 | 1 | 0 | 0 | 0 | 0 | 0 | 0 | 0 | 0 | 0 | 0 | 5 | 6.8 | |
| (4) BSBM | 0 | 0 | 4 | 0 | 1 | 0 | 0 | 0 | 0 | 0 | 0 | 0 | 0 | 0 | 0 | 5 | 6.8 | |
| (5) BSM | 0 | 0 | 4 | 0 | 1 | 0 | 0 | 0 | 0 | 0 | 0 | 0 | 0 | 0 | 0 | 5 | 6.8 | |
| (6) WCE | 0 | 0 | 4 | 0 | 2 | 0 | 0 | 0 | 0 | 0 | 0 | 0 | 0 | 0 | 0 | 6 | 8.2 | |
| (7) การขนส่ง | 0 | 5 | 6 | 2 | 3 | 0 | 7 | 0 | 0 | 0 | 1 | 2 | 0 | 2 | 0 | 28 | 38.4 | |
| (8) ขนส่ง | 0 | 1 | 3 | 2 | 4 | 0 | 0 | 0 | 0 | 0 | 0 | 3 | 0 | 0 | 0 | 13 | 17.8 | |
| (9) อื่นๆ (ระบุ) | 0 | 0 | 0 | 0 | 1 | 0 | 0 | 0 | 0 | 0 | 0 | 0 | 0 | 0 | 0 | 1 | 1.4 | |
| รวม | 0 | 6 | 33 | 4 | 15 | 0 | 7 | 0 | 0 | 0 | 1 | 5 | 0 | 2 | 0 | 73 | 100.0 | |
| (10) ความปลอดภัยในชีวิตและทรัพย์สิน | | | | | | | | | | | | | | | | | | |
| - ไม่ได้รับผลกระทบ | 1 | 21 | 14 | 21 | 24 | 5 | 28 | 4 | 13 | 10 | 22 | 59 | 0 | 2 | 1 | 225 | 94.9 | |
| - ได้รับผลกระทบ | 1 | 3 | 3 | 0 | 0 | 0 | 1 | 0 | 0 | 0 | 0 | 1 | 3 | 0 | 0 | 12 | 5.1 | |
| รวม | 2 | 24 | 17 | 21 | 24 | 5 | 29 | 4 | 13 | 10 | 22 | 60 | 3 | 2 | 1 | 237 | 100.0 | |
| ได้รับผลกระทบระดับ | | | | | | | | | | | | | | | | | | |
| - น้อย | 1 | 3 | 3 | 0 | 0 | 0 | 1 | 0 | 0 | 0 | 0 | 1 | 1 | 0 | 0 | 10 | 83.3 | |
| - ปานกลาง | 0 | 0 | 0 | 0 | 0 | 0 | 0 | 0 | 0 | 0 | 0 | 0 | 2 | 0 | 0 | 2 | 16.7 | |
| - มาก | 0 | 0 | 0 | 0 | 0 | 0 | 0 | 0 | 0 | 0 | 0 | 0 | 0 | 0 | 0 | 0 | 0.0 | |
| รวม | 1 | 3 | 3 | 0 | 0 | 0 | 1 | 0 | 0 | 0 | 0 | 1 | 3 | 0 | 0 | 12 | 100.0 | |
| ได้รับผลกระทบ/ระยะเวลา | | | | | | | | | | | | | | | | | | |
| - นานเวลา | 1 | 3 | 3 | 0 | 0 | 0 | 1 | 0 | 0 | 0 | 0 | 1 | 3 | 0 | 0 | 12 | 100.0 | |
| - สั้นเวลา | 0 | 0 | 0 | 0 | 0 | 0 | 0 | 0 | 0 | 0 | 0 | 0 | 0 | 0 | 0 | 0 | 0.0 | |
| รวม | 1 | 3 | 3 | 0 | 0 | 0 | 1 | 0 | 0 | 0 | 0 | 1 | 3 | 0 | 0 | 12 | 100.0 | |
| ได้รับผลกระทบ/ไม่ถึงขั้น | | | | | | | | | | | | | | | | | | |
| - ระบุไม่ได้ | 1 | 1 | 0 | 0 | 0 | 0 | 0 | 0 | 0 | 0 | 0 | 1 | 0 | 0 | 0 | 3 | 25.0 | |
| - ระบุได้ | 0 | 2 | 3 | 0 | 0 | 0 | 1 | 0 | 0 | 0 | 0 | 0 | 3 | 0 | 0 | 9 | 75.0 | |
| รวม | 1 | 3 | 3 | 0 | 0 | 0 | 1 | 0 | 0 | 0 | 0 | 1 | 3 | 0 | 0 | 12 | 100.0 | |

ตารางที่ 3 (ต่อ)

| ประเด็นที่ศึกษา | | ข้อมูลบางสหภาพ | | | | | | | | | | | | | | | | | | | |
|--------------------------|-------|----------------|-------|-------|-------|-------|-------|-------|-------|----------------|-------|-------|-----------|-------|--------------------|--------|-------|-------|--|------------|--|
| | | ด้านเคมีทั่วไป | | | | | | | | ด้านเภสัชภัณฑ์ | | | | | ด้านผลกระทบต่อสภาพ | | | | | รวมทั้งหมด | |
| | | ม.1 | ม.2 | ม.4 | ม.5 | ม.6 | ม.7 | ม.8 | ม.2 | ม.3 | ม.4 | ม.5 | สหภาพด้าน | ม.1 | ม.4 | ม.5 | | | | | |
| | | คนสำเร็จ | ผ่าน | ผ่าน | ผ่าน | ผ่าน | ผ่าน | ผ่าน | ผ่าน | ผ่าน | ผ่าน | ผ่าน | ผ่าน | ผ่าน | ผ่าน | ผ่าน | ผ่าน | | | | |
| | | (2) | (24) | (17) | (21) | (24) | (5) | (29) | (4) | (13) | (10) | (22) | (60) | (3) | (2) | (1) | (237) | | | | |
| จำนวน | จำนวน | จำนวน | จำนวน | จำนวน | จำนวน | จำนวน | จำนวน | จำนวน | จำนวน | จำนวน | จำนวน | จำนวน | จำนวน | จำนวน | จำนวน | ร้อยละ | | | | | |
| ได้รับผลกระทบ/แหล่งที่มา | | | | | | | | | | | | | | | | | | | | | |
| (1) SS | | 0 | 0 | 1 | 0 | 0 | 0 | 0 | 0 | 0 | 0 | 0 | 0 | 0 | 0 | 0 | 1 | 6.3 | | | |
| (2) TCSS | | 0 | 0 | 1 | 0 | 0 | 0 | 0 | 0 | 0 | 0 | 0 | 0 | 0 | 0 | 0 | 1 | 6.3 | | | |
| (3) TCS | | 0 | 0 | 1 | 0 | 0 | 0 | 0 | 0 | 0 | 0 | 0 | 0 | 0 | 0 | 0 | 1 | 6.3 | | | |
| (4) BSBM | | 0 | 0 | 1 | 0 | 0 | 0 | 0 | 0 | 0 | 0 | 0 | 0 | 0 | 0 | 0 | 1 | 6.3 | | | |
| (5) BSM | | 0 | 0 | 1 | 0 | 0 | 0 | 0 | 0 | 0 | 0 | 0 | 0 | 0 | 0 | 0 | 1 | 6.3 | | | |
| (6) WCE | | 0 | 0 | 1 | 0 | 0 | 0 | 0 | 0 | 0 | 0 | 0 | 0 | 0 | 0 | 0 | 1 | 6.3 | | | |
| (7) การขนส่ง | | 0 | 2 | 3 | 0 | 0 | 0 | 1 | 0 | 0 | 0 | 0 | 0 | 3 | 0 | 0 | 9 | 56.3 | | | |
| (8) ชุมชน | | 0 | 0 | 1 | 0 | 0 | 0 | 0 | 0 | 0 | 0 | 0 | 0 | 0 | 0 | 0 | 1 | 6.3 | | | |
| (9) อื่นๆ (ระบุ) | | 0 | 0 | 0 | 0 | 0 | 0 | 0 | 0 | 0 | 0 | 0 | 0 | 0 | 0 | 0 | 0 | 0.0 | | | |
| รวม | | 0 | 2 | 10 | 0 | 0 | 0 | 1 | 0 | 0 | 0 | 0 | 0 | 3 | 0 | 0 | 16 | 100.0 | | | |
| (11) ศักยภาพ | | | | | | | | | | | | | | | | | | | | | |
| - ไม่ได้รับผลกระทบ | | 2 | 24 | 16 | 20 | 24 | 4 | 29 | 4 | 12 | 10 | 22 | 60 | 3 | 2 | 1 | 233 | 98.3 | | | |
| - ได้รับผลกระทบ | | 0 | 0 | 1 | 1 | 0 | 1 | 0 | 0 | 1 | 0 | 0 | 0 | 0 | 0 | 0 | 4 | 1.7 | | | |
| รวม | | 2 | 24 | 17 | 21 | 24 | 5 | 29 | 4 | 13 | 10 | 22 | 60 | 3 | 2 | 1 | 237 | 100.0 | | | |
| ได้รับผลกระทบ/ระดับ | | | | | | | | | | | | | | | | | | | | | |
| - น้อย | | 0 | 0 | 1 | 1 | 0 | 1 | 0 | 0 | 1 | 0 | 0 | 0 | 0 | 0 | 0 | 4 | 100.0 | | | |
| - ปานกลาง | | 0 | 0 | 0 | 0 | 0 | 0 | 0 | 0 | 0 | 0 | 0 | 0 | 0 | 0 | 0 | 0 | 0.0 | | | |
| - มาก | | 0 | 0 | 0 | 0 | 0 | 0 | 0 | 0 | 0 | 0 | 0 | 0 | 0 | 0 | 0 | 0 | 0.0 | | | |
| รวม | | 0 | 0 | 1 | 1 | 0 | 1 | 0 | 0 | 1 | 0 | 0 | 0 | 0 | 0 | 0 | 4 | 100.0 | | | |
| ได้รับผลกระทบ/ระยะเวลา | | | | | | | | | | | | | | | | | | | | | |
| - นานกว่า | | 0 | 0 | 1 | 1 | 0 | 1 | 0 | 0 | 1 | 0 | 0 | 0 | 0 | 0 | 0 | 4 | 100.0 | | | |
| - สอดคล้อง | | 0 | 0 | 0 | 0 | 0 | 0 | 0 | 0 | 0 | 0 | 0 | 0 | 0 | 0 | 0 | 0 | 0.0 | | | |
| รวม | | 0 | 0 | 1 | 1 | 0 | 1 | 0 | 0 | 1 | 0 | 0 | 0 | 0 | 0 | 0 | 4 | 100.0 | | | |
| ได้รับผลกระทบ/แหล่งที่มา | | | | | | | | | | | | | | | | | | | | | |
| - ระบุไม่ได้ | | 0 | 0 | 0 | 1 | 0 | 1 | 0 | 0 | 1 | 0 | 0 | 0 | 0 | 0 | 0 | 3 | 75.0 | | | |
| - ระบุได้ | | 0 | 0 | 1 | 0 | 0 | 0 | 0 | 0 | 0 | 0 | 0 | 0 | 0 | 0 | 0 | 1 | 25.0 | | | |
| รวม | | 0 | 0 | 1 | 1 | 0 | 1 | 0 | 0 | 1 | 0 | 0 | 0 | 0 | 0 | 0 | 4 | 100.0 | | | |

ตารางที่ 3 (ต่อ)

| ประเด็นที่ศึกษา | ข้อมูลบางสหภาพ | | | | | | | | | | | | | | | | | | | |
|---------------------------------|----------------|-------|-------|-------|-------|-------|-------|-------|----------------|-------|-------|------------|-------|----------------|-------|-------|-------|--------|------------|--|
| | ด้านเคมีทั่วไป | | | | | | | | ด้านเภสัชภัณฑ์ | | | | | ด้านเภสัชภัณฑ์ | | | | | รวมทั้งหมด | |
| | ม.1 | ม.2 | ม.4 | ม.5 | ม.6 | ม.7 | ม.8 | ม.2 | ม.3 | ม.4 | ม.5 | เภสัชภัณฑ์ | ม.1 | ม.4 | ม.5 | | | | | |
| | สองด้าน | ผ่าน | ผ่าน | ผ่าน | ผ่าน | ผ่าน | ผ่าน | ผ่าน | ผ่าน | ผ่าน | ผ่าน | ผ่าน | ผ่าน | ผ่าน | ผ่าน | | | | | |
| | (2) | (24) | (17) | (21) | (24) | (5) | (29) | (4) | (13) | (10) | (22) | (60) | (3) | (2) | (1) | | | | | |
| | จำนวน | จำนวน | จำนวน | จำนวน | จำนวน | จำนวน | จำนวน | จำนวน | จำนวน | จำนวน | จำนวน | จำนวน | จำนวน | จำนวน | จำนวน | จำนวน | จำนวน | ร้อยละ | | |
| ได้รับผลกระทบ/แหล่งที่มาระบุได้ | | | | | | | | | | | | | | | | | | | | |
| (1) SS | 0 | 0 | 1 | 0 | 0 | 0 | 0 | 0 | 0 | 0 | 0 | 0 | 0 | 0 | 0 | 1 | 16.7 | | | |
| (2) TCSS | 0 | 0 | 1 | 0 | 0 | 0 | 0 | 0 | 0 | 0 | 0 | 0 | 0 | 0 | 0 | 1 | 16.7 | | | |
| (3) TCS | 0 | 0 | 1 | 0 | 0 | 0 | 0 | 0 | 0 | 0 | 0 | 0 | 0 | 0 | 0 | 1 | 16.7 | | | |
| (4) BSBM | 0 | 0 | 1 | 0 | 0 | 0 | 0 | 0 | 0 | 0 | 0 | 0 | 0 | 0 | 0 | 1 | 16.7 | | | |
| (5) BSM | 0 | 0 | 1 | 0 | 0 | 0 | 0 | 0 | 0 | 0 | 0 | 0 | 0 | 0 | 0 | 1 | 16.7 | | | |
| (6) WCE | 0 | 0 | 1 | 0 | 0 | 0 | 0 | 0 | 0 | 0 | 0 | 0 | 0 | 0 | 0 | 1 | 16.7 | | | |
| (7) การขนส่ง | 0 | 0 | 0 | 0 | 0 | 0 | 0 | 0 | 0 | 0 | 0 | 0 | 0 | 0 | 0 | 0 | 0.0 | | | |
| (8) ชุมชน | 0 | 0 | 0 | 0 | 0 | 0 | 0 | 0 | 0 | 0 | 0 | 0 | 0 | 0 | 0 | 0 | 0.0 | | | |
| (9) อื่นๆ (ระบุ) | 0 | 0 | 0 | 0 | 0 | 0 | 0 | 0 | 0 | 0 | 0 | 0 | 0 | 0 | 0 | 0 | 0.0 | | | |
| รวม | 0 | 0 | 6 | 0 | 0 | 0 | 0 | 0 | 0 | 0 | 0 | 0 | 0 | 0 | 0 | 6 | 100.0 | | | |
| (12) ความปลอดภัย/ผลกระทบต่อ | | | | | | | | | | | | | | | | | | | | |
| - ไม่ได้รับผลกระทบ | 2 | 24 | 17 | 21 | 24 | 5 | 29 | 4 | 13 | 10 | 22 | 60 | 3 | 2 | 1 | 237 | 100.0 | | | |
| - ได้รับผลกระทบ | 0 | 0 | 0 | 0 | 0 | 0 | 0 | 0 | 0 | 0 | 0 | 0 | 0 | 0 | 0 | 0 | 0.0 | | | |
| รวม | 2 | 24 | 17 | 21 | 24 | 5 | 29 | 4 | 13 | 10 | 22 | 60 | 3 | 2 | 1 | 237 | 100.0 | | | |
| ได้รับผลกระทบ/ระดับ | | | | | | | | | | | | | | | | | | | | |
| - น้อย | 0 | 0 | 0 | 0 | 0 | 0 | 0 | 0 | 0 | 0 | 0 | 1 | 0 | 0 | 0 | 1 | 100.0 | | | |
| - ปานกลาง | 0 | 0 | 0 | 0 | 0 | 0 | 0 | 0 | 0 | 0 | 0 | 0 | 0 | 0 | 0 | 0 | 0.0 | | | |
| - มาก | 0 | 0 | 0 | 0 | 0 | 0 | 0 | 0 | 0 | 0 | 0 | 0 | 0 | 0 | 0 | 0 | 0.0 | | | |
| รวม | 0 | 0 | 0 | 0 | 0 | 0 | 0 | 0 | 0 | 0 | 0 | 1 | 0 | 0 | 0 | 1 | 100.0 | | | |
| ได้รับผลกระทบ/ระยะเวลา | | | | | | | | | | | | | | | | | | | | |
| - นานกว่า | 0 | 0 | 0 | 0 | 0 | 0 | 0 | 0 | 0 | 0 | 0 | 1 | 0 | 0 | 0 | 1 | 100.0 | | | |
| - สอดคล้อง | 0 | 0 | 0 | 0 | 0 | 0 | 0 | 0 | 0 | 0 | 0 | 0 | 0 | 0 | 0 | 0 | 0.0 | | | |
| รวม | 0 | 0 | 0 | 0 | 0 | 0 | 0 | 0 | 0 | 0 | 0 | 1 | 0 | 0 | 0 | 1 | 100.0 | | | |
| ได้รับผลกระทบ/แหล่งที่มา | | | | | | | | | | | | | | | | | | | | |
| - ระบุไม่ได้ | 0 | 0 | 0 | 0 | 0 | 0 | 0 | 0 | 0 | 0 | 0 | 1 | 0 | 0 | 0 | 1 | 100.0 | | | |
| - ระบุได้ | 0 | 0 | 0 | 0 | 0 | 0 | 0 | 0 | 0 | 0 | 0 | 0 | 0 | 0 | 0 | 0 | 0.0 | | | |
| รวม | 0 | 0 | 0 | 0 | 0 | 0 | 0 | 0 | 0 | 0 | 0 | 1 | 0 | 0 | 0 | 1 | 100.0 | | | |

ตารางที่ 3 (ต่อ)

[illegible]

ตารางที่ 3 (ต่อ)

| ประเด็นที่ศึกษา | | จำนวนสหกรณ์ | | | | | | | | | | | | | | | | | | | รวมทั้งหมด (237) |
|--|--|----------------|-------|-------|-------|-------|-------|-------|-------|--------------------|-------|-------|------------|-------|----------------|-------|-------|--|--|--|---------------------|
| | | ตำบลแม่ฟ้าหลวง | | | | | | | | ตำบลกึ่งเขื่อนลพูน | | | | | ตำบลห้วยประทวน | | | | | | |
| | | ม. 1 | ม. 2 | ม. 4 | ม. 5 | ม. 6 | ม. 7 | ม. 8 | ม. 2 | ม. 3 | ม. 4 | ม. 5 | เทศบาลตำบล | ม. 1 | ม. 4 | ม. 5 | | | | | |
| | | คนสำรวจ | จำนวน | จำนวน | จำนวน | จำนวน | จำนวน | จำนวน | จำนวน | จำนวน | จำนวน | จำนวน | จำนวน | จำนวน | จำนวน | จำนวน | จำนวน | | | | |
| | | (2) | (24) | (17) | (21) | (24) | (5) | (29) | (4) | (13) | (10) | (22) | (60) | (3) | (2) | (1) | | | | | |
| จำนวน | | จำนวน | จำนวน | จำนวน | จำนวน | จำนวน | จำนวน | จำนวน | จำนวน | จำนวน | จำนวน | จำนวน | จำนวน | จำนวน | จำนวน | จำนวน | | | | | |
| 2.5 | ผลการดำเนินงาน | | | | | | | | | | | | | | | | | | | | |
| (1) | ยังไม่ได้รับการแก้ไข | 0 | 0 | 0 | 0 | 0 | 0 | 0 | 0 | 0 | 0 | 0 | 0 | 0 | 0 | 0 | | | | | |
| (2) | อยู่ระหว่างดำเนินการแก้ไข | 0 | 0 | 0 | 0 | 0 | 0 | 0 | 0 | 0 | 0 | 0 | 0 | 0 | 0 | 0 | | | | | |
| (3) | ได้รับการแก้ไขแล้ว | 0 | 0 | 0 | 0 | 1 | 0 | 0 | 0 | 0 | 0 | 0 | 0 | 0 | 0 | 1 | | | | | |
| รวม | | 0 | 0 | 0 | 0 | 1 | 0 | 0 | 0 | 0 | 0 | 0 | 0 | 0 | 0 | 1 | | | | | |
| 2.6 | จากข้อ 2.5 วิธีการแก้ไข (ตอบได้มากกว่า 1 ข้อ) | | | | | | | | | | | | | | | | | | | | |
| (1) | หน่วยงานราชการขึ้นตั้งศูนย์ดูแลการร้องเรียน การแจ้งความร้องทุกข์ และให้ข้อมูลแก่ผู้ร้องเรียน | 0 | 0 | 0 | 0 | 0 | 0 | 0 | 0 | 0 | 0 | 0 | 0 | 0 | 0 | 0 | | | | | |
| (2) | หน่วยงานราชการขอเสียง หรือเสนอแนวทางการแก้ไขให้ทราบโดยตรง | 0 | 0 | 0 | 0 | 1 | 0 | 0 | 0 | 0 | 0 | 0 | 0 | 0 | 0 | 1 | | | | | |
| (3) | จัดตั้งคณะกรรมการในชุมชนที่มีสมาชิกมีคุณสมบัติเหมาะสมจากประชาชน | 0 | 0 | 0 | 0 | 0 | 0 | 0 | 0 | 0 | 0 | 0 | 0 | 0 | 0 | 0 | | | | | |
| (4) | หน่วยงานของรัฐ และหน่วยงาน เพื่อขอเสียง/แก้ไขปัญหาร่วมกัน | 0 | 0 | 0 | 0 | 0 | 0 | 0 | 0 | 0 | 0 | 0 | 0 | 0 | 0 | 0 | | | | | |
| (5) | ขอความช่วยเหลือจากรัฐ | 0 | 0 | 0 | 0 | 0 | 0 | 0 | 0 | 0 | 0 | 0 | 0 | 0 | 0 | 0 | | | | | |
| (6) | อื่นๆ (ระบุ) | 0 | 0 | 0 | 0 | 0 | 0 | 0 | 0 | 0 | 0 | 0 | 0 | 0 | 0 | 0 | | | | | |
| รวม | | 0 | 0 | 0 | 0 | 1 | 0 | 0 | 0 | 0 | 0 | 0 | 0 | 0 | 0 | 1 | | | | | |
| ตอนที่ 3 ผลประโยชน์สหกรณ์ที่ได้รับจากการดำเนินงานโครงการ | | | | | | | | | | | | | | | | | | | | | |
| 3.1 | ผลประโยชน์ที่สหกรณ์สหกรณ์ได้รับจากการดำเนินงานโครงการ | | | | | | | | | | | | | | | | | | | | |
| (1) | การจ้างงาน | | | | | | | | | | | | | | | | | | | | |
| - ไม่ได้รับ/ไม่ระบุ | 0 | 2 | 0 | 3 | 3 | 0 | 1 | 1 | 2 | 1 | 4 | 6 | 0 | 0 | 1 | 24 | | | | | |
| - ได้รับ | 2 | 22 | 17 | 18 | 21 | 5 | 28 | 3 | 11 | 9 | 18 | 54 | 3 | 2 | 0 | 213 | | | | | |
| รวม | | 2 | 24 | 17 | 21 | 24 | 5 | 29 | 4 | 13 | 10 | 22 | 60 | 3 | 2 | 237 | | | | | |
| | ได้รับจากสหกรณ์ | | | | | | | | | | | | | | | | | | | | |
| - น้อย | 1 | 2 | 5 | 5 | 3 | 0 | 2 | 0 | 1 | 1 | 0 | 1 | 1 | 0 | 0 | 22 | | | | | |
| - ปานกลาง | 1 | 12 | 6 | 8 | 8 | 0 | 12 | 1 | 4 | 3 | 7 | 22 | 2 | 1 | 0 | 87 | | | | | |
| - มาก | 0 | 7 | 6 | 5 | 10 | 2 | 14 | 2 | 6 | 5 | 11 | 31 | 0 | 1 | 0 | 100 | | | | | |
| รวม | | 2 | 21 | 17 | 18 | 21 | 2 | 28 | 3 | 11 | 9 | 18 | 54 | 3 | 2 | 209 | | | | | |
| | ได้รับจากสหกรณ์ | | | | | | | | | | | | | | | | | | | | |
| - น้อย | 0 | 0 | 0 | 0 | 0 | 3 | 0 | 0 | 0 | 0 | 0 | 0 | 0 | 0 | 0 | 3 | | | | | |
| - ปานกลาง | 0 | 1 | 0 | 0 | 0 | 0 | 0 | 0 | 0 | 0 | 0 | 0 | 0 | 0 | 0 | 1 | | | | | |
| - มาก | 0 | 0 | 0 | 0 | 0 | 0 | 0 | 0 | 0 | 0 | 0 | 0 | 0 | 0 | 0 | 0 | | | | | |
| รวม | | 0 | 1 | 0 | 0 | 3 | 0 | 0 | 0 | 0 | 0 | 0 | 0 | 0 | 0 | 4 | | | | | |

ตารางที่ 3 (ต่อ)

| ประเด็นที่ศึกษา | จำนวนสหกรณ์ | | | | | | | | | | | | | | | | รวมทั้งหมด (237) |
|--------------------------------------|----------------|-------|-------|-------|-------|-------|-------|-------|--------------------|-------|-------|------------|-------|----------------|-------|--|---------------------|
| | ตำบลแม่ฟ้าหลวง | | | | | | | | ตำบลกึ่งเขื่อนลพูน | | | | | ตำบลห้วยประทวน | | | |
| | ม. 1 | ม. 2 | ม. 4 | ม. 5 | ม. 6 | ม. 7 | ม. 8 | ม. 2 | ม. 3 | ม. 4 | ม. 5 | เทศบาลตำบล | ม. 1 | ม. 4 | ม. 5 | | |
| | คนสำรวจ | จำนวน | จำนวน | จำนวน | จำนวน | จำนวน | จำนวน | จำนวน | จำนวน | จำนวน | จำนวน | จำนวน | จำนวน | จำนวน | จำนวน | | |
| | (2) | (24) | (17) | (21) | (24) | (5) | (29) | (4) | (13) | (10) | (22) | (60) | (3) | (2) | (1) | | |
| (2) การประกอบอาชีพทางไม้ | จำนวน | จำนวน | จำนวน | จำนวน | จำนวน | จำนวน | จำนวน | จำนวน | จำนวน | จำนวน | จำนวน | จำนวน | จำนวน | จำนวน | จำนวน | | |
| - ไม่ได้รับ/ไม่ระบุ | 0 | 2 | 0 | 2 | 1 | 0 | 3 | 1 | 2 | 1 | 4 | 6 | 0 | 0 | 1 | | |
| - ได้รับ | 2 | 22 | 17 | 19 | 23 | 5 | 26 | 3 | 11 | 9 | 18 | 54 | 3 | 2 | 0 | | |
| รวม | 2 | 24 | 17 | 21 | 24 | 5 | 29 | 4 | 13 | 10 | 22 | 60 | 3 | 2 | 1 | | |
| ได้รับจากสหกรณ์ | | | | | | | | | | | | | | | | | |
| - น้อย | 1 | 2 | 5 | 3 | 2 | 3 | 1 | 0 | 1 | 1 | 0 | 1 | 1 | 0 | 0 | | |
| - ปานกลาง | 1 | 12 | 6 | 12 | 11 | 0 | 9 | 1 | 5 | 3 | 6 | 24 | 2 | 1 | 0 | | |
| - มาก | 0 | 7 | 6 | 4 | 10 | 2 | 16 | 2 | 5 | 5 | 12 | 29 | 0 | 1 | 0 | | |
| รวม | 2 | 21 | 17 | 19 | 23 | 5 | 26 | 3 | 11 | 9 | 18 | 54 | 3 | 2 | 0 | | |
| ได้รับจากสหกรณ์ | | | | | | | | | | | | | | | | | |
| - น้อย | 0 | 1 | 0 | 0 | 0 | 0 | 0 | 0 | 0 | 0 | 0 | 0 | 0 | 0 | 0 | | |
| - ปานกลาง | 0 | 0 | 0 | 0 | 0 | 0 | 0 | 0 | 0 | 0 | 0 | 0 | 0 | 0 | 0 | | |
| - มาก | 0 | 0 | 0 | 0 | 0 | 0 | 0 | 0 | 0 | 0 | 0 | 0 | 0 | 0 | 0 | | |
| รวม | 0 | 1 | 0 | 0 | 0 | 0 | 0 | 0 | 0 | 0 | 0 | 0 | 0 | 0 | 0 | | |
| (3) การสร้าง/การพัฒนาระบบสาธารณูปโภค | จำนวน | จำนวน | จำนวน | จำนวน | จำนวน | จำนวน | จำนวน | จำนวน | จำนวน | จำนวน | จำนวน | จำนวน | จำนวน | จำนวน | จำนวน | | |
| - ไม่ได้รับ/ไม่ระบุ | 0 | 10 | 7 | 4 | 4 | 1 | 7 | 1 | 3 | 1 | 4 | 11 | 3 | 0 | 1 | | |
| - ได้รับ | 2 | 14 | 10 | 17 | 20 | 4 | 22 | 3 | 10 | 9 | 18 | 49 | 0 | 2 | 0 | | |
| รวม | 2 | 24 | 17 | 21 | 24 | 5 | 29 | 4 | 13 | 10 | 22 | 60 | 3 | 2 | 1 | | |
| ได้รับจากสหกรณ์ | | | | | | | | | | | | | | | | | |
| - น้อย | 1 | 2 | 2 | 7 | 4 | 0 | 1 | 0 | 0 | 1 | 0 | 0 | 0 | 0 | 0 | | |
| - ปานกลาง | 1 | 12 | 4 | 6 | 13 | 3 | 11 | 2 | 6 | 2 | 7 | 17 | 0 | 1 | 0 | | |
| - มาก | 0 | 0 | 4 | 4 | 3 | 1 | 10 | 1 | 4 | 6 | 11 | 32 | 0 | 1 | 0 | | |
| รวม | 2 | 14 | 10 | 17 | 20 | 4 | 22 | 3 | 10 | 9 | 18 | 49 | 0 | 2 | 0 | | |
| ได้รับจากสหกรณ์ | | | | | | | | | | | | | | | | | |
| - น้อย | 0 | 0 | 0 | 0 | 0 | 0 | 0 | 0 | 0 | 0 | 0 | 0 | 0 | 0 | 0 | | |
| - ปานกลาง | 0 | 0 | 0 | 0 | 0 | 0 | 0 | 0 | 0 | 0 | 0 | 0 | 0 | 0 | 0 | | |
| - มาก | 0 | 0 | 0 | 0 | 0 | 0 | 0 | 0 | 0 | 0 | 0 | 0 | 0 | 0 | 0 | | |
| รวม | 0 | 0 | 0 | 0 | 0 | 0 | 0 | 0 | 0 | 0 | 0 | 0 | 0 | 0 | 0 | | |
| (4) ราคาสินค้า/บริการในท้องถิ่น | จำนวน | จำนวน | จำนวน | จำนวน | จำนวน | จำนวน | จำนวน | จำนวน | จำนวน | จำนวน | จำนวน | จำนวน | จำนวน | จำนวน | จำนวน | | |
| - ไม่ได้รับ/ไม่ระบุ | 1 | 8 | 7 | 8 | 11 | 1 | 7 | 2 | 5 | 4 | 8 | 17 | 2 | 1 | 1 | | |
| - ได้รับ | 1 | 16 | 10 | 13 | 13 | 4 | 22 | 2 | 8 | 6 | 14 | 43 | 1 | 1 | 0 | | |
| รวม | 2 | 24 | 17 | 21 | 24 | 5 | 29 | 4 | 13 | 10 | 22 | 60 | 3 | 2 | 1 | | |

ตารางที่ 3 (ต่อ)

| ประเด็นที่ศึกษา | | จำนวนบาท/สหภาพ | | | | | | | | | | | | | | | | | |
|--|--|--------------------|--------|---------|---------|-------|-------------|----------|-----------|----------------------|-------|--------|--------------|--------|---------------------|-----------|-------|------------|-------|
| | | ด้านงบเจ้าที่/เจ้า | | | | | | | | ด้านงบการเงิน/สหกรณ์ | | | | | ด้านงบเงินช่วยเหลือ | | | รวมทั้งหมด | |
| | | ม. 1 | ม. 2 | ม. 4 | ม. 5 | ม. 6 | ม. 7 | ม. 8 | ม. 2 | ม. 3 | ม. 4 | ม. 5 | เทศบาลตำบล | ม. 1 | ม. 4 | ม. 5 | | | |
| | | คลองเจ้าราช | บ้านนา | ท่าช้าง | ปากคลอง | กลาน | ทุ่งสามัคคี | บ้านช้าง | นาดี/ขวาง | ปอแดง | ระหาร | ทราขาว | ท่าปัดหนองคู | ผ้าขาว | วังรี | หลักเมือง | | | |
| | | (2) | (24) | (17) | (21) | (24) | (5) | (29) | (4) | (13) | (10) | (22) | (60) | (3) | (2) | (1) | (237) | | |
| | | จำนวน | จำนวน | จำนวน | จำนวน | จำนวน | จำนวน | จำนวน | จำนวน | จำนวน | จำนวน | จำนวน | จำนวน | จำนวน | จำนวน | จำนวน | จำนวน | จำนวน | จำนวน |
| ได้รับ/ทางงบ | | | | | | | | | | | | | | | | | | | |
| - บัณฑิต | | 0 | 0 | 0 | 0 | 0 | 0 | 0 | 0 | 0 | 0 | 0 | 0 | 0 | 0 | 0 | 0 | 0 | 0 |
| - บ้านนา | | 0 | 0 | 0 | 0 | 0 | 0 | 0 | 0 | 0 | 0 | 0 | 0 | 0 | 0 | 0 | 0 | 0 | 0 |
| - บัณฑิต | | 0 | 0 | 0 | 0 | 0 | 0 | 0 | 0 | 0 | 0 | 0 | 0 | 0 | 0 | 0 | 0 | 0 | 0 |
| รวม | | 0 | 0 | 0 | 0 | 0 | 0 | 0 | 0 | 0 | 0 | 0 | 0 | 0 | 0 | 0 | 0 | 0 | 0 |
| (7) การส่งเสริม/สนับสนุน/พัฒนา/ฝึกอบรม | | | | | | | | | | | | | | | | | | | |
| - ไม่ได้รับ/ไม่ระบุ | | 0 | 5 | 1 | 2 | 5 | 1 | 2 | 1 | 2 | 1 | 4 | 11 | 0 | 0 | 1 | 36 | 15.2 | |
| - ได้รับ | | 2 | 19 | 16 | 19 | 19 | 4 | 27 | 3 | 11 | 9 | 18 | 49 | 3 | 2 | 0 | 201 | 84.8 | |
| รวม | | 2 | 24 | 17 | 21 | 24 | 5 | 29 | 4 | 13 | 10 | 22 | 60 | 3 | 2 | 1 | 237 | 100.0 | |
| ได้รับ/ทางงบ | | | | | | | | | | | | | | | | | | | |
| - บัณฑิต | | 1 | 1 | 5 | 6 | 2 | 0 | 3 | 0 | 3 | 2 | 0 | 1 | 0 | 0 | 0 | 24 | 11.9 | |
| - บ้านนา | | 1 | 11 | 6 | 9 | 11 | 2 | 12 | 2 | 6 | 2 | 10 | 22 | 3 | 1 | 0 | 98 | 48.8 | |
| - บัณฑิต | | 0 | 7 | 5 | 4 | 6 | 2 | 12 | 1 | 2 | 5 | 8 | 26 | 0 | 1 | 0 | 79 | 39.3 | |
| รวม | | 2 | 19 | 16 | 19 | 19 | 4 | 27 | 3 | 11 | 9 | 18 | 49 | 3 | 2 | 0 | 201 | 100.0 | |
| ได้รับ/ทางงบ | | | | | | | | | | | | | | | | | | | |
| - บัณฑิต | | 0 | 0 | 0 | 0 | 0 | 0 | 0 | 0 | 0 | 0 | 0 | 0 | 0 | 0 | 0 | 0 | 0.0 | |
| - บ้านนา | | 0 | 0 | 0 | 0 | 0 | 0 | 0 | 0 | 0 | 0 | 0 | 0 | 0 | 0 | 0 | 0 | 0.0 | |
| - บัณฑิต | | 0 | 0 | 0 | 0 | 0 | 0 | 0 | 0 | 0 | 0 | 0 | 0 | 0 | 0 | 0 | 0 | 0.0 | |
| รวม | | 0 | 0 | 0 | 0 | 0 | 0 | 0 | 0 | 0 | 0 | 0 | 0 | 0 | 0 | 0 | 0 | 0.0 | |
| (8) การควบคุมและแก้ไขปัญหาขาด | | | | | | | | | | | | | | | | | | | |
| - ไม่ได้รับ/ไม่ระบุ | | 1 | 7 | 2 | 6 | 7 | 1 | 5 | 1 | 5 | 3 | 9 | 23 | 0 | 0 | 1 | 71 | 30.0 | |
| - ได้รับ | | 1 | 17 | 15 | 15 | 17 | 4 | 24 | 3 | 8 | 7 | 13 | 37 | 3 | 2 | 0 | 166 | 70.0 | |
| รวม | | 2 | 24 | 17 | 21 | 24 | 5 | 29 | 4 | 13 | 10 | 22 | 60 | 3 | 2 | 1 | 237 | 100.0 | |
| ได้รับ/ทางงบ | | | | | | | | | | | | | | | | | | | |
| - บัณฑิต | | 1 | 3 | 2 | 5 | 7 | 0 | 5 | 0 | 1 | 1 | 0 | 1 | 0 | 0 | 0 | 26 | 16.4 | |
| - บ้านนา | | 0 | 12 | 8 | 9 | 8 | 3 | 14 | 3 | 4 | 2 | 7 | 18 | 3 | 1 | 0 | 92 | 57.9 | |
| - บัณฑิต | | 0 | 2 | 1 | 1 | 1 | 1 | 5 | 0 | 3 | 3 | 5 | 18 | 0 | 1 | 0 | 41 | 25.8 | |
| รวม | | 1 | 17 | 11 | 15 | 16 | 4 | 24 | 3 | 8 | 6 | 12 | 37 | 3 | 2 | 0 | 159 | 100.0 | |
| ได้รับ/ทางงบ | | | | | | | | | | | | | | | | | | | |
| - บัณฑิต | | 0 | 0 | 4 | 0 | 1 | 0 | 0 | 0 | 0 | 1 | 1 | 0 | 0 | 0 | 0 | 7 | 100.0 | |
| - บ้านนา | | 0 | 0 | 0 | 0 | 0 | 0 | 0 | 0 | 0 | 0 | 0 | 0 | 0 | 0 | 0 | 0 | 0.0 | |
| - บัณฑิต | | 0 | 0 | 0 | 0 | 0 | 0 | 0 | 0 | 0 | 0 | 0 | 0 | 0 | 0 | 0 | 0 | 0.0 | |
| รวม | | 0 | 0 | 4 | 0 | 1 | 0 | 0 | 0 | 0 | 1 | 1 | 0 | 0 | 0 | 0 | 7 | 100.0 | |

ตารางที่ 3 (ต่อ)

| ประเด็นที่ศึกษา | จำนวนบทความ | | | | | | | | | | | | | | | | | | | | รวมทั้งหมด | |
|---|----------------|-------|-------|-------|-------|-------|-------|--------|------------------|-------|-------|-------------|-------|----------------|-------|------------|--------|--|--|--|------------|--|
| | ด้านเคมีทั่วไป | | | | | | | | ด้านเคมีอินทรีย์ | | | | | ด้านเภสัชวิทยา | | | | | | | | |
| | ม.1 | ม.2 | ม.4 | ม.5 | ม.6 | ม.7 | ม.8 | ม.2 | ม.3 | ม.4 | ม.5 | เภสัชศาสตร์ | ม.1 | ม.4 | ม.5 | รวมทั้งหมด | | | | | | |
| | ของสาร | จำนวน | จำนวน | จำนวน | จำนวน | จำนวน | จำนวน | ของสาร | จำนวน | จำนวน | จำนวน | จำนวน | จำนวน | จำนวน | จำนวน | | | | | | | |
| | (2) | (24) | (17) | (21) | (24) | (5) | (29) | (4) | (13) | (10) | (22) | (60) | (3) | (2) | (1) | (237) | | | | | | |
| จำนวน | จำนวน | จำนวน | จำนวน | จำนวน | จำนวน | จำนวน | จำนวน | จำนวน | จำนวน | จำนวน | จำนวน | จำนวน | จำนวน | จำนวน | จำนวน | จำนวน | ร้อยละ | | | | | |
| (9) การควบคุมและติดตามสิ่งแวดล้อม - ไม่ได้รับ/ไม่ระบุ - ได้รับ | 1 | 7 | 2 | 5 | 11 | 1 | 5 | 1 | 5 | 3 | 10 | 23 | 0 | 0 | 1 | 75 | 31.6 | | | | | |
| รวม | 2 | 24 | 17 | 21 | 24 | 5 | 29 | 4 | 13 | 10 | 22 | 60 | 3 | 2 | 1 | 237 | 100.0 | | | | | |
| ได้รับยาควบคุม - น้อย - ปานกลาง - มาก | 1 | 2 | 2 | 5 | 3 | 0 | 6 | 0 | 2 | 1 | 0 | 2 | 0 | 0 | 0 | 24 | 15.5 | | | | | |
| รวม | 1 | 17 | 11 | 15 | 12 | 4 | 24 | 3 | 8 | 6 | 12 | 37 | 3 | 2 | 0 | 155 | 100.0 | | | | | |
| ได้รับยาควบคุม - น้อย - ปานกลาง - มาก | 0 | 0 | 4 | 0 | 1 | 0 | 0 | 0 | 0 | 1 | 0 | 0 | 0 | 0 | 0 | 6 | 85.7 | | | | | |
| รวม | 0 | 0 | 4 | 1 | 1 | 0 | 0 | 0 | 0 | 1 | 0 | 0 | 0 | 0 | 0 | 7 | 100.0 | | | | | |
| (10) การควบคุมและติดตามสิ่งแวดล้อม - ไม่ได้รับ/ไม่ระบุ - ได้รับ | 1 | 6 | 6 | 5 | 11 | 1 | 5 | 1 | 5 | 3 | 9 | 23 | 0 | 0 | 1 | 77 | 32.5 | | | | | |
| รวม | 2 | 24 | 17 | 21 | 24 | 5 | 29 | 4 | 13 | 10 | 22 | 60 | 3 | 2 | 1 | 237 | 100.0 | | | | | |
| ได้รับยาควบคุม - น้อย - ปานกลาง - มาก | 1 | 5 | 1 | 5 | 4 | 0 | 6 | 0 | 2 | 1 | 0 | 2 | 0 | 0 | 0 | 27 | 17.3 | | | | | |
| รวม | 1 | 18 | 11 | 15 | 12 | 4 | 24 | 3 | 8 | 6 | 12 | 37 | 3 | 2 | 0 | 156 | 100.0 | | | | | |
| ได้รับยาควบคุม - น้อย - ปานกลาง - มาก | 0 | 0 | 0 | 0 | 1 | 0 | 0 | 0 | 0 | 1 | 1 | 0 | 0 | 0 | 0 | 3 | 75.0 | | | | | |
| รวม | 0 | 0 | 0 | 1 | 1 | 0 | 0 | 0 | 0 | 1 | 1 | 0 | 0 | 0 | 0 | 4 | 100.0 | | | | | |
| (11) การติดตามสิ่งแวดล้อมบน - ไม่ได้รับ/ไม่ระบุ - ได้รับ | 1 | 6 | 5 | 5 | 10 | 1 | 6 | 1 | 6 | 4 | 10 | 23 | 0 | 0 | 1 | 79 | 33.3 | | | | | |
| รวม | 2 | 24 | 17 | 21 | 24 | 5 | 29 | 4 | 13 | 10 | 22 | 60 | 3 | 2 | 1 | 237 | 100.0 | | | | | |

ตารางที่ 3 (ต่อ)

| ประเด็นที่ศึกษา | จำนวนบทความ | | | | | | | | | | | | | | | | | | | | รวมทั้งหมด | |
|---------------------------|----------------|-------|-------|-------|-------|-------|-------|-------|------------------|-------|-------|-----------|-------|----------------|-------|------------|-------|--|--|--|------------|--|
| | ด้านเคมีทั่วไป | | | | | | | | ด้านเคมีอินทรีย์ | | | | | ด้านเภสัชวิทยา | | | | | | | | |
| | ม.1 | ม.2 | ม.4 | ม.5 | ม.6 | ม.7 | ม.8 | ม.2 | ม.3 | ม.4 | ม.5 | เคมีเภสัช | ม.1 | ม.4 | ม.5 | รวมทั้งหมด | | | | | | |
| | คณบดี | คณบดี | คณบดี | คณบดี | คณบดี | คณบดี | คณบดี | คณบดี | คณบดี | คณบดี | คณบดี | คณบดี | คณบดี | คณบดี | คณบดี | | | | | | | |
| | (2) | (24) | (17) | (21) | (24) | (5) | (29) | (4) | (13) | (10) | (22) | (60) | (3) | (2) | (1) | (237) | | | | | | |
| จำนวน | จำนวน | จำนวน | จำนวน | จำนวน | จำนวน | จำนวน | จำนวน | จำนวน | จำนวน | จำนวน | จำนวน | จำนวน | จำนวน | จำนวน | จำนวน | ร้อยละ | | | | | | |
| ได้รับยาควบคุม | | | | | | | | | | | | | | | | | | | | | | |
| - น้อย | 1 | 5 | 2 | 5 | 4 | 0 | 8 | 0 | 1 | 1 | 0 | 1 | 0 | 0 | 0 | 28 | 18.1 | | | | | |
| - ปานกลาง | 0 | 11 | 8 | 8 | 3 | 8 | 3 | 3 | 2 | 7 | 20 | 3 | 1 | 0 | 85 | 54.8 | | | | | | |
| - มาก | 0 | 2 | 1 | 2 | 1 | 1 | 7 | 0 | 3 | 3 | 5 | 16 | 0 | 1 | 0 | 42 | 27.1 | | | | | |
| รวม | 1 | 18 | 11 | 15 | 13 | 4 | 23 | 3 | 7 | 6 | 12 | 37 | 3 | 2 | 0 | 155 | 100.0 | | | | | |
| ได้รับยาควบคุม | | | | | | | | | | | | | | | | | | | | | | |
| - น้อย | 0 | 0 | 1 | 0 | 1 | 0 | 0 | 0 | 0 | 0 | 0 | 0 | 0 | 0 | 0 | 2 | 66.7 | | | | | |
| - ปานกลาง | 0 | 0 | 0 | 1 | 0 | 0 | 0 | 0 | 0 | 0 | 0 | 0 | 0 | 0 | 0 | 1 | 33.3 | | | | | |
| - มาก | 0 | 0 | 0 | 0 | 0 | 0 | 0 | 0 | 0 | 0 | 0 | 0 | 0 | 0 | 0 | 0 | 0.0 | | | | | |
| รวม | 0 | 0 | 1 | 1 | 1 | 0 | 0 | 0 | 0 | 0 | 0 | 0 | 0 | 0 | 0 | 3 | 100.0 | | | | | |
| (12) การติดตามสิ่งแวดล้อม | | | | | | | | | | | | | | | | | | | | | | |
| - ไม่ได้รับ/ไม่ระบุ | 1 | 5 | 8 | 6 | 11 | 1 | 6 | 1 | 6 | 4 | 10 | 22 | 1 | 0 | 1 | 83 | 35.0 | | | | | |
| - ได้รับ | 1 | 19 | 9 | 15 | 13 | 4 | 23 | 3 | 7 | 6 | 12 | 38 | 2 | 2 | 0 | 154 | 65.0 | | | | | |
| รวม | 2 | 24 | 17 | 21 | 24 | 5 | 29 | 4 | 13 | 10 | 22 | 60 | 3 | 2 | 1 | 237 | 100.0 | | | | | |
| ได้รับยาควบคุม | | | | | | | | | | | | | | | | | | | | | | |
| - น้อย | 1 | 5 | 2 | 6 | 4 | 0 | 7 | 0 | 1 | 1 | 0 | 3 | 0 | 0 | 0 | 30 | 19.9 | | | | | |
| - ปานกลาง | 0 | 11 | 7 | 7 | 7 | 4 | 8 | 3 | 5 | 2 | 6 | 18 | 2 | 1 | 0 | 81 | 53.6 | | | | | |
| - มาก | 0 | 3 | 0 | 1 | 1 | 0 | 8 | 0 | 1 | 3 | 6 | 16 | 0 | 1 | 0 | 40 | 26.5 | | | | | |
| รวม | 1 | 19 | 9 | 14 | 12 | 4 | 23 | 3 | 7 | 6 | 12 | 37 | 2 | 2 | 0 | 151 | 100.0 | | | | | |
| ได้รับยาควบคุม | | | | | | | | | | | | | | | | | | | | | | |
| - น้อย | 0 | 0 | 0 | 0 | 1 | 0 | 0 | 0 | 0 | 0 | 0 | 0 | 0 | 0 | 0 | 2 | 66.7 | | | | | |
| - ปานกลาง | 0 | 0 | 0 | 1 | 0 | 0 | 0 | 0 | 0 | 0 | 0 | 0 | 0 | 0 | 0 | 1 | 33.3 | | | | | |
| - มาก | 0 | 0 | 0 | 0 | 0 | 0 | 0 | 0 | 0 | 0 | 0 | 0 | 0 | 0 | 0 | 0 | 0.0 | | | | | |
| รวม | 0 | 0 | 0 | 1 | 1 | 0 | 0 | 0 | 0 | 0 | 0 | 0 | 0 | 0 | 0 | 3 | 100.0 | | | | | |
| (13) การติดตามสิ่งแวดล้อม | | | | | | | | | | | | | | | | | | | | | | |
| - ไม่ได้รับ/ไม่ระบุ | 1 | 5 | 5 | 7 | 8 | 1 | 4 | 1 | 4 | 3 | 6 | 19 | 0 | 0 | 1 | 65 | 27.4 | | | | | |
| - ได้รับ | 1 | 19 | 12 | 14 | 16 | 4 | 25 | 3 | 9 | 7 | 16 | 41 | 3 | 2 | 0 | 172 | 72.6 | | | | | |
| รวม | 2 | 24 | 17 | 21 | 24 | 5 | 29 | 4 | 13 | 10 | 22 | 60 | 3 | 2 | 1 | 237 | 100.0 | | | | | |
| ได้รับยาควบคุม | | | | | | | | | | | | | | | | | | | | | | |
| - น้อย | 1 | 6 | 1 | 4 | 3 | 0 | 8 | 1 | 2 | 2 | 0 | 2 | 0 | 0 | 0 | 30 | 20.1 | | | | | |
| - ปานกลาง | 0 | 12 | 6 | 7 | 9 | 3 | 10 | 2 | 5 | 2 | 6 | 18 | 0 | 1 | 0 | 81 | 54.4 | | | | | |
| - มาก | 0 | 1 | 1 | 1 | 1 | 1 | 5 | 0 | 1 | 2 | 6 | 17 | 1 | 1 | 0 | 38 | 25.5 | | | | | |
| รวม | 1 | 19 | 8 | 12 | 13 | 4 | 23 | 3 | 8 | 6 | 12 | 37 | 1 | 2 | 0 | 149 | 100.0 | | | | | |

ตารางที่ 3 (ต่อ)

| ประเด็นที่ศึกษา | | ข้อมูลบรรณสถาน | | | | | | | | | | | | | | | | | | | |
|-------------------------------|--|------------------|-------|-------|-------|-------|-------|-------|-------|-------------------|-------|-------|------------|-------|-------------------|-------|-------|-------|--------|------------|--|
| | | ด้านหนังสือพิมพ์ | | | | | | | | ด้านเอกสารต้นฉบับ | | | | | ด้านหอสมุดประชาชน | | | | | รวมทั้งหมด | |
| | | ม. 1 | ม. 2 | ม. 4 | ม. 5 | ม. 6 | ม. 7 | ม. 8 | ม. 2 | ม. 3 | ม. 4 | ม. 5 | หอสมุดตำบล | ม. 1 | ม. 4 | ม. 5 | | | | | |
| | | คนต่างด้าว | จำนวน | จำนวน | จำนวน | จำนวน | จำนวน | จำนวน | จำนวน | จำนวน | จำนวน | จำนวน | จำนวน | จำนวน | จำนวน | จำนวน | จำนวน | | | | |
| | | (2) | (24) | (17) | (21) | (24) | (5) | (29) | (4) | (13) | (10) | (22) | (60) | (3) | (2) | (1) | | | | | |
| | | จำนวน | จำนวน | จำนวน | จำนวน | จำนวน | จำนวน | จำนวน | จำนวน | จำนวน | จำนวน | จำนวน | จำนวน | จำนวน | จำนวน | จำนวน | จำนวน | จำนวน | ร้อยละ | | |
| ได้รับภาษาละ | | | | | | | | | | | | | | | | | | | | | |
| - น้อย | | 0 | 0 | 3 | 1 | 1 | 0 | 2 | 0 | 0 | 0 | 2 | 1 | 0 | 0 | 0 | 10 | 43.5 | | | |
| - ปานกลาง | | 0 | 0 | 1 | 1 | 1 | 0 | 0 | 0 | 1 | 1 | 2 | 3 | 2 | 0 | 0 | 12 | 52.2 | | | |
| - มาก | | 0 | 0 | 0 | 0 | 1 | 0 | 0 | 0 | 0 | 0 | 0 | 0 | 0 | 0 | 0 | 1 | 4.3 | | | |
| รวม | | 0 | 0 | 4 | 2 | 3 | 0 | 2 | 0 | 1 | 1 | 4 | 4 | 2 | 0 | 0 | 23 | 100.0 | | | |
| (14) การจัดการด้านความปลอดภัย | | | | | | | | | | | | | | | | | | | | | |
| - ไม่ได้รับ/ไม่ระบุ | | 1 | 8 | 4 | 8 | 9 | 1 | 5 | 1 | 5 | 4 | 9 | 19 | 0 | 0 | 1 | 75 | 31.6 | | | |
| - ได้รับ | | 1 | 16 | 13 | 13 | 15 | 4 | 24 | 3 | 8 | 6 | 13 | 41 | 3 | 2 | 0 | 162 | 68.4 | | | |
| รวม | | 2 | 24 | 17 | 21 | 24 | 5 | 29 | 4 | 13 | 10 | 22 | 60 | 3 | 2 | 1 | 237 | 100.0 | | | |
| ได้รับภาษาละ | | | | | | | | | | | | | | | | | | | | | |
| - น้อย | | 1 | 5 | 1 | 5 | 4 | 0 | 8 | 1 | 1 | 1 | 0 | 1 | 0 | 0 | 0 | 28 | 19.0 | | | |
| - ปานกลาง | | 0 | 10 | 8 | 6 | 8 | 2 | 11 | 2 | 6 | 2 | 5 | 19 | 0 | 1 | 0 | 80 | 54.4 | | | |
| - มาก | | 0 | 1 | 0 | 1 | 1 | 2 | 5 | 0 | 1 | 2 | 7 | 17 | 1 | 1 | 0 | 39 | 26.5 | | | |
| รวม | | 1 | 16 | 9 | 12 | 13 | 4 | 24 | 3 | 8 | 5 | 12 | 37 | 1 | 2 | 0 | 147 | 100.0 | | | |
| ได้รับภาษาละ | | | | | | | | | | | | | | | | | | | | | |
| - น้อย | | 0 | 0 | 3 | 0 | 1 | 0 | 0 | 0 | 0 | 1 | 0 | 4 | 0 | 0 | 0 | 9 | 60.0 | | | |
| - ปานกลาง | | 0 | 0 | 1 | 1 | 1 | 0 | 0 | 0 | 0 | 0 | 1 | 0 | 2 | 0 | 0 | 6 | 40.0 | | | |
| - มาก | | 0 | 0 | 0 | 0 | 0 | 0 | 0 | 0 | 0 | 0 | 0 | 0 | 0 | 0 | 0 | 0 | 0.0 | | | |
| รวม | | 0 | 0 | 4 | 1 | 2 | 0 | 0 | 0 | 0 | 1 | 1 | 4 | 2 | 0 | 0 | 15 | 100.0 | | | |
| (15) สุขภาพอนามัย | | | | | | | | | | | | | | | | | | | | | |
| - ไม่ได้รับ/ไม่ระบุ | | 1 | 10 | 8 | 9 | 13 | 1 | 9 | 1 | 5 | 4 | 9 | 19 | 1 | 0 | 1 | 91 | 38.4 | | | |
| - ได้รับ | | 1 | 14 | 9 | 12 | 11 | 4 | 20 | 3 | 8 | 6 | 13 | 41 | 2 | 2 | 0 | 146 | 61.6 | | | |
| รวม | | 2 | 24 | 17 | 21 | 24 | 5 | 29 | 4 | 13 | 10 | 22 | 60 | 3 | 2 | 1 | 237 | 100.0 | | | |
| ได้รับภาษาละ | | | | | | | | | | | | | | | | | | | | | |
| - น้อย | | 1 | 5 | 2 | 3 | 1 | 0 | 5 | 0 | 1 | 1 | 0 | 1 | 0 | 1 | 0 | 21 | 15.4 | | | |
| - ปานกลาง | | 0 | 9 | 6 | 7 | 8 | 3 | 9 | 3 | 6 | 2 | 6 | 19 | 2 | 0 | 0 | 80 | 58.8 | | | |
| - มาก | | 0 | 0 | 0 | 0 | 1 | 1 | 6 | 0 | 1 | 2 | 6 | 17 | 0 | 1 | 0 | 35 | 25.7 | | | |
| รวม | | 1 | 14 | 8 | 10 | 10 | 4 | 20 | 3 | 8 | 5 | 12 | 37 | 2 | 2 | 0 | 136 | 100.0 | | | |
| ได้รับภาษาละ | | | | | | | | | | | | | | | | | | | | | |
| - น้อย | | 0 | 0 | 1 | 2 | 1 | 0 | 0 | 0 | 0 | 1 | 1 | 4 | 0 | 0 | 0 | 10 | 100.0 | | | |
| - ปานกลาง | | 0 | 0 | 0 | 0 | 0 | 0 | 0 | 0 | 0 | 0 | 0 | 0 | 0 | 0 | 0 | 0 | 0.0 | | | |
| - มาก | | 0 | 0 | 0 | 0 | 0 | 0 | 0 | 0 | 0 | 0 | 0 | 0 | 0 | 0 | 0 | 0 | 0.0 | | | |
| รวม | | 0 | 0 | 1 | 2 | 1 | 0 | 0 | 0 | 0 | 1 | 1 | 4 | 0 | 0 | 0 | 10 | 100.0 | | | |

ตารางที่ 3 (ต่อ)

| ประเด็นที่ศึกษา | ด้านบรรณสถาน | | | | | | | | | | | | | | | | | | | รวมทั้งหมด | |
|--|------------------|-------|-------|-------|-------|-------|-------|-------|-------------------|-------|-------|------------|-------|-------------------|-------|-------|-------|-------|--------|------------|--|
| | ด้านหนังสือพิมพ์ | | | | | | | | ด้านเอกสารต้นฉบับ | | | | | ด้านหอสมุดประชาชน | | | | | | | |
| | ม. 1 | ม. 2 | ม. 4 | ม. 5 | ม. 6 | ม. 7 | ม. 8 | ม. 2 | ม. 3 | ม. 4 | ม. 5 | หอสมุดตำบล | ม. 1 | ม. 4 | ม. 5 | | | | | | |
| | คนต่างด้าว | จำนวน | จำนวน | จำนวน | จำนวน | จำนวน | จำนวน | จำนวน | จำนวน | จำนวน | จำนวน | จำนวน | จำนวน | จำนวน | จำนวน | จำนวน | จำนวน | จำนวน | | | |
| | (2) | (24) | (17) | (21) | (24) | (5) | (29) | (4) | (13) | (10) | (22) | (60) | (3) | (2) | (1) | (237) | | | | | |
| | จำนวน | จำนวน | จำนวน | จำนวน | จำนวน | จำนวน | จำนวน | จำนวน | จำนวน | จำนวน | จำนวน | จำนวน | จำนวน | จำนวน | จำนวน | จำนวน | จำนวน | จำนวน | ร้อยละ | | |
| (16) ขี้นๆ (ระบุ) - ไม่ได้รับ/ไม่ระบุ - ได้รับ | 2 | 24 | 17 | 21 | 24 | 5 | 29 | 4 | 13 | 10 | 22 | 60 | 3 | 2 | 1 | 237 | 100.0 | | | | |
| รวม | 2 | 24 | 17 | 21 | 24 | 5 | 29 | 4 | 13 | 10 | 22 | 60 | 3 | 2 | 1 | 237 | 100.0 | | | | |
| ได้รับภาษาละ - น้อย - ปานกลาง - มาก | 0 | 0 | 0 | 0 | 0 | 0 | 0 | 0 | 0 | 0 | 0 | 0 | 0 | 0 | 0 | 0 | 0 | 0.0 | | | |
| รวม | 0 | 0 | 0 | 0 | 0 | 0 | 0 | 0 | 0 | 0 | 0 | 0 | 0 | 0 | 0 | 0 | 0 | 0.0 | | | |
| ได้รับภาษาละ - น้อย - ปานกลาง - มาก | 0 | 0 | 0 | 0 | 0 | 0 | 0 | 0 | 0 | 0 | 0 | 0 | 0 | 0 | 0 | 0 | 0 | 0.0 | | | |
| รวม | 0 | 0 | 0 | 0 | 0 | 0 | 0 | 0 | 0 | 0 | 0 | 0 | 0 | 0 | 0 | 0 | 0 | 0.0 | | | |
| ผลลัพธ์ 4 ผลจากการเปลี่ยนแปลงด้านเศรษฐกิจ-สังคมในชุมชน | | | | | | | | | | | | | | | | | | | | | |
| 4.1 การเปลี่ยนแปลงด้านเศรษฐกิจ-สังคมภายในชุมชนมีปัจจัยใดที่มีผลต่อการเปลี่ยนแปลง | | | | | | | | | | | | | | | | | | | | | |
| (1) เศรษฐกิจชุมชน | | | | | | | | | | | | | | | | | | | | | |
| - ไม่เปลี่ยนแปลง/ไม่ระบุ | 0 | 8 | 8 | 1 | 4 | 2 | 2 | 3 | 3 | 3 | 9 | 12 | 1 | 1 | 1 | 58 | 24.5 | | | | |
| - เปลี่ยนแปลง | 2 | 16 | 9 | 20 | 20 | 3 | 27 | 1 | 10 | 7 | 13 | 48 | 2 | 1 | 0 | 179 | 75.5 | | | | |
| รวม | 2 | 24 | 17 | 21 | 24 | 5 | 29 | 4 | 13 | 10 | 22 | 60 | 3 | 2 | 1 | 237 | 100.0 | | | | |
| เปลี่ยนแปลงภาษาละ - น้อย - ปานกลาง - มาก | 1 | 4 | 1 | 4 | 0 | 0 | 1 | 0 | 1 | 2 | 0 | 2 | 0 | 0 | 0 | 16 | 10.7 | | | | |
| รวม | 1 | 12 | 9 | 15 | 15 | 3 | 21 | 1 | 2 | 3 | 6 | 10 | 45 | 2 | 1 | 0 | 150 | 100.0 | | | |
| เปลี่ยนแปลงภาษาละ - น้อย - ปานกลาง - มาก | 1 | 3 | 0 | 3 | 2 | 0 | 2 | 0 | 0 | 0 | 1 | 0 | 0 | 0 | 0 | 12 | 41.4 | | | | |
| รวม | 1 | 4 | 0 | 5 | 5 | 0 | 6 | 0 | 1 | 1 | 3 | 3 | 0 | 0 | 0 | 29 | 100.0 | | | | |

ตารางที่ 3 (ต่อ)

| ประเด็นที่ศึกษา | จำนวนสหวิทยา | | | | | | | | | | | | | | | | | | | รวมทั้งหมด (237) |
|--|----------------|--------|-------|--------|-------|-------|-------|-------|------------------|--------|-------|---------|-------|--------------------|-------|-------|-------|--|--|---------------------|
| | ด้านเคมีทั่วไป | | | | | | | | ด้านเคมีอินทรีย์ | | | | | ด้านพหุวิชาสหวิทยา | | | | | | |
| | ม.1 | ม.2 | ม.4 | ม.5 | ม.6 | ม.7 | ม.8 | ม.2 | ม.3 | ม.4 | ม.5 | สหวิทยา | ม.1 | ม.2 | ม.3 | ม.4 | ม.5 | | | |
| | คนทำวิจัย | บรรยาย | ทำงาน | ประชุม | สอน | ทำงาน | ทำงาน | ทำงาน | ประชุม | บรรยาย | ทำงาน | สหวิทยา | ทำงาน | ทำงาน | ทำงาน | ทำงาน | ทำงาน | | | |
| | (2) | (24) | (17) | (21) | (24) | (5) | (29) | (4) | (13) | (10) | (22) | (60) | (3) | (2) | (1) | (13) | | | | |
| จำนวน | จำนวน | จำนวน | จำนวน | จำนวน | จำนวน | จำนวน | จำนวน | จำนวน | จำนวน | จำนวน | จำนวน | จำนวน | จำนวน | จำนวน | จำนวน | จำนวน | จำนวน | | | |
| (2) ระบบสารานุกรม/เคมีสารานุกรม | | | | | | | | | | | | | | | | | | | | |
| - ไม่เขียนเรื่อง/ไม่ระบุ | 0 | 15 | 11 | 10 | 8 | 2 | 13 | 3 | 5 | 4 | 10 | 15 | 1 | 1 | 1 | 99 | 41.8 | | | |
| - เขียนเรื่อง | 2 | 9 | 6 | 11 | 16 | 3 | 16 | 1 | 8 | 6 | 12 | 45 | 2 | 1 | 0 | 138 | 58.2 | | | |
| รวม | 2 | 24 | 17 | 21 | 24 | 5 | 29 | 4 | 13 | 10 | 22 | 60 | 3 | 2 | 1 | 237 | 100.0 | | | |
| เขียนเรื่องจากสารานุกรม | | | | | | | | | | | | | | | | | | | | |
| - เขียน | 1 | 3 | 2 | 2 | 2 | 0 | 0 | 0 | 0 | 1 | 0 | 0 | 0 | 0 | 0 | 11 | 8.3 | | | |
| - ปานกลาง | 1 | 4 | 0 | 6 | 10 | 2 | 9 | 1 | 7 | 4 | 8 | 25 | 2 | 0 | 0 | 79 | 59.8 | | | |
| - มาก | 0 | 2 | 4 | 2 | 3 | 1 | 6 | 0 | 1 | 1 | 3 | 18 | 0 | 1 | 0 | 42 | 31.8 | | | |
| รวม | 2 | 9 | 6 | 10 | 15 | 3 | 15 | 1 | 8 | 6 | 11 | 43 | 2 | 1 | 0 | 132 | 100.0 | | | |
| เขียนเรื่องจากสารานุกรม | | | | | | | | | | | | | | | | | | | | |
| - เขียน | 0 | 0 | 0 | 1 | 1 | 0 | 0 | 0 | 0 | 0 | 1 | 0 | 0 | 0 | 0 | 3 | 50.0 | | | |
| - ปานกลาง | 0 | 0 | 0 | 0 | 0 | 0 | 0 | 0 | 0 | 0 | 0 | 0 | 0 | 0 | 0 | 0 | 0.0 | | | |
| - มาก | 0 | 0 | 0 | 0 | 0 | 0 | 1 | 0 | 0 | 0 | 0 | 2 | 0 | 0 | 0 | 3 | 50.0 | | | |
| รวม | 0 | 0 | 0 | 1 | 1 | 0 | 1 | 0 | 0 | 0 | 1 | 2 | 0 | 0 | 0 | 6 | 100.0 | | | |
| (3) ความปลอดภัยในชีวิตและทรัพย์สิน | | | | | | | | | | | | | | | | | | | | |
| - ไม่เขียนเรื่อง/ไม่ระบุ | 0 | 13 | 10 | 13 | 12 | 2 | 13 | 3 | 6 | 6 | 11 | 18 | 2 | 1 | 1 | 111 | 46.8 | | | |
| - เขียนเรื่อง | 2 | 11 | 7 | 8 | 12 | 3 | 16 | 1 | 7 | 4 | 11 | 42 | 1 | 1 | 0 | 126 | 53.2 | | | |
| รวม | 2 | 24 | 17 | 21 | 24 | 5 | 29 | 4 | 13 | 10 | 22 | 60 | 3 | 2 | 1 | 237 | 100.0 | | | |
| เขียนเรื่องจากสารานุกรม | | | | | | | | | | | | | | | | | | | | |
| - เขียน | 1 | 5 | 0 | 0 | 3 | 0 | 3 | 0 | 0 | 0 | 0 | 0 | 0 | 0 | 0 | 12 | 10.1 | | | |
| - ปานกลาง | 1 | 5 | 5 | 5 | 6 | 3 | 7 | 1 | 6 | 3 | 7 | 21 | 0 | 0 | 0 | 70 | 58.8 | | | |
| - มาก | 0 | 1 | 0 | 3 | 3 | 0 | 5 | 0 | 1 | 1 | 3 | 19 | 0 | 1 | 0 | 37 | 31.1 | | | |
| รวม | 2 | 11 | 5 | 8 | 12 | 3 | 15 | 1 | 7 | 4 | 10 | 40 | 0 | 1 | 0 | 119 | 100.0 | | | |
| เขียนเรื่องจากสารานุกรม | | | | | | | | | | | | | | | | | | | | |
| - เขียน | 0 | 0 | 1 | 0 | 0 | 0 | 0 | 0 | 0 | 0 | 1 | 1 | 1 | 0 | 0 | 4 | 57.1 | | | |
| - ปานกลาง | 0 | 0 | 1 | 0 | 0 | 0 | 0 | 0 | 0 | 0 | 0 | 0 | 0 | 0 | 0 | 2 | 28.6 | | | |
| - มาก | 0 | 0 | 0 | 0 | 0 | 0 | 1 | 0 | 0 | 0 | 0 | 0 | 0 | 0 | 0 | 1 | 14.3 | | | |
| รวม | 0 | 0 | 2 | 0 | 0 | 0 | 1 | 0 | 0 | 0 | 1 | 2 | 1 | 0 | 0 | 7 | 100.0 | | | |
| (4) สถาบันการศึกษา/สาธารณสุข/โรงพยาบาล | | | | | | | | | | | | | | | | | | | | |
| - ไม่เขียนเรื่อง/ไม่ระบุ | 1 | 8 | 8 | 6 | 4 | 2 | 7 | 3 | 5 | 5 | 11 | 17 | 1 | 1 | 1 | 80 | 33.8 | | | |
| - เขียนเรื่อง | 1 | 16 | 9 | 15 | 20 | 3 | 22 | 1 | 8 | 5 | 11 | 43 | 2 | 1 | 0 | 157 | 66.2 | | | |
| รวม | 2 | 24 | 17 | 21 | 24 | 5 | 29 | 4 | 13 | 10 | 22 | 60 | 3 | 2 | 1 | 237 | 100.0 | | | |

ตารางที่ 3 (ต่อ)

| ประเด็นที่ศึกษา | จำนวนบทเรียน | | | | | | | | | | | | | | | | | | | |
|---------------------------------|----------------|---------|---------|-----------|----------|---------|-----------|-----------|------------------|-----------|-----------|------------|-----------|----------------|-----------|-----------|-----------|-------|--------|------------|
| | ด้านเคมีทั่วไป | | | | | | | | ด้านเคมีอินทรีย์ | | | | | ด้านสหวิทยาการ | | | | | | รวมทั้งหมด |
| | ม.1 | ม.2 | ม.4 | ม.5 | ม.6 | ม.7 | ม.8 | ม.2 | ม.3 | ม.4 | ม.5 | สหวิทยาการ | ม.1 | ม.2 | ม.3 | ม.4 | ม.5 | | | |
| | คอนกรีต | พลังงาน | พลังงาน | ปฏิกิริยา | กลศาสตร์ | พลังงาน | ปฏิกิริยา | ปฏิกิริยา | ปฏิกิริยา | ปฏิกิริยา | ปฏิกิริยา | ปฏิกิริยา | ปฏิกิริยา | ปฏิกิริยา | ปฏิกิริยา | ปฏิกิริยา | ปฏิกิริยา | | | |
| | (2) | (24) | (17) | (21) | (24) | (5) | (29) | (4) | (13) | (10) | (22) | (60) | (3) | (2) | (1) | (237) | | | | |
| จำนวน | จำนวน | จำนวน | จำนวน | จำนวน | จำนวน | จำนวน | จำนวน | จำนวน | จำนวน | จำนวน | จำนวน | จำนวน | จำนวน | จำนวน | จำนวน | จำนวน | จำนวน | จำนวน | ร้อยละ | |
| เขียนเรื่องจากสารานุกรม | | | | | | | | | | | | | | | | | | | | |
| - เขียน | 1 | 2 | 0 | 2 | 0 | 0 | 1 | 0 | 1 | 1 | 0 | 0 | 0 | 0 | 0 | 0 | 0 | 0 | 8 | |
| - ปานกลาง | 0 | 8 | 2 | 5 | 11 | 2 | 10 | 1 | 4 | 2 | 4 | 20 | 2 | 0 | 0 | 0 | 0 | 0 | 71 | |
| - มาก | 0 | 6 | 6 | 8 | 7 | 1 | 9 | 0 | 3 | 2 | 7 | 23 | 0 | 1 | 0 | 0 | 0 | 0 | 73 | |
| รวม | 1 | 16 | 8 | 15 | 18 | 3 | 20 | 1 | 8 | 5 | 11 | 43 | 2 | 1 | 0 | 0 | 0 | 0 | 152 | |
| เขียนเรื่องจากสารานุกรม | | | | | | | | | | | | | | | | | | | | |
| - เขียน | 0 | 0 | 0 | 0 | 2 | 0 | 0 | 0 | 0 | 0 | 0 | 0 | 0 | 0 | 0 | 0 | 0 | 0 | 2 | |
| - ปานกลาง | 0 | 0 | 1 | 0 | 0 | 0 | 1 | 0 | 0 | 0 | 0 | 0 | 0 | 0 | 0 | 0 | 0 | 0 | 2 | |
| - มาก | 0 | 0 | 0 | 0 | 0 | 0 | 1 | 0 | 0 | 0 | 0 | 0 | 0 | 0 | 0 | 0 | 0 | 0 | 1 | |
| รวม | 0 | 0 | 1 | 0 | 2 | 0 | 2 | 0 | 0 | 0 | 0 | 0 | 0 | 0 | 0 | 0 | 0 | 0 | 5 | |
| (5) สถาบันศึกษา | | | | | | | | | | | | | | | | | | | | |
| - ไม่เขียนเรื่องไม่ระบุ | 1 | 8 | 10 | 7 | 8 | 2 | 6 | 3 | 5 | 4 | 11 | 16 | 1 | 1 | 1 | 84 | 35.4 | | | |
| - เขียนเรื่อง | 1 | 16 | 7 | 14 | 16 | 3 | 23 | 1 | 8 | 6 | 11 | 44 | 2 | 1 | 0 | 153 | 64.6 | | | |
| รวม | 2 | 24 | 17 | 21 | 24 | 5 | 29 | 4 | 13 | 10 | 22 | 60 | 3 | 2 | 1 | 237 | 100.0 | | | |
| เขียนเรื่องจากสารานุกรม | | | | | | | | | | | | | | | | | | | | |
| - เขียน | 1 | 1 | 1 | 1 | 0 | 0 | 0 | 0 | 1 | 2 | 0 | 1 | 0 | 0 | 0 | 8 | 5.3 | | | |
| - ปานกลาง | 0 | 8 | 2 | 6 | 9 | 1 | 12 | 1 | 4 | 2 | 7 | 23 | 2 | 0 | 0 | 77 | 51.0 | | | |
| - มาก | 0 | 7 | 4 | 7 | 7 | 2 | 9 | 0 | 3 | 2 | 4 | 20 | 0 | 1 | 0 | 64 | 43.7 | | | |
| รวม | 1 | 16 | 7 | 14 | 16 | 3 | 21 | 1 | 8 | 6 | 11 | 44 | 2 | 1 | 0 | 151 | 100.0 | | | |
| เขียนเรื่องจากสารานุกรม | | | | | | | | | | | | | | | | | | | | |
| - เขียน | 0 | 0 | 0 | 0 | 0 | 0 | 0 | 0 | 0 | 0 | 0 | 0 | 0 | 0 | 0 | 0 | 0 | 0 | 0 | |
| - ปานกลาง | 0 | 0 | 0 | 0 | 0 | 0 | 1 | 0 | 0 | 0 | 0 | 0 | 0 | 0 | 0 | 0 | 0 | 0 | 1 | |
| - มาก | 0 | 0 | 0 | 0 | 0 | 0 | 1 | 0 | 0 | 0 | 0 | 0 | 0 | 0 | 0 | 0 | 0 | 0 | 1 | |
| รวม | 0 | 0 | 0 | 0 | 0 | 0 | 2 | 0 | 0 | 0 | 0 | 0 | 0 | 0 | 0 | 0 | 0 | 0 | 2 | |
| (6) วิจัย/ความรู้เกี่ยวกับชุมชน | | | | | | | | | | | | | | | | | | | | |
| - ไม่เขียนเรื่องไม่ระบุ | 1 | 12 | 9 | 10 | 12 | 2 | 10 | 3 | 7 | 6 | 12 | 20 | 1 | 1 | 1 | 107 | 45.1 | | | |
| - เขียนเรื่อง | 1 | 12 | 8 | 11 | 12 | 3 | 19 | 1 | 6 | 4 | 10 | 40 | 2 | 1 | 0 | 130 | 54.9 | | | |
| รวม | 2 | 24 | 17 | 21 | 24 | 5 | 29 | 4 | 13 | 10 | 22 | 60 | 3 | 2 | 1 | 237 | 100.0 | | | |
| เขียนเรื่องจากสารานุกรม | | | | | | | | | | | | | | | | | | | | |
| - เขียน | 1 | 3 | 1 | 1 | 2 | 0 | 1 | 0 | 1 | 0 | 1 | 0 | 1 | 0 | 0 | 12 | 9.3 | | | |
| - ปานกลาง | 0 | 4 | 6 | 5 | 7 | 3 | 11 | 1 | 3 | 2 | 6 | 22 | 1 | 0 | 0 | 71 | 55.0 | | | |
| - มาก | 0 | 5 | 1 | 5 | 3 | 0 | 6 | 0 | 2 | 2 | 3 | 18 | 0 | 1 | 0 | 46 | 35.7 | | | |
| รวม | 1 | 12 | 8 | 11 | 12 | 3 | 18 | 1 | 6 | 4 | 10 | 40 | 2 | 1 | 0 | 129 | 100.0 | | | |

ตารางที่ 3 (ต่อ)

| ประเด็นที่ศึกษา | | ด้านแนววิถี | | | | | | | | | | | | | | | ด้านอุปสรรค | | | | | ด้านผลกระทบระดับ | | | | | รวมทั้งหมด | |
|--|---|-------------|-------|-------|-------|-------|-------|-------|-------|-------|-------|-------|-------------|-------|-------|-------|-------------|--|--|--|--|------------------|--|--|--|--|------------|--|
| | | ม.1 | ม.2 | ม.4 | ม.5 | ม.6 | ม.7 | ม.8 | ม.2 | ม.3 | ม.4 | ม.5 | ผลกระทบด้าน | ม.1 | ม.4 | ม.5 | | | | | | | | | | | | |
| | | คนวัยอายุ | จำนวน | จำนวน | จำนวน | จำนวน | จำนวน | จำนวน | จำนวน | จำนวน | จำนวน | จำนวน | จำนวน | จำนวน | จำนวน | จำนวน | จำนวน | | | | | | | | | | | |
| | | (2) | (24) | (17) | (21) | (24) | (5) | (29) | (4) | (13) | (10) | (22) | (60) | (3) | (2) | (1) | (237) | | | | | | | | | | | |
| (9) ชิงๆ (ระบุ) | | | | | | | | | | | | | | | | | | | | | | | | | | | | |
| - ไม่เป็นแหล่งของ/ไม่ระบุ | 2 | 24 | 17 | 21 | 24 | 5 | 29 | 4 | 13 | 10 | 22 | 60 | 3 | 2 | 1 | 237 | | | | | | | | | | | | |
| - เป็นแหล่งของ | 0 | 0 | 0 | 0 | 0 | 0 | 0 | 0 | 0 | 0 | 0 | 0 | 0 | 0 | 0 | 0.0 | | | | | | | | | | | | |
| รวม | 2 | 24 | 17 | 21 | 24 | 5 | 29 | 4 | 13 | 10 | 22 | 60 | 3 | 2 | 1 | 237 | | | | | | | | | | | | |
| - เป็นแหล่งของจากภายนอก | | | | | | | | | | | | | | | | | | | | | | | | | | | | |
| - น้อย | 0 | 0 | 0 | 0 | 0 | 0 | 0 | 0 | 0 | 0 | 0 | 0 | 0 | 0 | 0 | 0.0 | | | | | | | | | | | | |
| - ปานกลาง | 0 | 0 | 0 | 0 | 0 | 0 | 0 | 0 | 0 | 0 | 0 | 0 | 0 | 0 | 0 | 0.0 | | | | | | | | | | | | |
| - มาก | 0 | 0 | 0 | 0 | 0 | 0 | 0 | 0 | 0 | 0 | 0 | 0 | 0 | 0 | 0 | 0.0 | | | | | | | | | | | | |
| รวม | 0 | 0 | 0 | 0 | 0 | 0 | 0 | 0 | 0 | 0 | 0 | 0 | 0 | 0 | 0 | 0.0 | | | | | | | | | | | | |
| - เป็นแหล่งของจากภายใน | | | | | | | | | | | | | | | | | | | | | | | | | | | | |
| - น้อย | 0 | 0 | 0 | 0 | 0 | 0 | 0 | 0 | 0 | 0 | 0 | 0 | 0 | 0 | 0 | 0.0 | | | | | | | | | | | | |
| - ปานกลาง | 0 | 0 | 0 | 0 | 0 | 0 | 0 | 0 | 0 | 0 | 0 | 0 | 0 | 0 | 0 | 0.0 | | | | | | | | | | | | |
| - มาก | 0 | 0 | 0 | 0 | 0 | 0 | 0 | 0 | 0 | 0 | 0 | 0 | 0 | 0 | 0 | 0.0 | | | | | | | | | | | | |
| รวม | 0 | 0 | 0 | 0 | 0 | 0 | 0 | 0 | 0 | 0 | 0 | 0 | 0 | 0 | 0 | 0.0 | | | | | | | | | | | | |
| ผลที่ 5 การรับรู้การปฏิบัติโครงการ | | | | | | | | | | | | | | | | | | | | | | | | | | | | |
| 5.1 การรับรู้โครงการ | | | | | | | | | | | | | | | | | | | | | | | | | | | | |
| (1) ไม่รู้จัก (ยังไม่พบข้อ 5.3) | 1 | 0 | 1 | 0 | 0 | 0 | 1 | 1 | 2 | 0 | 2 | 1 | 0 | 0 | 0 | 9 | | | | | | | | | | | | |
| (2) รู้จัก (ผลได้มากกว่า 1 ข้อ) | 1 | 24 | 16 | 21 | 24 | 5 | 28 | 3 | 11 | 10 | 20 | 59 | 3 | 2 | 1 | 228 | | | | | | | | | | | | |
| รวม | 2 | 24 | 17 | 21 | 24 | 5 | 29 | 4 | 13 | 10 | 22 | 60 | 3 | 2 | 1 | 237 | | | | | | | | | | | | |
| (2.1) SR : โครงการมีผลต่อการพัฒนาชีวิตของชีวิต | 1 | 24 | 15 | 19 | 23 | 5 | 27 | 3 | 10 | 10 | 17 | 54 | 3 | 2 | 1 | 214 | | | | | | | | | | | | |
| (2.2) TCRR : โครงการมีผลต่อการพัฒนาชีวิตของชีวิต | 1 | 19 | 15 | 19 | 23 | 3 | 27 | 3 | 10 | 9 | 17 | 50 | 3 | 2 | 1 | 202 | | | | | | | | | | | | |
| (2.3) TCS : โครงการมีผลต่อการพัฒนาชีวิตของชีวิต | 1 | 14 | 13 | 16 | 17 | 2 | 19 | 2 | 6 | 7 | 9 | 38 | 3 | 2 | 0 | 149 | | | | | | | | | | | | |
| (2.4) BSM : โครงการมีผลต่อการพัฒนาชีวิตของชีวิต | 1 | 12 | 11 | 16 | 16 | 1 | 19 | 2 | 6 | 7 | 10 | 38 | 3 | 2 | 0 | 144 | | | | | | | | | | | | |
| (2.5) WCE : โครงการมีผลต่อการพัฒนาชีวิตของชีวิต | 1 | 14 | 11 | 14 | 10 | 1 | 17 | 2 | 4 | 6 | 8 | 32 | 0 | 1 | 0 | 121 | | | | | | | | | | | | |
| (2.6) WCE : ประสิทธิภาพการดำเนินงาน | 1 | 16 | 11 | 15 | 11 | 2 | 19 | 2 | 5 | 6 | 5 | 34 | 0 | 1 | 1 | 129 | | | | | | | | | | | | |
| รวม | 6 | 99 | 76 | 99 | 100 | 14 | 128 | 14 | 41 | 45 | 66 | 246 | 12 | 10 | 3 | 959 | | | | | | | | | | | | |
| 5.2 การรับรู้การรับรู้โครงการ | | | | | | | | | | | | | | | | | | | | | | | | | | | | |
| (1) ไม่ได้รับรู้โครงการ | 2 | 10 | 8 | 9 | 7 | 0 | 8 | 1 | 2 | 0 | 3 | 8 | 0 | 0 | 0 | 58 | | | | | | | | | | | | |
| (2) รับทราบ/รับรู้ (ผลได้มากกว่า 1 ข้อ) | 0 | 14 | 9 | 12 | 17 | 5 | 21 | 3 | 11 | 10 | 19 | 52 | 3 | 2 | 1 | 179 | | | | | | | | | | | | |
| รวม | 2 | 24 | 17 | 21 | 24 | 5 | 29 | 4 | 13 | 10 | 22 | 60 | 3 | 2 | 1 | 237 | | | | | | | | | | | | |

ตารางที่ 3 (ต่อ)

| ประเด็นที่ศึกษา | | จำนวนแม่ฟ้าหลวง | | | | | | | | | | | | | | | ตำบลก้นเขื่อนหลวง | | | | | ตำบลห้วยป่าสัก | | | | | รวมทั้งหมด (237) |
|---|---|-----------------|---------------|---------------|---------------|---------------|--------------|---------------|--------------|-------------------|---------------|---------------|---------------|--------------|--------------|--------------|-------------------|--|--|--|--|----------------|--|--|--|--|---------------------|
| | | ตำบลแม่ฟ้าหลวง | | | | | | | | ตำบลก้นเขื่อนหลวง | | | | | | | ตำบลห้วยป่าสัก | | | | | | | | | | |
| | | ม. 1 | ม. 2 | ม. 4 | ม. 5 | ม. 6 | ม. 7 | ม. 8 | ม. 2 | ม. 3 | ม. 4 | ม. 5 | เทศบาลตำบล | ม. 1 | ม. 4 | ม. 5 | | | | | | | | | | | |
| | | คนสำรวจ (2) | จำนวน (24) | จำนวน (17) | จำนวน (21) | จำนวน (24) | จำนวน (5) | จำนวน (29) | จำนวน (4) | จำนวน (13) | จำนวน (10) | จำนวน (22) | จำนวน (60) | จำนวน (3) | จำนวน (2) | จำนวน (1) | | | | | | | | | | | |
| | | จำนวน | จำนวน | จำนวน | จำนวน | จำนวน | จำนวน | จำนวน | จำนวน | จำนวน | จำนวน | จำนวน | จำนวน | จำนวน | จำนวน | จำนวน | | | | | | | | | | | |
| (2.1) เจ้าหน้าที่โครงการ | 0 | 7 | 4 | 7 | 8 | 2 | 5 | 1 | 4 | 2 | 5 | 20 | 2 | 1 | 1 | 69 | 21.6 | | | | | | | | | | |
| (2.2) เอกสารประชาสัมพันธ์ (ฉบับที่ 1) ไม่เคยส่ง (ส่งให้พื้นที่ ฯลฯ) | 0 | 4 | 4 | 1 | 9 | 2 | 3 | 1 | 8 | 5 | 9 | 37 | 3 | 2 | 0 | 88 | 27.6 | | | | | | | | | | |
| (2.3) สื่ออิเล็กทรอนิกส์/สื่อออนไลน์ | 0 | 1 | 2 | 3 | 2 | 2 | 7 | 0 | 2 | 2 | 7 | 17 | 3 | 2 | 0 | 50 | 15.7 | | | | | | | | | | |
| (2.4) ผู้ประสานงาน | 0 | 9 | 3 | 7 | 9 | 2 | 13 | 3 | 4 | 6 | 10 | 22 | 3 | 2 | 0 | 93 | 29.2 | | | | | | | | | | |
| (2.5) หน่วยงานของรัฐ | 0 | 0 | 0 | 0 | 1 | 1 | 1 | 0 | 0 | 0 | 0 | 6 | 0 | 0 | 0 | 9 | 2.8 | | | | | | | | | | |
| (2.6) อื่นๆ (ระบุ) | 0 | 2 | 0 | 0 | 0 | 0 | 3 | 0 | 0 | 0 | 1 | 4 | 0 | 0 | 0 | 10 | 3.1 | | | | | | | | | | |
| รวม | 0 | 23 | 13 | 18 | 29 | 9 | 32 | 5 | 18 | 15 | 32 | 106 | 11 | 7 | 1 | 319 | 100.0 | | | | | | | | | | |
| 5.3 ความต้องการปฏิรูประบบข้อมูลข่าวสารโครงการ | | | | | | | | | | | | | | | | | | | | | | | | | | | |
| (1) ไม่ต้องการรับทราบ | 2 | 13 | 9 | 13 | 8 | 3 | 14 | 3 | 7 | 6 | 13 | 48 | 1 | 1 | 0 | 141 | 59.5 | | | | | | | | | | |
| (2) ต้องการรับทราบ (ตอบน้อยกว่า 1 ข้อ) | 0 | 11 | 8 | 8 | 16 | 2 | 15 | 1 | 6 | 4 | 9 | 12 | 2 | 1 | 1 | 96 | 40.5 | | | | | | | | | | |
| รวม | 2 | 24 | 17 | 21 | 24 | 5 | 29 | 4 | 13 | 10 | 22 | 60 | 3 | 2 | 1 | 237 | 100.0 | | | | | | | | | | |
| (2.1) รายละเอียดโครงการ | 0 | 6 | 3 | 3 | 4 | 0 | 7 | 0 | 1 | 1 | 2 | 4 | 1 | 0 | 0 | 32 | 10.6 | | | | | | | | | | |
| (2.2) การป้องกันและแก้ไขปัญหาในพื้นที่ | 0 | 9 | 5 | 3 | 10 | 2 | 9 | 0 | 3 | 1 | 3 | 7 | 2 | 1 | 0 | 55 | 18.2 | | | | | | | | | | |
| (2.3) การติดตามตรวจสอบผลกระทบสิ่งแวดล้อม/ผลกระทบสังคม | 0 | 10 | 8 | 5 | 11 | 1 | 7 | 0 | 1 | 1 | 2 | 6 | 2 | 1 | 0 | 55 | 18.2 | | | | | | | | | | |
| (2.4) ข้อเสนอแนะ/ข้อเสนอแนะ/ข้อเสนอแนะ | 0 | 7 | 4 | 2 | 6 | 1 | 7 | 1 | 0 | 2 | 1 | 3 | 0 | 1 | 0 | 35 | 11.6 | | | | | | | | | | |
| (2.5) การประเมินผลกระทบ | 0 | 11 | 4 | 6 | 11 | 0 | 10 | 1 | 3 | 1 | 5 | 10 | 2 | 1 | 1 | 66 | 21.8 | | | | | | | | | | |
| (2.6) กิจกรรมประชาสัมพันธ์ (CSR) | 0 | 10 | 5 | 7 | 10 | 0 | 6 | 1 | 3 | 2 | 6 | 7 | 0 | 1 | 1 | 59 | 19.5 | | | | | | | | | | |
| (2.7) อื่นๆ (ระบุ) | 0 | 0 | 0 | 1 | 0 | 0 | 0 | 0 | 0 | 0 | 0 | 0 | 0 | 0 | 0 | 1 | 0.3 | | | | | | | | | | |
| รวม | 0 | 53 | 29 | 27 | 52 | 4 | 46 | 3 | 11 | 8 | 19 | 37 | 7 | 5 | 2 | 303 | 100.0 | | | | | | | | | | |
| 5.4 จากข้อ 5.3 ผลการปฏิรูประบบข้อมูลข่าวสาร ผ่านช่องทางอื่นๆ | | | | | | | | | | | | | | | | | | | | | | | | | | | |
| (1) เจ้าหน้าที่โครงการ | 0 | 6 | 8 | 4 | 6 | 1 | 4 | 0 | 3 | 1 | 4 | 1 | 2 | 1 | 1 | 42 | 20.4 | | | | | | | | | | |
| (2) เอกสารประชาสัมพันธ์ (ฉบับที่ 1) ไม่เคยส่ง (ส่งให้พื้นที่ ฯลฯ) | 0 | 8 | 6 | 5 | 7 | 0 | 2 | 1 | 3 | 1 | 4 | 6 | 2 | 1 | 1 | 47 | 22.8 | | | | | | | | | | |
| (3) สื่ออิเล็กทรอนิกส์/สื่อออนไลน์ | 0 | 2 | 3 | 3 | 4 | 1 | 7 | 0 | 2 | 2 | 6 | 10 | 2 | 1 | 1 | 44 | 21.4 | | | | | | | | | | |
| (4) ผู้ประสานงาน | 0 | 8 | 4 | 7 | 10 | 2 | 10 | 1 | 4 | 4 | 7 | 7 | 2 | 0 | 1 | 67 | 32.5 | | | | | | | | | | |
| (5) หน่วยงานของรัฐ | 0 | 0 | 0 | 0 | 1 | 0 | 2 | 0 | 0 | 0 | 0 | 1 | 0 | 0 | 0 | 4 | 1.9 | | | | | | | | | | |
| (6) อื่นๆ (ระบุ) | 0 | 0 | 0 | 0 | 1 | 0 | 1 | 0 | 0 | 0 | 0 | 0 | 0 | 0 | 0 | 2 | 1.0 | | | | | | | | | | |
| รวม | 0 | 24 | 21 | 19 | 29 | 4 | 26 | 2 | 12 | 8 | 21 | 25 | 8 | 3 | 4 | 206 | 100.0 | | | | | | | | | | |
| 5.5 การดำเนินงานโครงการในพื้นที่/โครงการในพื้นที่ | | | | | | | | | | | | | | | | | | | | | | | | | | | |
| (1) ไม่เคย | 2 | 22 | 13 | 16 | 17 | 5 | 27 | 4 | 13 | 10 | 20 | 59 | 3 | 2 | 1 | 214 | 90.3 | | | | | | | | | | |
| (2) เคย (ระบุ) | 0 | 2 | 4 | 5 | 7 | 0 | 2 | 0 | 0 | 0 | 2 | 1 | 0 | 0 | 0 | 23 | 9.7 | | | | | | | | | | |
| รวม | 2 | 24 | 17 | 21 | 24 | 5 | 29 | 4 | 13 | 10 | 22 | 60 | 3 | 2 | 1 | 237 | 100.0 | | | | | | | | | | |

ตารางที่ 3 (ต่อ)

| ประเด็นที่ศึกษา | | จำนวนครัวเรือน | | | | | | | | | | | | | | | | | | | รวมทั้งหมด (237) |
|---|---|----------------|---------------|---------------|---------------|---------------|--------------|---------------|--------------|----------------------|---------------|---------------|---------------|----------------|--------------|--------------|-------|--|--|--|---------------------|
| | | ตำบลแม่ฟ้าหลวง | | | | | | | | ตำบลท่าก้นเขื่อนหลวง | | | | ตำบลห้วยป่าสัก | | | | | | | |
| | | ม. 1 | ม. 2 | ม. 4 | ม. 5 | ม. 6 | ม. 7 | ม. 8 | ม. 2 | ม. 3 | ม. 4 | ม. 5 | เทศบาลตำบล | ม. 1 | ม. 4 | ม. 5 | | | | | |
| | | คนสำรวจ (2) | จำนวน (24) | จำนวน (17) | จำนวน (21) | จำนวน (24) | จำนวน (5) | จำนวน (29) | จำนวน (4) | จำนวน (13) | จำนวน (10) | จำนวน (22) | จำนวน (60) | จำนวน (3) | จำนวน (2) | จำนวน (1) | | | | | |
| | | จำนวน | จำนวน | จำนวน | จำนวน | จำนวน | จำนวน | จำนวน | จำนวน | จำนวน | จำนวน | จำนวน | จำนวน | จำนวน | จำนวน | จำนวน | | | | | |
| 5.6 ความต้องการทำกิจกรรมทางนันทนาการในชุมชนหรือสหวิทยา | | | | | | | | | | | | | | | | | | | | | |
| (1) ไม่ต้องการ | 2 | 22 | 11 | 16 | 19 | 5 | 28 | 4 | 13 | 10 | 22 | 58 | 3 | 1 | 1 | 215 | 90.7 | | | | |
| (2) ต้องการ (ระบุ) | 0 | 2 | 6 | 5 | 5 | 0 | 1 | 0 | 0 | 0 | 0 | 2 | 0 | 1 | 0 | 22 | 9.3 | | | | |
| รวม | 2 | 24 | 17 | 21 | 24 | 5 | 29 | 4 | 13 | 10 | 22 | 60 | 3 | 2 | 1 | 237 | 100.0 | | | | |
| 6.1 ผลการทบทวนผลสัมฤทธิ์ | | | | | | | | | | | | | | | | | | | | | |
| (1) เชื่อมโยง/เชื่อม | 1 | 24 | 15 | 18 | 19 | 5 | 28 | 2 | 11 | 10 | 21 | 53 | 3 | 2 | 1 | 213 | 89.9 | | | | |
| (2) ไม่เชื่อมโยง/ไม่เชื่อม | 0 | 0 | 1 | 0 | 0 | 0 | 0 | 0 | 0 | 0 | 0 | 2 | 0 | 0 | 0 | 3 | 1.3 | | | | |
| (3) ไม่ระบุ/ไม่แสดงความคิดเห็น | 1 | 0 | 1 | 3 | 5 | 0 | 1 | 2 | 2 | 0 | 1 | 5 | 0 | 0 | 0 | 21 | 8.9 | | | | |
| รวม | 2 | 24 | 17 | 21 | 24 | 5 | 29 | 4 | 13 | 10 | 22 | 60 | 3 | 2 | 1 | 237 | 100.0 | | | | |
| 6.2 ความเชื่อมโยง/เชื่อมต่อการทำกิจกรรมทางนันทนาการในชุมชนหรือสหวิทยา | | | | | | | | | | | | | | | | | | | | | |
| (1) เชื่อมโยง/เชื่อม | 1 | 24 | 15 | 18 | 18 | 5 | 28 | 2 | 11 | 10 | 21 | 53 | 3 | 2 | 1 | 212 | 89.5 | | | | |
| (2) ไม่เชื่อมโยง/ไม่เชื่อม | 0 | 0 | 1 | 0 | 0 | 0 | 0 | 0 | 0 | 0 | 0 | 2 | 0 | 0 | 0 | 3 | 1.3 | | | | |
| (3) ไม่ระบุ/ไม่แสดงความคิดเห็น | 1 | 0 | 1 | 3 | 6 | 0 | 1 | 2 | 2 | 0 | 1 | 5 | 0 | 0 | 0 | 22 | 9.3 | | | | |
| รวม | 2 | 24 | 17 | 21 | 24 | 5 | 29 | 4 | 13 | 10 | 22 | 60 | 3 | 2 | 1 | 237 | 100.0 | | | | |
| 6.3 ข้อเสนอแนะต่อการทำกิจกรรมทางนันทนาการในชุมชนหรือสหวิทยา | | | | | | | | | | | | | | | | | | | | | |
| (1) ไม่พบ/ไม่พบ | 2 | 24 | 14 | 21 | 21 | 5 | 29 | 3 | 13 | 10 | 20 | 57 | 3 | 2 | 1 | 225 | 94.9 | | | | |
| (2) พบ/พบ (ระบุ) | 0 | 0 | 3 | 0 | 3 | 0 | 0 | 1 | 0 | 0 | 2 | 3 | 0 | 0 | 0 | 12 | 5.1 | | | | |
| รวม | 2 | 24 | 17 | 21 | 24 | 5 | 29 | 4 | 13 | 10 | 22 | 60 | 3 | 2 | 1 | 237 | 100.0 | | | | |
| 6.4 ข้อคิดเห็น/ความคิดเห็นของครัวเรือนที่มีต่อการดำเนินงานในหัวข้อ/ด้าน/กิจกรรม | | | | | | | | | | | | | | | | | | | | | |
| (1) ตอบ/มี/มี | 2 | 23 | 16 | 20 | 23 | 5 | 29 | 3 | 12 | 10 | 21 | 59 | 3 | 2 | 1 | 229 | 96.6 | | | | |
| (2) ตอบ/มี/มี (ระบุ) | 0 | 1 | 1 | 1 | 1 | 0 | 0 | 1 | 1 | 0 | 1 | 1 | 0 | 0 | 0 | 8 | 3.4 | | | | |
| รวม | 2 | 24 | 17 | 21 | 24 | 5 | 29 | 4 | 13 | 10 | 22 | 60 | 3 | 2 | 1 | 237 | 100.0 | | | | |
| 6.5.1 กิจกรรมด้านความมั่นคงปลอดภัย (CS)ด้านความมั่นคง | | | | | | | | | | | | | | | | | | | | | |
| (1) ลำดับที่ 1 | 1 | 6 | 4 | 6 | 8 | 1 | 3 | 1 | 4 | 2 | 4 | 16 | 1 | 0 | 0 | 57 | 24.1 | | | | |
| (2) ลำดับที่ 2 | 0 | 7 | 4 | 6 | 7 | 3 | 9 | 1 | 3 | 5 | 10 | 20 | 2 | 1 | 0 | 78 | 32.9 | | | | |
| (3) ลำดับที่ 3 | 0 | 3 | 5 | 3 | 3 | 1 | 8 | 0 | 5 | 2 | 6 | 20 | 0 | 1 | 0 | 57 | 24.1 | | | | |
| (4) ลำดับที่ 4 | 0 | 2 | 0 | 0 | 5 | 0 | 5 | 0 | 0 | 0 | 2 | 1 | 0 | 0 | 0 | 15 | 6.3 | | | | |
| (5) ลำดับที่ 5 | 1 | 6 | 4 | 6 | 1 | 0 | 4 | 2 | 1 | 1 | 0 | 3 | 0 | 0 | 1 | 30 | 12.7 | | | | |
| รวม | 2 | 24 | 17 | 21 | 24 | 5 | 29 | 4 | 13 | 10 | 22 | 60 | 3 | 2 | 1 | 237 | 100.0 | | | | |

ตารางที่ 3 (ต่อ)

| ประเด็นที่ศึกษา | ข้อมูลสหภาพ | | | | | | | | | | | | | | | | | | | รวมทั้งหมด | |
|--|-----------------|-------|-------|-------|-------|-------|-------|-------|------------------|-------|-------|-----------|-------|------------------|-------|--------|-------|--|--|------------|--|
| | ด้านแม่ครัว/พี่ | | | | | | | | ด้านกำกับเรือนทอ | | | | | ด้านพ่อครัว/ครัว | | | | | | | |
| | ม. 1 | ม. 2 | ม. 4 | ม. 5 | ม. 6 | ม. 7 | ม. 8 | ม. 2 | ม. 3 | ม. 4 | ม. 5 | สหภาพตำบล | ม. 1 | ม. 4 | ม. 5 | | | | | | |
| | คนทำราย | จำนวน | จำนวน | จำนวน | จำนวน | จำนวน | จำนวน | จำนวน | จำนวน | จำนวน | จำนวน | จำนวน | จำนวน | จำนวน | จำนวน | จำนวน | | | | | |
| | (2) | (24) | (17) | (21) | (24) | (5) | (29) | (4) | (13) | (10) | (22) | (60) | (3) | (2) | (1) | (237) | | | | | |
| 6.5.1.2 กิจกรรมด้านความยั่งยืน (CSR)ด้านการศึกษา | จำนวน | จำนวน | จำนวน | จำนวน | จำนวน | จำนวน | จำนวน | จำนวน | จำนวน | จำนวน | จำนวน | จำนวน | จำนวน | จำนวน | จำนวน | ร้อยละ | | | | | |
| (1) ลำดับที่ 1 | 0 | 3 | 4 | 7 | 4 | 2 | 13 | 1 | 2 | 0 | 2 | 9 | 0 | 1 | 1 | 49 | 20.7 | | | | |
| (2) ลำดับที่ 2 | 0 | 3 | 4 | 4 | 8 | 0 | 6 | 0 | 5 | 4 | 7 | 22 | 0 | 0 | 0 | 63 | 26.6 | | | | |
| (3) ลำดับที่ 3 | 1 | 6 | 3 | 1 | 9 | 3 | 7 | 3 | 5 | 5 | 9 | 13 | 3 | 0 | 0 | 68 | 28.7 | | | | |
| (4) ลำดับที่ 4 | 1 | 10 | 6 | 9 | 2 | 0 | 3 | 0 | 1 | 1 | 2 | 12 | 0 | 1 | 0 | 48 | 20.3 | | | | |
| (5) ลำดับที่ 5 | 0 | 2 | 0 | 0 | 1 | 0 | 0 | 0 | 0 | 0 | 2 | 4 | 0 | 0 | 0 | 9 | 3.8 | | | | |
| รวม | 2 | 24 | 17 | 21 | 24 | 5 | 29 | 4 | 13 | 10 | 22 | 60 | 3 | 2 | 1 | 237 | 100.0 | | | | |
| 6.5.1.3 กิจกรรมด้านความยั่งยืน (CSR)ด้านเกษตร/เรือนทอ | จำนวน | จำนวน | จำนวน | จำนวน | จำนวน | จำนวน | จำนวน | จำนวน | จำนวน | จำนวน | จำนวน | จำนวน | จำนวน | จำนวน | จำนวน | ร้อยละ | | | | | |
| (1) ลำดับที่ 1 | 0 | 0 | 0 | 0 | 0 | 0 | 0 | 0 | 0 | 0 | 0 | 1 | 0 | 0 | 0 | 1 | 0.4 | | | | |
| (2) ลำดับที่ 2 | 0 | 1 | 1 | 0 | 0 | 1 | 0 | 0 | 0 | 1 | 0 | 2 | 0 | 0 | 0 | 6 | 2.5 | | | | |
| (3) ลำดับที่ 3 | 1 | 7 | 4 | 6 | 6 | 0 | 0 | 0 | 1 | 0 | 1 | 7 | 0 | 0 | 0 | 33 | 13.9 | | | | |
| (4) ลำดับที่ 4 | 1 | 3 | 5 | 3 | 3 | 3 | 12 | 3 | 2 | 2 | 6 | 16 | 1 | 0 | 1 | 61 | 25.7 | | | | |
| (5) ลำดับที่ 5 | 0 | 13 | 7 | 12 | 15 | 1 | 17 | 1 | 10 | 7 | 15 | 34 | 2 | 2 | 0 | 136 | 57.4 | | | | |
| รวม | 2 | 24 | 17 | 21 | 24 | 5 | 29 | 4 | 13 | 10 | 22 | 60 | 3 | 2 | 1 | 237 | 100.0 | | | | |
| 6.5.1.4 กิจกรรมด้านความยั่งยืน (CSR)ด้านเกษตร/เรือนทอ | จำนวน | จำนวน | จำนวน | จำนวน | จำนวน | จำนวน | จำนวน | จำนวน | จำนวน | จำนวน | จำนวน | จำนวน | จำนวน | จำนวน | จำนวน | ร้อยละ | | | | | |
| (1) ลำดับที่ 1 | 1 | 15 | 7 | 6 | 8 | 1 | 11 | 1 | 3 | 4 | 1 | 5 | 0 | 0 | 0 | 63 | 26.6 | | | | |
| (2) ลำดับที่ 2 | 0 | 3 | 3 | 1 | 2 | 0 | 6 | 1 | 0 | 0 | 5 | 10 | 0 | 1 | 1 | 33 | 13.9 | | | | |
| (3) ลำดับที่ 3 | 0 | 4 | 3 | 8 | 4 | 1 | 5 | 0 | 1 | 0 | 3 | 14 | 0 | 0 | 0 | 43 | 18.1 | | | | |
| (4) ลำดับที่ 4 | 0 | 1 | 3 | 5 | 9 | 2 | 4 | 1 | 8 | 4 | 9 | 20 | 2 | 1 | 0 | 69 | 29.1 | | | | |
| (5) ลำดับที่ 5 | 1 | 1 | 1 | 1 | 1 | 1 | 3 | 1 | 1 | 2 | 4 | 11 | 1 | 0 | 0 | 29 | 12.2 | | | | |
| รวม | 2 | 24 | 17 | 21 | 24 | 5 | 29 | 4 | 13 | 10 | 22 | 60 | 3 | 2 | 1 | 237 | 100.0 | | | | |
| 6.5.1.5 กิจกรรมด้านความยั่งยืน (CSR)ด้านสุขภาพและความปลอดภัย | จำนวน | จำนวน | จำนวน | จำนวน | จำนวน | จำนวน | จำนวน | จำนวน | จำนวน | จำนวน | จำนวน | จำนวน | จำนวน | จำนวน | จำนวน | ร้อยละ | | | | | |
| (1) ลำดับที่ 1 | 0 | 0 | 2 | 2 | 4 | 1 | 2 | 1 | 4 | 4 | 15 | 28 | 2 | 1 | 0 | 66 | 27.8 | | | | |
| (2) ลำดับที่ 2 | 2 | 10 | 5 | 10 | 7 | 1 | 8 | 2 | 5 | 1 | 8 | 1 | 0 | 0 | 0 | 61 | 25.7 | | | | |
| (3) ลำดับที่ 3 | 0 | 4 | 2 | 3 | 2 | 0 | 9 | 1 | 1 | 2 | 2 | 5 | 0 | 1 | 1 | 33 | 13.9 | | | | |
| (4) ลำดับที่ 4 | 0 | 8 | 3 | 4 | 5 | 0 | 5 | 0 | 2 | 3 | 3 | 11 | 0 | 0 | 0 | 44 | 18.6 | | | | |
| (5) ลำดับที่ 5 | 0 | 2 | 5 | 2 | 6 | 3 | 5 | 0 | 1 | 0 | 1 | 8 | 0 | 0 | 0 | 33 | 13.9 | | | | |
| รวม | 2 | 24 | 17 | 21 | 24 | 5 | 29 | 4 | 13 | 10 | 22 | 60 | 3 | 2 | 1 | 237 | 100.0 | | | | |
| 6.6 ความยั่งยืนด้านสุขภาพและความปลอดภัยด้านความยั่งยืน (CSR) | จำนวน | จำนวน | จำนวน | จำนวน | จำนวน | จำนวน | จำนวน | จำนวน | จำนวน | จำนวน | จำนวน | จำนวน | จำนวน | จำนวน | จำนวน | ร้อยละ | | | | | |
| (1) ไม่มี | 2 | 24 | 16 | 20 | 24 | 5 | 29 | 4 | 12 | 10 | 22 | 57 | 3 | 2 | 1 | 231 | 97.5 | | | | |
| (2) มี (ระบุ) | 0 | 0 | 1 | 1 | 0 | 0 | 0 | 0 | 1 | 0 | 0 | 3 | 0 | 0 | 0 | 6 | 2.5 | | | | |
| รวม | 2 | 24 | 17 | 21 | 24 | 5 | 29 | 4 | 13 | 10 | 22 | 60 | 3 | 2 | 1 | 237 | 100.0 | | | | |
| 6.7.1 ความยั่งยืนด้านสุขภาพและความปลอดภัยด้านความยั่งยืน (CSR) | จำนวน | จำนวน | จำนวน | จำนวน | จำนวน | จำนวน | จำนวน | จำนวน | จำนวน | จำนวน | จำนวน | จำนวน | จำนวน | จำนวน | จำนวน | ร้อยละ | | | | | |
| - ไม่ทราบ/ไม่มีข้อมูล | 0 | 0 | 0 | 0 | 0 | 0 | 0 | 1 | 1 | 1 | 2 | 3 | 0 | 0 | 0 | 8 | 3.4 | | | | |
| - ทราบว่ามีการดำเนินการ (ระบุ) หรือมีความเสี่ยง | 2 | 24 | 17 | 21 | 24 | 5 | 29 | 3 | 12 | 9 | 20 | 57 | 3 | 2 | 1 | 229 | 96.6 | | | | |
| รวม | 2 | 24 | 17 | 21 | 24 | 5 | 29 | 4 | 13 | 10 | 22 | 60 | 3 | 2 | 1 | 237 | 100.0 | | | | |

ตารางที่ 3 (ต่อ)

| ประเด็นที่ศึกษา | ข้อมูลสหภาพ | | | | | | | | | | | | | | | | | | | รวมทั้งหมด | |
|---|-----------------|-------|-------|-------|-------|-------|-------|------------------|-------|-------|-------|-----------|------------------|-------|-------|-------|-------|--|--|------------|--|
| | ด้านแม่ครัว/พี่ | | | | | | | ด้านกำกับเรือนทอ | | | | | ด้านพ่อครัว/ครัว | | | | | | | | |
| | ม. 1 | ม. 2 | ม. 4 | ม. 5 | ม. 6 | ม. 7 | ม. 8 | ม. 2 | ม. 3 | ม. 4 | ม. 5 | สหภาพตำบล | ม. 1 | ม. 4 | ม. 5 | | | | | | |
| | คนทำราย | จำนวน | จำนวน | จำนวน | จำนวน | จำนวน | จำนวน | จำนวน | จำนวน | จำนวน | จำนวน | จำนวน | จำนวน | จำนวน | จำนวน | จำนวน | | | | | |
| | (2) | (24) | (17) | (21) | (24) | (5) | (29) | (4) | (13) | (10) | (22) | (60) | (3) | (2) | (1) | (237) | | | | | |
| (1.1) กิจกรรมด้านสิ่งแวดล้อม/ส่งเสริมการศึกษาด้านเกษตร | 0 | 0 | 0 | 0 | 2 | 0 | 3 | 0 | 0 | 0 | 0 | 0 | 0 | 0 | 0 | 5 | 2.2 | | | | |
| (1) ลำดับที่ 1 | 0 | 5 | 1 | 1 | 2 | 0 | 2 | 0 | 0 | 0 | 2 | 2 | 0 | 0 | 0 | 15 | 6.6 | | | | |
| (2) ลำดับที่ 2 | 2 | 12 | 10 | 11 | 13 | 1 | 6 | 1 | 4 | 3 | 7 | 18 | 3 | 1 | 1 | 93 | 40.6 | | | | |
| (3) ลำดับที่ 3 | 0 | 6 | 5 | 4 | 5 | 4 | 14 | 2 | 7 | 6 | 9 | 34 | 0 | 1 | 0 | 97 | 42.4 | | | | |
| (4) ลำดับที่ 4 | 0 | 1 | 1 | 5 | 2 | 0 | 4 | 0 | 1 | 0 | 2 | 3 | 0 | 0 | 0 | 19 | 8.3 | | | | |
| (5) ลำดับที่ 5 | 2 | 24 | 17 | 21 | 24 | 5 | 29 | 3 | 12 | 9 | 20 | 57 | 3 | 2 | 1 | 229 | 100.0 | | | | |
| (1.2) กิจกรรมด้านสิ่งแวดล้อม/ปลูกป่าชุมชน ป่าดงดิบดงดิบ | 0 | 0 | 0 | 0 | 2 | 0 | 1 | 0 | 0 | 0 | 0 | 0 | 0 | 0 | 0 | 3 | 1.3 | | | | |
| (1) ลำดับที่ 1 | 1 | 2 | 0 | 1 | 2 | 0 | 2 | 0 | 0 | 0 | 2 | 2 | 0 | 0 | 0 | 12 | 5.2 | | | | |
| (2) ลำดับที่ 2 | 0 | 14 | 11 | 11 | 10 | 0 | 7 | 2 | 4 | 4 | 6 | 17 | 2 | 0 | 1 | 89 | 38.9 | | | | |
| (3) ลำดับที่ 3 | 1 | 7 | 4 | 4 | 7 | 5 | 12 | 1 | 7 | 4 | 10 | 35 | 1 | 2 | 0 | 100 | 43.7 | | | | |
| (4) ลำดับที่ 4 | 0 | 1 | 2 | 5 | 3 | 0 | 7 | 0 | 1 | 1 | 2 | 3 | 0 | 0 | 0 | 25 | 10.9 | | | | |
| (5) ลำดับที่ 5 | 2 | 24 | 17 | 21 | 24 | 5 | 29 | 3 | 12 | 9 | 20 | 57 | 3 | 2 | 1 | 229 | 100.0 | | | | |
| (1.3) กิจกรรมด้านสิ่งแวดล้อม/เก็บขยะชายตามริ้วฟ้า | 0 | 0 | 0 | 0 | 0 | 0 | 1 | 0 | 0 | 0 | 0 | 0 | 0 | 0 | 0 | 1 | 0.4 | | | | |
| (1) ลำดับที่ 1 | 0 | 6 | 1 | 1 | 3 | 0 | 3 | 0 | 0 | 0 | 2 | 2 | 0 | 0 | 0 | 18 | 7.9 | | | | |
| (2) ลำดับที่ 2 | 1 | 11 | 9 | 12 | 13 | 2 | 9 | 1 | 3 | 3 | 6 | 19 | 2 | 0 | 1 | 92 | 40.2 | | | | |
| (3) ลำดับที่ 3 | 0 | 6 | 5 | 3 | 5 | 3 | 11 | 2 | 8 | 5 | 10 | 32 | 1 | 2 | 0 | 93 | 40.6 | | | | |
| (4) ลำดับที่ 4 | 1 | 1 | 2 | 5 | 3 | 0 | 5 | 0 | 1 | 1 | 2 | 4 | 0 | 0 | 0 | 25 | 10.9 | | | | |
| (5) ลำดับที่ 5 | 2 | 24 | 17 | 21 | 24 | 5 | 29 | 3 | 12 | 9 | 20 | 57 | 3 | 2 | 1 | 229 | 100.0 | | | | |
| (1.4) กิจกรรมด้านสิ่งแวดล้อม/อบรมทอผ้าไหม | 0 | 0 | 0 | 0 | 1 | 0 | 1 | 0 | 0 | 0 | 0 | 0 | 0 | 0 | 0 | 2 | 0.9 | | | | |
| (1) ลำดับที่ 1 | 0 | 5 | 2 | 3 | 3 | 0 | 3 | 0 | 0 | 0 | 2 | 1 | 0 | 0 | 0 | 19 | 8.3 | | | | |
| (2) ลำดับที่ 2 | 1 | 12 | 8 | 10 | 12 | 2 | 10 | 2 | 4 | 4 | 5 | 19 | 3 | 1 | 1 | 94 | 41.0 | | | | |
| (3) ลำดับที่ 3 | 1 | 7 | 6 | 3 | 6 | 3 | 11 | 1 | 8 | 4 | 10 | 33 | 0 | 1 | 0 | 94 | 41.0 | | | | |
| (4) ลำดับที่ 4 | 0 | 0 | 1 | 5 | 2 | 0 | 4 | 0 | 0 | 1 | 3 | 4 | 0 | 0 | 0 | 20 | 8.7 | | | | |
| (5) ลำดับที่ 5 | 2 | 24 | 17 | 21 | 24 | 5 | 29 | 3 | 12 | 9 | 20 | 57 | 3 | 2 | 1 | 229 | 100.0 | | | | |
| (1.5) กิจกรรมด้านสิ่งแวดล้อม/โครงการปลูกป่าชุมชน | 0 | 0 | 0 | 1 | 4 | 0 | 1 | 0 | 0 | 0 | 0 | 0 | 0 | 0 | 0 | 6 | 2.6 | | | | |
| (1) ลำดับที่ 1 | 1 | 6 | 0 | 2 | 0 | 0 | 5 | 0 | 0 | 0 | 1 | 1 | 0 | 0 | 0 | 16 | 7.0 | | | | |
| (2) ลำดับที่ 2 | 1 | 10 | 12 | 8 | 13 | 2 | 11 | 3 | 4 | 4 | 7 | 23 | 3 | 1 | 1 | 103 | 45.0 | | | | |
| (3) ลำดับที่ 3 | 0 | 8 | 4 | 4 | 5 | 3 | 9 | 0 | 8 | 5 | 8 | 29 | 0 | 1 | 0 | 84 | 36.7 | | | | |
| (4) ลำดับที่ 4 | 0 | 0 | 1 | 6 | 2 | 0 | 3 | 0 | 0 | 0 | 4 | 4 | 0 | 0 | 0 | 20 | 8.7 | | | | |
| (5) ลำดับที่ 5 | 2 | 24 | 17 | 21 | 24 | 5 | 29 | 3 | 12 | 9 | 20 | 57 | 3 | 2 | 1 | 229 | 100.0 | | | | |

ตารางที่ 3 (ต่อ)

| ประเภทการศึกษา | จำนวนบงสพทาน | | | | | | | | | | | | | | | | | | | รวมทั้งหมด (237) |
|---|-----------------|---------------|---------------|---------------|---------------|--------------|---------------|--------------|----------------|---------------|---------------|---------------|--------------|-----------------|--------------|-----|-------|--|--|---------------------|
| | ตำบลแม่ฟ้าหลวง | | | | | | | | ตำบลก้งเบ็ญตุง | | | | | ตำบลพ่อบัวระกาศ | | | | | | |
| | ม.1 | ม.2 | ม.4 | ม.5 | ม.6 | ม.7 | ม.8 | ม.2 | ม.3 | ม.4 | ม.5 | เทศบาลตำบล | ม.1 | ม.4 | ม.5 | | | | | |
| | คนสำเร็จ (2) | จำนวน (24) | จำนวน (17) | จำนวน (21) | จำนวน (24) | จำนวน (5) | จำนวน (29) | จำนวน (4) | จำนวน (13) | จำนวน (10) | จำนวน (22) | จำนวน (60) | จำนวน (3) | จำนวน (2) | จำนวน (1) | | | | | |
| | จำนวน | จำนวน | จำนวน | จำนวน | จำนวน | จำนวน | จำนวน | จำนวน | จำนวน | จำนวน | จำนวน | จำนวน | จำนวน | จำนวน | จำนวน | | | | | |
| (1.6) กิจกรรมด้านสิ่งแวดล้อม/ส่งเสริมการดำรงชีพของชนชาติ | | | | | | | | | | | | | | | | | | | | |
| (1) น้อยมาก | 0 | 0 | 0 | 1 | 0 | 0 | 2 | 0 | 0 | 0 | 0 | 0 | 0 | 0 | 0 | 3 | 1.3 | | | |
| (2) น้อย | 1 | 6 | 1 | 2 | 4 | 0 | 3 | 0 | 0 | 0 | 1 | 3 | 0 | 0 | 0 | 21 | 9.2 | | | |
| (3) ปานกลาง | 1 | 8 | 10 | 5 | 13 | 2 | 10 | 3 | 6 | 4 | 7 | 21 | 3 | 1 | 1 | 95 | 41.5 | | | |
| (4) มาก | 0 | 10 | 5 | 8 | 5 | 3 | 11 | 0 | 5 | 4 | 8 | 31 | 0 | 1 | 0 | 91 | 39.7 | | | |
| (5) มากที่สุด | 0 | 0 | 1 | 5 | 2 | 0 | 3 | 0 | 1 | 1 | 4 | 2 | 0 | 0 | 0 | 19 | 8.3 | | | |
| รวม | 2 | 24 | 17 | 21 | 24 | 5 | 29 | 3 | 12 | 9 | 20 | 57 | 3 | 2 | 1 | 229 | 100.0 | | | |
| (1.7) กิจกรรมด้านสิ่งแวดล้อม/ส่งเสริมการจำหน่ายสินค้า | | | | | | | | | | | | | | | | | | | | |
| (1) น้อยมาก | 0 | 0 | 0 | 0 | 3 | 0 | 3 | 0 | 0 | 0 | 0 | 0 | 0 | 0 | 0 | 6 | 2.6 | | | |
| (2) น้อย | 1 | 4 | 0 | 2 | 2 | 0 | 5 | 0 | 0 | 0 | 1 | 2 | 0 | 0 | 0 | 17 | 7.4 | | | |
| (3) ปานกลาง | 1 | 11 | 12 | 10 | 10 | 1 | 7 | 2 | 6 | 3 | 8 | 24 | 3 | 1 | 1 | 100 | 43.7 | | | |
| (4) มาก | 0 | 7 | 5 | 4 | 7 | 3 | 10 | 1 | 5 | 6 | 8 | 30 | 0 | 1 | 0 | 87 | 38.0 | | | |
| (5) มากที่สุด | 0 | 2 | 0 | 5 | 2 | 1 | 4 | 0 | 1 | 0 | 3 | 1 | 0 | 0 | 0 | 19 | 8.3 | | | |
| รวม | 2 | 24 | 17 | 21 | 24 | 5 | 29 | 3 | 12 | 9 | 20 | 57 | 3 | 2 | 1 | 229 | 100.0 | | | |
| (1.8) กิจกรรมด้านสิ่งแวดล้อม/ส่งเสริมการใช้พลังงานทดแทน(Solar cell) | | | | | | | | | | | | | | | | | | | | |
| (1) น้อยมาก | 0 | 0 | 0 | 0 | 2 | 0 | 0 | 0 | 0 | 0 | 0 | 0 | 0 | 0 | 0 | 2 | 0.9 | | | |
| (2) น้อย | 0 | 2 | 0 | 1 | 1 | 0 | 5 | 0 | 0 | 0 | 2 | 3 | 0 | 0 | 0 | 14 | 6.1 | | | |
| (3) ปานกลาง | 2 | 10 | 11 | 6 | 11 | 0 | 11 | 2 | 7 | 4 | 7 | 22 | 1 | 0 | 1 | 95 | 41.5 | | | |
| (4) มาก | 0 | 10 | 5 | 9 | 9 | 5 | 9 | 1 | 5 | 5 | 9 | 31 | 2 | 2 | 0 | 102 | 44.5 | | | |
| (5) มากที่สุด | 0 | 2 | 1 | 5 | 1 | 0 | 4 | 0 | 0 | 0 | 2 | 1 | 0 | 0 | 0 | 16 | 7.0 | | | |
| รวม | 2 | 24 | 17 | 21 | 24 | 5 | 29 | 3 | 12 | 9 | 20 | 57 | 3 | 2 | 1 | 229 | 100.0 | | | |
| (1.9) กิจกรรมด้านสิ่งแวดล้อม/ส่งเสริมการขายสินค้า (ธนาคารปู) | | | | | | | | | | | | | | | | | | | | |
| (1) น้อยมาก | 0 | 1 | 0 | 0 | 2 | 0 | 2 | 0 | 0 | 0 | 0 | 0 | 0 | 0 | 0 | 5 | 2.2 | | | |
| (2) น้อย | 0 | 1 | 0 | 1 | 1 | 0 | 3 | 0 | 0 | 0 | 2 | 3 | 0 | 0 | 0 | 11 | 4.8 | | | |
| (3) ปานกลาง | 1 | 9 | 8 | 7 | 10 | 0 | 12 | 2 | 7 | 4 | 7 | 22 | 1 | 0 | 1 | 91 | 39.7 | | | |
| (4) มาก | 1 | 11 | 8 | 8 | 10 | 5 | 9 | 1 | 5 | 5 | 9 | 31 | 2 | 2 | 0 | 107 | 46.7 | | | |
| (5) มากที่สุด | 0 | 2 | 1 | 5 | 1 | 0 | 3 | 0 | 0 | 0 | 2 | 1 | 0 | 0 | 0 | 15 | 6.6 | | | |
| รวม | 2 | 24 | 17 | 21 | 24 | 5 | 29 | 3 | 12 | 9 | 20 | 57 | 3 | 2 | 1 | 229 | 100.0 | | | |
| (1.10) กิจกรรมด้านสิ่งแวดล้อม/ส่งเสริมการปลูกต้นไม้เพื่อการค้า/ชุมชน (ธนาคารต้นไม้) | | | | | | | | | | | | | | | | | | | | |
| (1) น้อยมาก | 0 | 0 | 0 | 0 | 2 | 0 | 0 | 0 | 0 | 0 | 0 | 0 | 0 | 0 | 0 | 2 | 0.9 | | | |
| (2) น้อย | 0 | 4 | 1 | 1 | 1 | 0 | 5 | 0 | 0 | 0 | 2 | 3 | 0 | 0 | 0 | 17 | 7.4 | | | |
| (3) ปานกลาง | 2 | 8 | 10 | 11 | 15 | 0 | 12 | 2 | 7 | 4 | 7 | 22 | 1 | 0 | 1 | 102 | 44.5 | | | |
| (4) มาก | 0 | 10 | 5 | 4 | 5 | 5 | 9 | 1 | 5 | 5 | 9 | 31 | 2 | 2 | 0 | 93 | 40.6 | | | |
| (5) มากที่สุด | 0 | 2 | 1 | 5 | 1 | 0 | 3 | 0 | 0 | 0 | 2 | 1 | 0 | 0 | 0 | 15 | 6.6 | | | |
| รวม | 2 | 24 | 17 | 21 | 24 | 5 | 29 | 3 | 12 | 9 | 20 | 57 | 3 | 2 | 1 | 229 | 100.0 | | | |

ตารางที่ 3 (ต่อ)

| ประเด็นที่ศึกษา | | จำนวนบงสพทาน | | | | | | | | | | | | | | | | | | | |
|--|---|----------------|----------|-------|------------|---------|----------------|----------|------------|----------------|--------|---------|------------|-------|----------------|-----------|-------|-------|--------|--|-------------|
| | | ตำบลแม่ฟ้าหลวง | | | | | | | | ตำบลก้งเบ็ญตุง | | | | | ตำบลพ่วงะระกาศ | | | | | | รวมทั้งสิ้น |
| | | ม.1 | ม.2 | ม.4 | ม.5 | ม.6 | ม.7 | ม.8 | ม.2 | ม.3 | ม.4 | ม.5 | เทศบาลตำบล | ม.1 | ม.4 | ม.5 | | | | | |
| | | คนสำเร็จ | จำนวนการ | ทำซ้ำ | ป้อนข้อมูล | กล่าวหา | ผู้ตอบความจริง | บ้านเก่า | นำบัตรเก่า | ปิ่นทอง | รวมการ | หาบะการ | คำปรึกษา | คำหา | ตัวใหม่ | หลักเมือง | | | | | |
| | | (2) | (24) | (17) | (21) | (24) | (5) | (29) | (4) | (13) | (10) | (22) | (60) | (3) | (2) | (1) | (237) | | | | |
| จำนวน | จำนวน | จำนวน | จำนวน | จำนวน | จำนวน | จำนวน | จำนวน | จำนวน | จำนวน | จำนวน | จำนวน | จำนวน | จำนวน | จำนวน | จำนวน | จำนวน | จำนวน | จำนวน | ร้อยละ | | |
| 6.7.2 | ความพึงพอใจต่อการดำเนินงานด้านการศึกษา | | | | | | | | | | | | | | | | | | | | |
| | - ไม่ทราบ/วิธีการดำเนินงานไม่เหมาะสม | 0 | 0 | 0 | 3 | 2 | 0 | 0 | 1 | 1 | 1 | 1 | 2 | 0 | 0 | 0 | 11 | 4.6 | | | |
| | - ทราบว่าดีเยี่ยม (ระบุ ระดับความพึงพอใจ) | 2 | 24 | 17 | 18 | 22 | 5 | 29 | 3 | 12 | 9 | 21 | 58 | 3 | 2 | 1 | 226 | 95.4 | | | |
| | รวม | 2 | 24 | 17 | 21 | 24 | 5 | 29 | 4 | 13 | 10 | 22 | 60 | 3 | 2 | 1 | 237 | 100.0 | | | |
| (2.1) กิจกรรมด้านการศึกษา/โครงการพัฒนาคุณภาพการศึกษา (ระบุ วัด/โรงเรียน สถานศึกษา) | | | | | | | | | | | | | | | | | | | | | |
| | (1) น้อยมาก | 0 | 0 | 0 | 0 | 0 | 0 | 2 | 0 | 0 | 0 | 0 | 0 | 0 | 0 | 0 | 2 | 0.9 | | | |
| | (2) น้อย | 0 | 0 | 0 | 2 | 0 | 0 | 1 | 0 | 0 | 0 | 0 | 2 | 0 | 0 | 0 | 5 | 2.2 | | | |
| | (3) ปานกลาง | 1 | 4 | 6 | 7 | 9 | 2 | 8 | 2 | 3 | 3 | 6 | 15 | 3 | 1 | 1 | 71 | 31.4 | | | |
| | (4) มาก | 1 | 16 | 9 | 6 | 11 | 2 | 12 | 1 | 4 | 2 | 11 | 31 | 0 | 1 | 0 | 107 | 47.3 | | | |
| | (5) มากที่สุด | 0 | 4 | 2 | 3 | 2 | 1 | 6 | 0 | 5 | 4 | 4 | 10 | 0 | 0 | 0 | 41 | 18.1 | | | |
| | รวม | 2 | 24 | 17 | 18 | 22 | 5 | 29 | 3 | 12 | 9 | 21 | 58 | 3 | 2 | 1 | 226 | 100.0 | | | |
| (2.2) กิจกรรมด้านการศึกษา/การสนับสนุนด้านการศึกษา | | | | | | | | | | | | | | | | | | | | | |
| | (1) น้อยมาก | 0 | 0 | 0 | 0 | 0 | 0 | 2 | 0 | 0 | 0 | 0 | 0 | 0 | 0 | 0 | 2 | 0.9 | | | |
| | (2) น้อย | 0 | 0 | 0 | 2 | 0 | 0 | 2 | 0 | 0 | 0 | 0 | 2 | 0 | 0 | 0 | 6 | 2.7 | | | |
| | (3) ปานกลาง | 1 | 3 | 4 | 6 | 9 | 1 | 6 | 2 | 2 | 2 | 6 | 11 | 3 | 1 | 1 | 58 | 25.7 | | | |
| | (4) มาก | 1 | 17 | 10 | 7 | 11 | 3 | 13 | 1 | 4 | 4 | 10 | 34 | 0 | 1 | 0 | 116 | 51.3 | | | |
| | (5) มากที่สุด | 0 | 4 | 3 | 3 | 2 | 1 | 6 | 0 | 6 | 3 | 5 | 11 | 0 | 0 | 0 | 44 | 19.5 | | | |
| | รวม | 2 | 24 | 17 | 18 | 22 | 5 | 29 | 3 | 12 | 9 | 21 | 58 | 3 | 2 | 1 | 226 | 100.0 | | | |
| (2.3) กิจกรรมด้านการศึกษา/การสนับสนุนด้านกีฬา | | | | | | | | | | | | | | | | | | | | | |
| | (1) น้อยมาก | 0 | 0 | 0 | 0 | 0 | 0 | 2 | 0 | 0 | 0 | 0 | 0 | 0 | 0 | 0 | 2 | 0.9 | | | |
| | (2) น้อย | 0 | 0 | 0 | 2 | 0 | 0 | 2 | 0 | 0 | 0 | 0 | 2 | 0 | 0 | 0 | 6 | 2.7 | | | |
| | (3) ปานกลาง | 1 | 3 | 4 | 8 | 8 | 1 | 6 | 3 | 3 | 3 | 5 | 12 | 3 | 1 | 1 | 62 | 27.4 | | | |
| | (4) มาก | 1 | 17 | 10 | 5 | 12 | 3 | 13 | 0 | 3 | 3 | 12 | 34 | 0 | 1 | 0 | 114 | 50.4 | | | |
| | (5) มากที่สุด | 0 | 4 | 3 | 3 | 2 | 1 | 6 | 0 | 6 | 3 | 4 | 10 | 0 | 0 | 0 | 42 | 18.6 | | | |
| | รวม | 2 | 24 | 17 | 21 | 24 | 5 | 29 | 3 | 12 | 9 | 21 | 58 | 3 | 2 | 1 | 226 | 100.0 | | | |
| 6.7.3 | ความพึงพอใจต่อการดำเนินงานด้านวัฒนธรรม | | | | | | | | | | | | | | | | | | | | |
| | - ไม่ทราบ/วิธีการดำเนินงานไม่เหมาะสม | 1 | 0 | 0 | 2 | 1 | 0 | 3 | 1 | 1 | 1 | 2 | 2 | 0 | 0 | 0 | 14 | 5.9 | | | |
| | - ทราบว่าดีเยี่ยม (ระบุ ระดับความพึงพอใจ) | 1 | 24 | 17 | 19 | 23 | 5 | 26 | 3 | 12 | 9 | 20 | 58 | 3 | 2 | 1 | 223 | 94.1 | | | |
| | รวม | 2 | 24 | 17 | 21 | 24 | 5 | 29 | 4 | 13 | 10 | 22 | 60 | 3 | 2 | 1 | 237 | 100.0 | | | |

ตารางที่ 3 (ต่อ)

| ประเด็นที่ศึกษา | | จำนวนผลงาน | | | | | | | | | | | | | | | | | |
|---|--|---|-------------|-------|----------|-------|-------------|-------------|----------|------------------|---------|-------------|-----------|-------------|--------------------|-------|--------|-----|------------|
| | | ด้านเคมีทั่วไป | | | | | | | | ด้านเคมีอินทรีย์ | | | | | ด้านเทคโนโลยีวัสดุ | | | | รวมทั้งหมด |
| | | ม.1 | ม.2 | ม.4 | ม.5 | ม.6 | ม.7 | ม.8 | ม.2 | ม.3 | ม.4 | ม.5 | สหภาพค่าน | ม.1 | ม.4 | ม.5 | | | |
| | | คุณธรรม | พหุวัฒนธรรม | ภาษา | นวัตกรรม | ภาษา | วิทยาศาสตร์ | วิทยาศาสตร์ | นวัตกรรม | สังคม | วิชาการ | วิทยาศาสตร์ | ภาษา | วิทยาศาสตร์ | เทคโนโลยี | | | | |
| | | (2) | (24) | (17) | (21) | (24) | (5) | (29) | (4) | (13) | (10) | (22) | (60) | (3) | (2) | (1) | (237) | | |
| | | จำนวน | จำนวน | จำนวน | จำนวน | จำนวน | จำนวน | จำนวน | จำนวน | จำนวน | จำนวน | จำนวน | จำนวน | จำนวน | จำนวน | จำนวน | ร้อยละ | | |
| (3.1) กิจกรรมด้านงานวิจัยนวัตกรรม/โครงการทำปฏิกิริยา | | (1) นวัตกรรม | 0 | 0 | 0 | 0 | 0 | 2 | 0 | 0 | 0 | 0 | 0 | 0 | 0 | 0 | 2 | 0.9 | |
| | | (2) นวัตกรรม | 0 | 0 | 0 | 1 | 0 | 0 | 1 | 0 | 0 | 0 | 2 | 0 | 0 | 0 | 4 | 1.8 | |
| | | (3) ปานกลาง | 0 | 5 | 4 | 9 | 12 | 1 | 7 | 1 | 5 | 4 | 6 | 15 | 3 | 1 | 1 | 74 | 33.2 |
| | | (4) นวัตกรรม | 1 | 16 | 10 | 7 | 9 | 3 | 12 | 2 | 4 | 1 | 11 | 33 | 0 | 1 | 0 | 110 | 49.3 |
| | | (5) นวัตกรรม | 0 | 3 | 3 | 2 | 2 | 1 | 4 | 0 | 3 | 4 | 3 | 8 | 0 | 0 | 0 | 33 | 14.8 |
| รวม | | | 1 | 24 | 17 | 19 | 23 | 5 | 26 | 3 | 12 | 9 | 20 | 58 | 3 | 2 | 1 | 223 | 100.0 |
| (3.2) กิจกรรมด้านงานวิจัยนวัตกรรม/การทำปฏิกิริยา พอลิเมอร์ | | (1) นวัตกรรม | 0 | 0 | 0 | 0 | 0 | 3 | 0 | 0 | 0 | 0 | 0 | 0 | 0 | 0 | 0 | 3 | 1.3 |
| | | (2) นวัตกรรม | 0 | 0 | 0 | 1 | 0 | 0 | 0 | 0 | 0 | 0 | 2 | 0 | 0 | 0 | 0 | 3 | 1.3 |
| | | (3) ปานกลาง | 0 | 4 | 4 | 7 | 9 | 1 | 5 | 1 | 3 | 2 | 6 | 16 | 3 | 1 | 1 | 63 | 28.3 |
| | | (4) นวัตกรรม | 1 | 17 | 10 | 9 | 12 | 2 | 13 | 2 | 7 | 3 | 11 | 32 | 0 | 1 | 0 | 120 | 53.8 |
| | | (5) นวัตกรรม | 0 | 3 | 3 | 2 | 2 | 2 | 5 | 0 | 2 | 4 | 3 | 8 | 0 | 0 | 0 | 34 | 15.2 |
| รวม | | | 1 | 24 | 17 | 19 | 23 | 5 | 26 | 3 | 12 | 9 | 20 | 58 | 3 | 2 | 1 | 223 | 100.0 |
| (3.3) กิจกรรมด้านงานวิจัยนวัตกรรม/โครงการส่งเสริมประเพณีต่างๆ | | (1) นวัตกรรม | 0 | 0 | 0 | 0 | 0 | 2 | 0 | 0 | 0 | 0 | 0 | 0 | 0 | 0 | 0 | 2 | 0.9 |
| | | (2) นวัตกรรม | 0 | 0 | 0 | 1 | 1 | 0 | 1 | 0 | 0 | 0 | 2 | 0 | 0 | 0 | 0 | 5 | 2.2 |
| | | (3) ปานกลาง | 0 | 4 | 4 | 7 | 11 | 1 | 6 | 1 | 3 | 3 | 6 | 17 | 3 | 1 | 1 | 68 | 30.5 |
| | | (4) นวัตกรรม | 1 | 17 | 10 | 9 | 9 | 2 | 12 | 2 | 7 | 2 | 11 | 31 | 0 | 1 | 0 | 114 | 51.1 |
| | | (5) นวัตกรรม | 0 | 3 | 3 | 2 | 2 | 2 | 5 | 0 | 2 | 4 | 3 | 8 | 0 | 0 | 0 | 34 | 15.2 |
| รวม | | | 1 | 24 | 17 | 19 | 23 | 5 | 26 | 3 | 12 | 9 | 20 | 58 | 3 | 2 | 1 | 223 | 100.0 |
| 6.7.4 ความพึงพอใจต่อการดำเนินงานกิจกรรมด้านการศึกษา | | - ไม่ทราบ/ไม่มีกิจกรรม | 1 | 3 | 3 | 4 | 4 | 0 | 1 | 1 | 1 | 1 | 1 | 2 | 0 | 0 | 0 | 22 | 9.3 |
| | | - ทราบว่ามีกิจกรรม (รวมทุกกิจกรรมทั้งหมด) | 1 | 21 | 14 | 17 | 20 | 5 | 28 | 3 | 12 | 9 | 21 | 58 | 3 | 2 | 1 | 215 | 90.7 |
| | | | 2 | 24 | 17 | 21 | 24 | 5 | 29 | 4 | 13 | 10 | 22 | 60 | 3 | 2 | 1 | 237 | 100.0 |
| (4.1) กิจกรรมด้านงานวิจัยนวัตกรรม/โครงการส่งเสริมประเพณีต่างๆ | | (1) นวัตกรรม | 0 | 1 | 0 | 0 | 0 | 0 | 1 | 0 | 0 | 0 | 0 | 0 | 0 | 0 | 0 | 2 | 0.9 |
| | | (2) นวัตกรรม | 0 | 1 | 3 | 4 | 3 | 0 | 2 | 0 | 0 | 1 | 1 | 1 | 0 | 0 | 0 | 16 | 7.4 |
| | | (3) ปานกลาง | 1 | 11 | 9 | 8 | 11 | 1 | 12 | 3 | 2 | 4 | 8 | 12 | 3 | 1 | 1 | 87 | 40.5 |
| | | (4) นวัตกรรม | 0 | 8 | 2 | 1 | 4 | 3 | 9 | 0 | 8 | 3 | 8 | 36 | 0 | 1 | 0 | 83 | 38.6 |
| | | (5) นวัตกรรม | 0 | 0 | 0 | 4 | 2 | 1 | 4 | 0 | 2 | 1 | 4 | 9 | 0 | 0 | 0 | 27 | 12.6 |
| รวม | | | 1 | 21 | 14 | 17 | 20 | 5 | 28 | 3 | 12 | 9 | 21 | 58 | 3 | 2 | 1 | 215 | 100.0 |

ตารางที่ 3 (ต่อ)

| ประเด็นที่ศึกษา | | ด้านเคมีทั่วไป | | | | | | | | | | | | | | | ด้านเคมีอินทรีย์ | | | | | ด้านเคมีประยุกต์ | | | | | รวมทั้งหมด | |
|---|--|----------------|------------------|-----------|---------------|-----------|-------------|------------------|--------------|------------|--------------|------------------|-----------|----------|-----------------|---------------|------------------|-----|-------|-----|--|------------------|--|--|--|--|------------|--|
| | | ม.1 | ม.2 | ม.4 | ม.5 | ม.6 | ม.7 | ม.8 | ม.2 | ม.3 | ม.4 | ม.5 | สหภาพค่าน | ม.1 | ม.4 | ม.5 | | | | | | | | | | | | |
| | | คุณธรรม (2) | พหุวัฒนธรรม (24) | ภาษา (17) | นวัตกรรม (21) | ภาษา (24) | พลังงาน (5) | วิทยาศาสตร์ (29) | นวัตกรรม (4) | สังคม (13) | วิชาการ (10) | วิทยาศาสตร์ (22) | ภาษา (60) | ภาษา (3) | วิทยาศาสตร์ (2) | เทคโนโลยี (1) | | | | | | | | | | | | |
| | | จำนวน | จำนวน | จำนวน | จำนวน | จำนวน | จำนวน | จำนวน | จำนวน | จำนวน | จำนวน | จำนวน | จำนวน | จำนวน | จำนวน | จำนวน | | | | | | | | | | | | |
| | | | | | | | | | | | | | | | | | | | (237) | | | | | | | | | |
| (4.2) กิจกรรมด้านงานวิจัยนวัตกรรม/โครงการส่งเสริมประเพณีต่างๆ | | | 0 | 1 | 0 | 0 | 0 | 0 | 2 | 0 | 0 | 0 | 0 | 0 | 0 | 0 | 0 | 0 | 3 | 1.4 | | | | | | | | |
| (1) นวัตกรรม | | | 0 | 1 | 1 | 0 | 2 | 0 | 2 | 0 | 0 | 1 | 0 | 1 | 0 | 0 | 0 | 8 | 3.7 | | | | | | | | | |
| (2) นวัตกรรม | | | 1 | 14 | 9 | 9 | 12 | 1 | 11 | 2 | 3 | 3 | 11 | 15 | 3 | 2 | 1 | 97 | 45.1 | | | | | | | | | |
| (3) ปานกลาง | | | 0 | 5 | 4 | 3 | 4 | 4 | 9 | 1 | 8 | 5 | 8 | 37 | 0 | 0 | 0 | 88 | 40.9 | | | | | | | | | |
| (4) นวัตกรรม | | | 0 | 0 | 0 | 5 | 2 | 0 | 4 | 0 | 1 | 0 | 2 | 5 | 0 | 0 | 0 | 19 | 8.8 | | | | | | | | | |
| (5) นวัตกรรม | | | 1 | 21 | 14 | 17 | 20 | 5 | 28 | 3 | 12 | 9 | 21 | 58 | 3 | 2 | 1 | 215 | 100.0 | | | | | | | | | |
| รวม | | | 1 | 21 | 14 | 17 | 20 | 5 | 28 | 3 | 12 | 9 | 21 | 58 | 3 | 2 | 1 | 215 | 100.0 | | | | | | | | | |
| (4.3) กิจกรรมด้านงานวิจัยนวัตกรรม/โครงการส่งเสริมประเพณีต่างๆ | | | 0 | 1 | 0 | 0 | 0 | 0 | 2 | 0 | 0 | 0 | 0 | 0 | 0 | 0 | 0 | 3 | 1.4 | | | | | | | | | |
| (1) นวัตกรรม | | | 0 | 3 | 1 | 4 | 2 | 0 | 4 | 0 | 0 | 1 | 0 | 1 | 0 | 0 | 0 | 16 | 7.4 | | | | | | | | | |
| (2) นวัตกรรม | | | 1 | 12 | 7 | 5 | 11 | 1 | 10 | 3 | 3 | 4 | 11 | 14 | 3 | 1 | 1 | 87 | 40.5 | | | | | | | | | |
| (3) ปานกลาง | | | 0 | 5 | 4 | 4 | 5 | 4 | 8 | 0 | 9 | 4 | 8 | 38 | 0 | 1 | 0 | 90 | 41.9 | | | | | | | | | |
| (4) นวัตกรรม | | | 0 | 0 | 2 | 4 | 2 | 0 | 4 | 0 | 0 | 2 | 5 | 0 | 0 | 0 | 0 | 19 | 8.8 | | | | | | | | | |
| (5) นวัตกรรม | | | 1 | 21 | 14 | 17 | 20 | 5 | 28 | 3 | 12 | 9 | 21 | 58 | 3 | 2 | 1 | 215 | 100.0 | | | | | | | | | |
| รวม | | | 1 | 21 | 14 | 17 | 20 | 5 | 28 | 3 | 12 | 9 | 21 | 58 | 3 | 2 | 1 | 215 | 100.0 | | | | | | | | | |
| (4.4) กิจกรรมด้านงานวิจัยนวัตกรรม/โครงการส่งเสริมประเพณีต่างๆ | | | 0 | 1 | 0 | 0 | 0 | 0 | 2 | 0 | 0 | 0 | 0 | 0 | 0 | 0 | 0 | 3 | 1.4 | | | | | | | | | |
| (1) นวัตกรรม | | | 0 | 2 | 0 | 1 | 1 | 0 | 4 | 0 | 0 | 1 | 0 | 1 | 0 | 0 | 0 | 10 | 4.7 | | | | | | | | | |
| (2) นวัตกรรม | | | 1 | 12 | 8 | 10 | 13 | 2 | 13 | 3 | 5 | 4 | 11 | 13 | 3 | 1 | 1 | 100 | 46.5 | | | | | | | | | |
| (3) ปานกลาง | | | 0 | 6 | 5 | 3 | 4 | 3 | 6 | 0 | 7 | 3 | 8 | 40 | 0 | 1 | 0 | 86 | 40.0 | | | | | | | | | |
| (4) นวัตกรรม | | | 0 | 0 | 1 | 3 | 2 | 0 | 3 | 0 | 0 | 1 | 2 | 4 | 0 | 0 | 0 | 16 | 7.4 | | | | | | | | | |
| (5) นวัตกรรม | | | 1 | 21 | 14 | 17 | 20 | 5 | 28 | 3 | 12 | 9 | 21 | 58 | 3 | 2 | 1 | 215 | 100.0 | | | | | | | | | |
| รวม | | | 1 | 21 | 14 | 17 | 20 | 5 | 28 | 3 | 12 | 9 | 21 | 58 | 3 | 2 | 1 | 215 | 100.0 | | | | | | | | | |
| (4.5) กิจกรรมด้านงานวิจัยนวัตกรรม/โครงการส่งเสริมประเพณีต่างๆ | | | 0 | 1 | 0 | 0 | 0 | 0 | 2 | 0 | 0 | 0 | 0 | 0 | 0 | 0 | 0 | 3 | 1.4 | | | | | | | | | |
| (1) นวัตกรรม | | | 0 | 2 | 0 | 4 | 3 | 0 | 3 | 0 | 0 | 1 | 0 | 1 | 0 | 0 | 0 | 14 | 6.5 | | | | | | | | | |
| (2) นวัตกรรม | | | 1 | 11 | 9 | 5 | 11 | 2 | 12 | 3 | 5 | 4 | 11 | 15 | 3 | 1 | 1 | 94 | 43.7 | | | | | | | | | |
| (3) ปานกลาง | | | 0 | 7 | 4 | 5 | 4 | 3 | 8 | 0 | 7 | 3 | 7 | 39 | 0 | 1 | 0 | 88 | 40.9 | | | | | | | | | |
| (4) นวัตกรรม | | | 0 | 0 | 1 | 3 | 2 | 0 | 3 | 0 | 0 | 1 | 3 | 3 | 0 | 0 | 0 | 16 | 7.4 | | | | | | | | | |
| (5) นวัตกรรม | | | 1 | 21 | 14 | 17 | 20 | 5 | 28 | 3 | 12 | 9 | 21 | 58 | 3 | 2 | 1 | 215 | 100.0 | | | | | | | | | |
| รวม | | | 1 | 21 | 14 | 17 | 20 | 5 | 28 | 3 | 12 | 9 | 21 | 58 | 3 | 2 | 1 | 215 | 100.0 | | | | | | | | | |

ตารางที่ 3 (ต่อ)

| ประเด็นที่ศึกษา | จำนวนบรรทัดหน้า | | | | | | | | | | | | | | | | |
|--|-----------------|----------|----------|----------|----------|----------|----------|----------|------------|----------|----------|----------|----------|----------|----------|-------------|--------|
| | ด้านเนื้อหา | | | | | | | | ด้านเทคนิค | | | | | | | ด้านผลกระทบ | |
| | ม. 1 | ม. 2 | ม. 4 | ม. 5 | ม. 6 | ม. 7 | ม. 8 | ม. 2 | ม. 3 | ม. 4 | ม. 5 | สหภาพ | ม. 1 | ม. 4 | ม. 5 | รวมทั้งหมด | |
| | ฉบับร่าง | ฉบับร่าง | ฉบับร่าง | ฉบับร่าง | ฉบับร่าง | ฉบับร่าง | ฉบับร่าง | ฉบับร่าง | ฉบับร่าง | ฉบับร่าง | ฉบับร่าง | ฉบับร่าง | ฉบับร่าง | ฉบับร่าง | ฉบับร่าง | | |
| | (2) | (24) | (17) | (21) | (24) | (5) | (29) | (4) | (13) | (10) | (22) | (60) | (3) | (2) | (1) | จำนวน | ร้อยละ |
| (4.6) กิจกรรมด้านสื่อ-สารคดี/โครงการส่งเสริมการท่องเที่ยว | | | | | | | | | | | | | | | | | |
| (1) น้อยมาก | 0 | 2 | 0 | 0 | 0 | 0 | 2 | 0 | 0 | 0 | 0 | 0 | 0 | 0 | 0 | 4 | 1.9 |
| (2) น้อย | 0 | 2 | 0 | 6 | 3 | 0 | 3 | 0 | 0 | 1 | 1 | 1 | 0 | 0 | 0 | 17 | 7.9 |
| (3) ปานกลาง | 1 | 11 | 11 | 5 | 12 | 1 | 11 | 3 | 4 | 4 | 9 | 17 | 3 | 1 | 1 | 94 | 43.7 |
| (4) มาก | 0 | 6 | 3 | 3 | 4 | 4 | 9 | 0 | 7 | 3 | 8 | 36 | 0 | 1 | 0 | 84 | 39.1 |
| (5) มากที่สุด | 0 | 0 | 0 | 3 | 1 | 0 | 3 | 0 | 1 | 1 | 3 | 4 | 0 | 0 | 0 | 16 | 7.4 |
| รวม | 1 | 21 | 14 | 17 | 20 | 5 | 28 | 3 | 12 | 9 | 21 | 58 | 3 | 2 | 1 | 215 | 100.0 |
| 6.7.5 ความพึงพอใจต่อการดำเนินงานกิจกรรมด้านสุขภาพและความปลอดภัย | | | | | | | | | | | | | | | | | |
| - ไม่ทราบว่ามีการดำเนินงานหรือไม่ | 1 | 3 | 5 | 4 | 5 | 0 | 2 | 1 | 1 | 1 | 1 | 2 | 0 | 0 | 0 | 26 | 11.0 |
| - ทราบว่ามีกิจกรรม (ระบุ ระบุที่ความพึงพอใจ) | 1 | 21 | 12 | 17 | 19 | 5 | 27 | 3 | 12 | 9 | 21 | 58 | 3 | 2 | 1 | 211 | 89.0 |
| รวม | 2 | 24 | 17 | 21 | 24 | 5 | 29 | 4 | 13 | 10 | 22 | 60 | 3 | 2 | 1 | 237 | 100.0 |
| (5.1) กิจกรรมด้านสุขภาพและความปลอดภัย/สนับสนุนกิจกรรมด้านความปลอดภัย | | | | | | | | | | | | | | | | | |
| ในช่วงเวลาต่างๆ เช่น เทศกาลสงกรานต์ และช่วงเทศกาลปีใหม่ | | | | | | | | | | | | | | | | | |
| (1) น้อยมาก | 0 | 1 | 0 | 0 | 2 | 0 | 1 | 0 | 0 | 0 | 0 | 0 | 0 | 0 | 0 | 4 | 1.9 |
| (2) น้อย | 1 | 2 | 1 | 5 | 2 | 0 | 3 | 0 | 0 | 1 | 1 | 2 | 0 | 0 | 0 | 18 | 8.5 |
| (3) ปานกลาง | 0 | 10 | 7 | 7 | 10 | 2 | 12 | 3 | 4 | 4 | 10 | 15 | 3 | 1 | 1 | 89 | 42.2 |
| (4) มาก | 0 | 8 | 3 | 2 | 4 | 3 | 9 | 0 | 7 | 3 | 7 | 34 | 0 | 1 | 0 | 81 | 38.4 |
| (5) มากที่สุด | 0 | 0 | 1 | 3 | 1 | 0 | 2 | 0 | 1 | 1 | 3 | 7 | 0 | 0 | 0 | 19 | 9.0 |
| รวม | 1 | 21 | 12 | 17 | 19 | 5 | 27 | 3 | 12 | 9 | 21 | 58 | 3 | 2 | 1 | 211 | 100.0 |
| 6.8 ความพึงพอใจในการดำเนินงานโครงการ | | | | | | | | | | | | | | | | | |
| (1) ไม่มี | 2 | 23 | 17 | 19 | 24 | 5 | 29 | 3 | 13 | 10 | 22 | 58 | 3 | 2 | 1 | 231 | 97.5 |
| (2) มี (ระบุ) | 0 | 1 | 0 | 2 | 0 | 0 | 0 | 1 | 0 | 0 | 0 | 2 | 0 | 0 | 0 | 6 | 2.5 |
| รวม | 2 | 24 | 17 | 21 | 24 | 5 | 29 | 4 | 13 | 10 | 22 | 60 | 3 | 2 | 1 | 237 | 100.0 |

ตารางที่ 3 ผลการศึกษาทัศนคติของหัวหน้าครัวเรือนหรือผู้แทนหัวหน้าครัวเรือน
ต่อการดำเนินการโครงการกลุ่มโรงงานเครื่องสหวิทยา ในรัศมี 3-5 กิโลเมตร รอบโรงงาน (SSI)

| ประเด็นที่ศึกษา | ด้านบางสะพาน | | | | | | | | | | | | | | | | |
|--|--------------|----------|-------|---------|----------------|--------|-------|---------|----------------|--------|--------|-----------|-------------|---------|------------|--------|--|
| | ด้านแม่รำพึง | | | | ด้านก้านหินปูน | | | | ด้านสหประชาสัน | | | | ด้านธงชัย | | รวมทั้งหมด | | |
| | ม. 1 | ม. 2 | ม. 3 | ม. 5 | ม. 2 | ม. 3 | ม. 4 | ม. 5 | ม. 6 | ม.1 | ม.4 | ม.5 | ม.7 | ม.10 | | | |
| | ดอนเสาราย | ท่ามะนาว | อำมาง | ปากคลอง | นาถิขวง | บ่อแดง | ระหาร | ทรายขาว | ดอนทาง | ฝายท่า | มีร่อง | หลักเมือง | ทุ่งมะพร้าว | ชัยมงคล | | | |
| | (19) | (3) | (14) | (2) | (19) | (2) | (17) | (2) | (29) | (22) | (13) | (16) | (1) | (2) | (161) | | |
| | จำนวน | จำนวน | จำนวน | จำนวน | จำนวน | จำนวน | จำนวน | จำนวน | จำนวน | จำนวน | จำนวน | จำนวน | จำนวน | จำนวน | จำนวน | ร้อยละ | |
| ตอนที่ 1 ข้อมูลทั่วไปของผู้ตอบแบบสำรวจ | | | | | | | | | | | | | | | | | |
| 1.1 เพศ | | | | | | | | | | | | | | | | | |
| (1) ชาย | 9 | 1 | 7 | 1 | | 1 | 7 | 1 | 12 | 12 | 5 | 8 | 0 | 1 | 65 | 40.4 | |
| (2) หญิง | 10 | 2 | 7 | 1 | 7 | 1 | 10 | 1 | 17 | 10 | 8 | 8 | 1 | 1 | 84 | 52.2 | |
| (3) ไม่ต้องการระบุ | 0 | 0 | 0 | 0 | 12 | 0 | 0 | 0 | 0 | 0 | 0 | 0 | 0 | 0 | 12 | 7.5 | |
| รวม | 19 | 3 | 14 | 2 | 19 | 2 | 17 | 2 | 29 | 22 | 13 | 16 | 1 | 2 | 161 | 100.0 | |
| 1.2 อายุ (อายุต่ำกว่า 18 ปี ไม่ทำการสำรวจ) | | | | | | | | | | | | | | | | | |
| (1) 18-20 ปี | 0 | 0 | 0 | 0 | 0 | 0 | 0 | 0 | 0 | 0 | 0 | 0 | 0 | 0 | 0 | 0.0 | |
| (2) 21-30 ปี | 0 | 0 | 0 | 0 | 1 | 0 | 1 | 0 | 3 | 4 | 0 | 1 | 0 | 0 | 10 | 6.2 | |
| (3) 31-40 ปี | 2 | 0 | 4 | 1 | 7 | 1 | 2 | 0 | 8 | 3 | 2 | 3 | 0 | 1 | 34 | 21.1 | |
| (4) 41-50 ปี | 6 | 2 | 2 | 0 | 3 | 1 | 6 | 1 | 9 | 7 | 4 | 6 | 0 | 0 | 47 | 29.2 | |
| (5) 51-60 ปี | 3 | 0 | 5 | 1 | 4 | 0 | 7 | 0 | 5 | 7 | 5 | 6 | 0 | 1 | 44 | 27.3 | |
| (6) มากกว่า 60 ปี | 7 | 1 | 2 | 0 | 3 | 0 | 1 | 0 | 2 | 0 | 2 | 0 | 1 | 0 | 19 | 11.8 | |
| (7) ไม่ต้องการระบุ | 1 | 0 | 1 | 0 | 1 | 0 | 0 | 1 | 2 | 1 | 0 | 0 | 0 | 0 | 7 | 4.3 | |
| รวม | 19 | 3 | 14 | 2 | 19 | 2 | 17 | 2 | 29 | 22 | 13 | 16 | 1 | 2 | 161 | 100.0 | |
| 1.3 ระดับการศึกษาสูงสุด | | | | | | | | | | | | | | | | | |
| (1) ไม่ได้เรียนหนังสือ | 0 | 0 | 0 | 0 | 0 | 0 | 0 | 0 | 0 | 0 | 0 | 0 | 0 | 0 | 0 | 0.0 | |
| (2) ประถมศึกษา | 9 | 1 | 4 | 0 | 2 | 0 | 4 | 0 | 5 | 7 | 5 | 6 | 1 | 0 | 44 | 27.3 | |
| (3) มัธยมศึกษาตอนต้น | 5 | 0 | 1 | 1 | 3 | 1 | 2 | 0 | 4 | 3 | 0 | 1 | 0 | 1 | 22 | 13.7 | |
| (4) มัธยมศึกษาตอนปลาย/ปวช. | 3 | 1 | 4 | 1 | 4 | 1 | 4 | 0 | 6 | 3 | 7 | 3 | 0 | 1 | 38 | 23.6 | |
| (5) อนุปริญญา/ปวส. | 1 | 1 | 2 | 0 | 3 | 0 | 0 | 0 | 5 | 0 | 0 | 1 | 0 | 0 | 13 | 8.1 | |
| (6)ปริญญาตรี | 0 | 0 | 0 | 0 | 3 | 0 | 2 | 0 | 4 | 7 | 1 | 5 | 0 | 0 | 22 | 13.7 | |
| (7) สูงกว่าปริญญาตรี | 0 | 0 | 0 | 0 | 0 | 0 | 0 | 0 | 1 | 0 | 0 | 0 | 0 | 0 | 1 | 0.6 | |
| (8) ไม่ต้องการระบุ | 1 | 0 | 3 | 0 | 4 | 0 | 5 | 2 | 4 | 2 | 0 | 0 | 0 | 0 | 21 | 13.0 | |
| รวม | 19 | 3 | 14 | 2 | 19 | 2 | 17 | 2 | 29 | 22 | 13 | 16 | 1 | 2 | 161 | 100.0 | |

ตารางที่ 3 (ต่อ)

| ประเด็นที่ศึกษา | ด้านบางสะพาน | | | | | | | | | | | | | | | | |
|---|--------------|----------|-------|---------|----------------|--------|-------|---------|----------------|--------|--------|-----------|-------------|---------|------------|--------|-----|
| | ด้านแม่รำพึง | | | | ด้านก้านหินปูน | | | | ด้านสหประชาสัน | | | | ด้านธงชัย | | รวมทั้งหมด | | |
| | ม. 1 | ม. 2 | ม. 3 | ม. 5 | ม. 2 | ม. 3 | ม. 4 | ม. 5 | ม. 6 | ม.1 | ม.4 | ม.5 | ม.7 | ม.10 | | | |
| | ดอนเสาราย | ท่ามะนาว | อำมาง | ปากคลอง | นาถิขวง | บ่อแดง | ระหาร | ทรายขาว | ดอนทาง | ฝายท่า | มีร่อง | หลักเมือง | ทุ่งมะพร้าว | ชัยมงคล | | | |
| | (19) | (3) | (14) | (2) | (19) | (2) | (17) | (2) | (29) | (22) | (13) | (16) | (1) | (2) | (161) | | |
| | จำนวน | จำนวน | จำนวน | จำนวน | จำนวน | จำนวน | จำนวน | จำนวน | จำนวน | จำนวน | จำนวน | จำนวน | จำนวน | จำนวน | จำนวน | ร้อยละ | |
| 1.4 สถานภาพในครอบครัว | | | | | | | | | | | | | | | | | |
| (1) หัวหน้าครอบครัว | 9 | 2 | 3 | 1 | 5 | 1 | 5 | 1 | 8 | 11 | 4 | 9 | 0 | 1 | 60 | 37.3 | |
| (2) ผู้ดูแล้วย (คู่สมรส) | 5 | 0 | 5 | 1 | 7 | 0 | 7 | 0 | 8 | 6 | 6 | 6 | 1 | 0 | 52 | 32.3 | |
| (3) ผู้ดูแล้วย (บุตร/ธิดา) | 3 | 0 | 3 | 0 | 3 | 1 | 3 | 0 | 7 | 5 | 2 | 1 | 0 | 1 | 29 | 18.0 | |
| (4) ผู้ดูแล้วย (บุพการี) | 2 | 1 | 2 | 0 | 2 | 0 | 2 | 1 | 1 | 0 | 1 | 0 | 0 | 0 | 12 | 7.5 | |
| (5) ผู้ดูแล้วย (ญาติ) | 0 | 0 | 1 | 0 | 2 | 0 | 0 | 0 | 5 | 0 | 0 | 0 | 0 | 0 | 8 | 5.0 | |
| (6) อื่นๆ | 0 | 0 | 0 | 0 | 0 | 0 | 0 | 0 | 0 | 0 | 0 | 0 | 0 | 0 | 0 | 0.0 | |
| รวม | 19 | 3 | 14 | 2 | 19 | 2 | 17 | 2 | 29 | 22 | 13 | 16 | 1 | 2 | 161 | 100.0 | |
| 1.5 อาชีพ (ตอบได้มากกว่า 1 ข้อ) | | | | | | | | | | | | | | | | | |
| (1) ค้าขาย | 3 | 2 | 5 | 2 | 8 | 1 | 9 | 0 | 11 | 8 | 9 | 6 | 1 | 1 | 66 | 29.5 | |
| (2) ธุรกิจส่วนตัว/อาชีพอิสระ | 1 | 0 | 5 | 0 | 3 | 1 | 3 | 1 | 11 | 7 | 5 | 6 | 0 | 1 | 44 | 19.6 | |
| (3) ข้าราชการ/รัฐวิสาหกิจ | 0 | 0 | 0 | 0 | 0 | 0 | 0 | 0 | 0 | 0 | 0 | 1 | 1 | 0 | 0 | 2 | 0.9 |
| (4) พนักงาน/ลูกจ้างเอกชน | 2 | 0 | 0 | 0 | 2 | 0 | 2 | 0 | 4 | 4 | 1 | 1 | 0 | 0 | 16 | 7.1 | |
| (5) เกษตรกร | 8 | 0 | 1 | 0 | 6 | 2 | 2 | 1 | 5 | 9 | 2 | 7 | 1 | 1 | 45 | 20.1 | |
| (6) รับจ้างทั่วไป | 9 | 2 | 5 | 1 | 2 | 0 | 4 | 0 | 3 | 2 | 2 | 4 | 0 | 0 | 34 | 15.2 | |
| (7) รับจ้างในภาคอุตสาหกรรม | 2 | 0 | 0 | 0 | 1 | 1 | 1 | 0 | 3 | 0 | 0 | 0 | 0 | 0 | 8 | 3.6 | |
| (8) รับจ้างในภาคอุตสาหกรรม | 0 | 0 | 0 | 0 | 0 | 0 | 0 | 0 | 0 | 0 | 0 | 0 | 0 | 0 | 0 | 0.0 | |
| (9) ไม่ได้ประกอบอาชีพ | 0 | 1 | 1 | 0 | 2 | 0 | 0 | 0 | 0 | 0 | 0 | 0 | 0 | 0 | 4 | 1.8 | |
| (10) อื่นๆ | 4 | 0 | 1 | 0 | 0 | 0 | 0 | 0 | 0 | 0 | 0 | 0 | 0 | 0 | 5 | 2.2 | |
| (11) ไม่ต้องการระบุ | 0 | 0 | 0 | 0 | 0 | 0 | 0 | 0 | 0 | 0 | 0 | 0 | 0 | 0 | 0 | 0.0 | |
| รวม | 29 | 5 | 18 | 3 | 24 | 5 | 21 | 2 | 37 | 30 | 20 | 25 | 2 | 3 | 224 | 100.0 | |
| 1.6 สมาชิกในครอบครัวที่ทำงานในกลุ่มบริษัทเครื่องสหวิทยา | | | | | | | | | | | | | | | | | |
| (1) ไม่มี | 9 | 3 | 13 | 2 | 17 | 2 | 17 | 2 | 28 | 21 | 9 | 15 | 1 | 2 | 141 | 87.6 | |
| (2) มี | 10 | 0 | 1 | 0 | 2 | 0 | 0 | 0 | 1 | 1 | 4 | 1 | 0 | 0 | 20 | 12.4 | |
| รวม | 19 | 3 | 14 | 2 | 19 | 2 | 17 | 2 | 29 | 22 | 13 | 16 | 1 | 2 | 161 | 100.0 | |
| 1.7 สมาชิกในครอบครัวที่มีความสนใจเข้าทำงานในกลุ่มบริษัทเครื่องสหวิทยา | | | | | | | | | | | | | | | | | |
| (1) ไม่มี | 11 | 3 | 13 | 1 | 18 | 2 | 16 | 2 | 29 | 19 | 12 | 16 | 0 | 2 | 144 | 89.4 | |
| (2) มี | 8 | 0 | 1 | 1 | 1 | 0 | 1 | 0 | 0 | 3 | 1 | 0 | 1 | 0 | 17 | 10.6 | |
| รวม | 19 | 3 | 14 | 2 | 19 | 2 | 17 | 2 | 29 | 22 | 13 | 16 | 1 | 2 | 161 | 100.0 | |

ตารางที่ 3 (ต่อ)

| ประเด็นที่ศึกษา | | อำเภอบางสะพาน | | | | | | | | | | | | | | | รวมทั้งหมด (161) | |
|-----------------|--|---------------|----------|----------|---------|----------------|--------|-------|---------|--------|------------------|--------|-----------|-------------|-----------|--------|---------------------|--|
| | | ตำบลแม่รำพึง | | | | ตำบลก้านหินพูน | | | | | ตำบลพงศ์ประศาสน์ | | | | ตำบลธงชัย | | | |
| | | ม. 1 | ม. 2 | ม. 3 | ม. 5 | ม. 2 | ม. 3 | ม. 4 | ม. 5 | ม. 6 | ม.1 | ม.4 | ม.5 | ม.7 | ม.10 | | | |
| | | ดอนเส้าราษฎร์ | ท่ามะนาว | อำเภอยาง | ปากคลอง | นาถิขวง | บ่อแดง | ระหาร | ทรายขาว | ดอนทาง | ฝ้ายท่า | มีร่อง | หลักเมือง | ทุ่งมะพร้าว | ชัยมงคล | | | |
| | | (19) | (3) | (14) | (2) | (19) | (2) | (17) | (2) | (29) | (22) | (13) | (16) | (1) | (2) | | | |
| จำนวน | จำนวน | จำนวน | จำนวน | จำนวน | จำนวน | จำนวน | จำนวน | จำนวน | จำนวน | จำนวน | จำนวน | จำนวน | จำนวน | จำนวน | จำนวน | ร้อยละ | | |
| 1.8 | ภูมิสำเนา | | | | | | | | | | | | | | | | | |
| (1) | เป็นคนในพื้นที่ตำบลก้านหิน (ข้ามไปตอนข้อ 1.10) | 17 | 3 | 14 | 1 | 18 | 2 | 17 | 2 | 29 | 22 | 13 | 16 | 1 | 2 | 157 | 97.5 | |
| (2) | ย้ายมาจากรัฐบาลอื่น เนื่องจาก (ระบุ) | 2 | 0 | 0 | 1 | 1 | 0 | 0 | 0 | 0 | 0 | 0 | 0 | 0 | 0 | 4 | 2.5 | |
| (3) | ไม่ต้องการระบุ | 0 | 0 | 0 | 0 | 0 | 0 | 0 | 0 | 0 | 0 | 0 | 0 | 0 | 0 | 0 | 0.0 | |
| รวม | | 19 | 3 | 14 | 2 | 19 | 2 | 17 | 2 | 29 | 22 | 13 | 16 | 1 | 2 | 161 | 100.0 | |
| 1.8.1 | ย้ายมาจากรัฐบาลอื่น เนื่องจาก | | | | | | | | | | | | | | | | | |
| (2.1) | ติดตามครอบครัว/คนงาน | 2 | 0 | 0 | 0 | 0 | 0 | 0 | 0 | 0 | 0 | 0 | 0 | 0 | 0 | 2 | 50.0 | |
| (2.2) | ประกอบอาชีพ | 0 | 0 | 0 | 0 | 0 | 0 | 0 | 0 | 0 | 0 | 0 | 0 | 0 | 0 | 0 | 0.0 | |
| (2.3) | เรียนหนังสือ | 0 | 0 | 0 | 0 | 0 | 0 | 0 | 0 | 0 | 0 | 0 | 0 | 0 | 0 | 0 | 0.0 | |
| (2.4) | ย้ายที่อยู่อาศัย | 0 | 0 | 0 | 1 | 1 | 0 | 0 | 0 | 0 | 0 | 0 | 0 | 0 | 0 | 2 | 50.0 | |
| (2.5) | อื่นๆ (ระบุ) | 0 | 0 | 0 | 0 | 0 | 0 | 0 | 0 | 0 | 0 | 0 | 0 | 0 | 0 | 0 | 0.0 | |
| รวม | | 2 | 0 | 0 | 1 | 1 | 0 | 0 | 0 | 0 | 0 | 0 | 0 | 0 | 0 | 4 | 100.0 | |
| 1.9 | จากข้อ 1.8 (2) ระยะเวลาที่อาศัยอยู่ในพื้นที่ | | | | | | | | | | | | | | | | | |
| (1) | น้อยกว่า 1 ปี | 0 | 0 | 0 | 0 | 0 | 0 | 0 | 0 | 0 | 0 | 0 | 0 | 0 | 0 | 0 | 0.0 | |
| (2) | 1-5 ปี | 0 | 0 | 0 | 0 | 0 | 0 | 0 | 0 | 0 | 0 | 0 | 0 | 0 | 0 | 0 | 0.0 | |
| (3) | 6-10 ปี | 1 | 0 | 0 | 0 | 0 | 0 | 0 | 0 | 0 | 0 | 0 | 0 | 0 | 0 | 1 | 25.0 | |
| (4) | 11-15 ปี | 0 | 0 | 0 | 0 | 0 | 0 | 0 | 0 | 0 | 0 | 0 | 0 | 0 | 0 | 0 | 0.0 | |
| (5) | 16-20 ปี | 0 | 0 | 0 | 0 | 0 | 0 | 0 | 0 | 0 | 0 | 0 | 0 | 0 | 0 | 0 | 0.0 | |
| (6) | มากกว่า 20 ปี | 1 | 0 | 0 | 1 | 1 | 0 | 0 | 0 | 0 | 0 | 0 | 0 | 0 | 0 | 3 | 75.0 | |
| รวม | | 2 | 0 | 0 | 1 | 1 | 0 | 0 | 0 | 0 | 0 | 0 | 0 | 0 | 0 | 4 | 100.0 | |
| 1.10 | แผนการย้ายที่อยู่อาศัย | | | | | | | | | | | | | | | | | |
| (1) | ไม่มีแผนที่จะย้าย | 19 | 3 | 14 | 1 | 17 | 1 | 17 | 2 | 28 | 22 | 13 | 16 | 1 | 2 | 156 | 96.9 | |
| (2) | มีแผนที่จะย้าย | 0 | 0 | 0 | 0 | 0 | 0 | 0 | 0 | 0 | 0 | 0 | 0 | 0 | 0 | 0 | 0.0 | |
| (3) | ยังไม่แน่ใจ | 0 | 0 | 0 | 1 | 0 | 1 | 0 | 0 | 1 | 0 | 0 | 0 | 0 | 0 | 3 | 1.9 | |
| (4) | ไม่ต้องการระบุ | 0 | 0 | 0 | 0 | 2 | 0 | 0 | 0 | 0 | 0 | 0 | 0 | 0 | 0 | 2 | 1.2 | |
| รวม | | 19 | 3 | 14 | 2 | 19 | 2 | 17 | 2 | 29 | 22 | 13 | 16 | 1 | 2 | 161 | 100.0 | |

ตารางที่ 3 (ต่อ)

| ประเด็นที่ศึกษา | | อำเภอบางสะพาน | | | | | | | | | | | | | | | | รวมทั้งหมด | |
|--|-------|---------------|----------|----------|---------|----------------|--------|-------|---------|------------------|---------|--------|-----------|-------------|---------|--------|--|------------|--|
| | | ตำบลแม่รำพึง | | | | ตำบลก้านหินพูน | | | | ตำบลพงศ์ประศาสน์ | | | | ตำบลธงชัย | | | | | |
| | | ม. 1 | ม. 2 | ม. 3 | ม. 5 | ม. 2 | ม. 3 | ม. 4 | ม. 5 | ม. 6 | ม.1 | ม.4 | ม.5 | ม.7 | ม.10 | | | | |
| | | ดอนเส้าราษฎร์ | ท่ามะนาว | อำเภอยาง | ปากคลอง | นาถิขวง | บ่อแดง | ระหาร | ทรายขาว | ดอนทาง | ฝ้ายท่า | มีร่อง | หลักเมือง | ทุ่งมะพร้าว | ชัยมงคล | | | | |
| | | (19) | (3) | (14) | (2) | (19) | (2) | (17) | (2) | (29) | (22) | (13) | (16) | (1) | (2) | | | | |
| จำนวน | จำนวน | จำนวน | จำนวน | จำนวน | จำนวน | จำนวน | จำนวน | จำนวน | จำนวน | จำนวน | จำนวน | จำนวน | จำนวน | จำนวน | จำนวน | ร้อยละ | | | |
| ตอนที่ 2 ปัญหาผลกระทบด้านสิ่งแวดล้อมที่ชุมชนได้รับ | | | | | | | | | | | | | | | | | | | |
| 2.1 ปัญหาผลกระทบด้านสิ่งแวดล้อมที่ชุมชนได้รับ | | | | | | | | | | | | | | | | | | | |
| (1) คุณภาพของ | | | | | | | | | | | | | | | | | | | |
| - ไม่ได้รับผลกระทบ | | | | | | | | | | | | | | | | | | | |
| - ได้รับผลกระทบ | | | | | | | | | | | | | | | | | | | |
| รวม | | | | | | | | | | | | | | | | | | | |
| ได้รับผลกระทบ/ระดับ | | | | | | | | | | | | | | | | | | | |
| - น้อย | | | | | | | | | | | | | | | | | | | |
| - ปานกลาง | | | | | | | | | | | | | | | | | | | |
| - มาก | | | | | | | | | | | | | | | | | | | |
| รวม | | | | | | | | | | | | | | | | | | | |
| ได้รับผลกระทบ/ระยะเวลา | | | | | | | | | | | | | | | | | | | |
| - บางเวลา | | | | | | | | | | | | | | | | | | | |
| - ตลอดเวลา | | | | | | | | | | | | | | | | | | | |
| รวม | | | | | | | | | | | | | | | | | | | |
| ได้รับผลกระทบ/แหล่งที่มา | | | | | | | | | | | | | | | | | | | |
| - ระบุไม่ได้ | | | | | | | | | | | | | | | | | | | |
| - ระบุได้ | | | | | | | | | | | | | | | | | | | |
| รวม | | | | | | | | | | | | | | | | | | | |
| ได้รับผลกระทบ/แหล่งที่มาระบุได้ | | | | | | | | | | | | | | | | | | | |
| (1) SSI | | | | | | | | | | | | | | | | | | | |
| (2) TCSS | | | | | | | | | | | | | | | | | | | |
| (3) TCS | | | | | | | | | | | | | | | | | | | |
| (4) BSBM | | | | | | | | | | | | | | | | | | | |
| (5) BSM | | | | | | | | | | | | | | | | | | | |
| (6) WCE | | | | | | | | | | | | | | | | | | | |
| (7) การขนส่ง | | | | | | | | | | | | | | | | | | | |
| (8) ชุมชน | | | | | | | | | | | | | | | | | | | |
| (9) อื่นๆ (ระบุ) | | | | | | | | | | | | | | | | | | | |
| รวม | | | | | | | | | | | | | | | | | | | |

ตารางที่ 3 (ต่อ)

| ประเด็นที่ศึกษา | อำเภอบางสะพาน | | | | | | | | | | | | | | | | |
|----------------------------------|---------------|----------|----------|---------|----------------|--------|-------|---------|------------------|---------|---------|-----------|-------------|---------|------------|-------|--|
| | ตำบลแม่รำพึง | | | | ตำบลก้านหินปูน | | | | ตำบลพงศ์ประศาสน์ | | | | ตำบลธงชัย | | รวมทั้งหมด | | |
| | ม. 1 | ม. 2 | ม. 3 | ม. 5 | ม. 2 | ม. 3 | ม. 4 | ม. 5 | ม. 6 | ม.1 | ม.4 | ม.5 | ม.7 | ม.10 | | | |
| | ดอนสำราญ | ท่ามะนาว | อำเภอยาง | ปากคลอง | นาดีขวาง | บ่อแดง | ระหาร | ทรายขาว | ดอนทาง | ฝ้ายท่า | น้ำร้อน | หลักเมือง | ทุ่งมะพร้าว | ชัยมงคล | | | |
| | (19) | (3) | (14) | (2) | (19) | (2) | (17) | (2) | (29) | (22) | (13) | (16) | (1) | (2) | (161) | | |
| | จำนวน | จำนวน | จำนวน | จำนวน | จำนวน | จำนวน | จำนวน | จำนวน | จำนวน | จำนวน | จำนวน | จำนวน | จำนวน | จำนวน | ร้อยละ | | |
| (2) เขม่าควัน | | | | | | | | | | | | | | | | | |
| - ไม่ได้รับผลกระทบ | 13 | 3 | 14 | 2 | 18 | 2 | 17 | 2 | 26 | 17 | 10 | 12 | 1 | 2 | 139 | 86.3 | |
| - ได้รับผลกระทบ | 6 | 0 | 0 | 0 | 1 | 0 | 0 | 0 | 3 | 5 | 3 | 4 | 0 | 0 | 22 | 13.7 | |
| รวม | 19 | 3 | 14 | 2 | 19 | 2 | 17 | 2 | 29 | 22 | 13 | 16 | 1 | 2 | 161 | 100.0 | |
| ได้รับผลกระทบ/ระดับ | | | | | | | | | | | | | | | | | |
| - น้อย | 4 | 0 | 0 | 0 | 1 | 0 | 0 | 0 | 2 | 4 | 3 | 2 | 0 | 0 | 16 | 72.7 | |
| - ปานกลาง | 1 | 0 | 0 | 0 | 0 | 0 | 0 | 0 | 0 | 1 | 0 | 2 | 0 | 0 | 4 | 18.2 | |
| - มาก | 1 | 0 | 0 | 0 | 0 | 0 | 0 | 0 | 1 | 0 | 0 | 0 | 0 | 0 | 2 | 9.1 | |
| รวม | 6 | 0 | 0 | 0 | 1 | 0 | 0 | 0 | 3 | 5 | 3 | 4 | 0 | 0 | 22 | 100.0 | |
| ได้รับผลกระทบ/ระยะเวลา | | | | | | | | | | | | | | | | | |
| - บางเวลา | 6 | 0 | 0 | 0 | 1 | 0 | 0 | 0 | 1 | 5 | 3 | 4 | 0 | 0 | 20 | 90.9 | |
| - ตลอดเวลา | 0 | 0 | 0 | 0 | 0 | 0 | 0 | 0 | 2 | 0 | 0 | 0 | 0 | 0 | 2 | 9.1 | |
| รวม | 6 | 0 | 0 | 0 | 1 | 0 | 0 | 0 | 3 | 5 | 3 | 4 | 0 | 0 | 22 | 100.0 | |
| ได้รับผลกระทบ/แหล่งที่มา | | | | | | | | | | | | | | | | | |
| - ระบุไม่ได้ | 3 | 0 | 0 | 0 | 1 | 0 | 0 | 0 | 0 | 4 | 3 | 4 | 0 | 0 | 15 | 68.2 | |
| - ระบุได้ | 3 | 0 | 0 | 0 | 0 | 0 | 0 | 0 | 3 | 1 | 0 | 0 | 0 | 0 | 7 | 31.8 | |
| รวม | 6 | 0 | 0 | 0 | 1 | 0 | 0 | 0 | 3 | 5 | 3 | 4 | 0 | 0 | 22 | 100.0 | |
| ได้รับผลกระทบ/แหล่งที่มา/ระบุได้ | | | | | | | | | | | | | | | | | |
| (1) SSI | 1 | 0 | 0 | 0 | 0 | 0 | 0 | 0 | 0 | 0 | 0 | 0 | 0 | 0 | 1 | 7.7 | |
| (2) TCSS | 1 | 0 | 0 | 0 | 0 | 0 | 0 | 0 | 0 | 0 | 0 | 0 | 0 | 0 | 1 | 7.7 | |
| (3) TCS | 1 | 0 | 0 | 0 | 0 | 0 | 0 | 0 | 0 | 0 | 0 | 0 | 0 | 0 | 1 | 7.7 | |
| (4) BSBM | 1 | 0 | 0 | 0 | 0 | 0 | 0 | 0 | 0 | 0 | 0 | 0 | 0 | 0 | 1 | 7.7 | |
| (5) BSM | 1 | 0 | 0 | 0 | 0 | 0 | 0 | 0 | 0 | 0 | 0 | 0 | 0 | 0 | 1 | 7.7 | |
| (6) WCE | 1 | 0 | 0 | 0 | 0 | 0 | 0 | 0 | 0 | 0 | 0 | 0 | 0 | 0 | 1 | 7.7 | |
| (7) การขนส่ง | 2 | 0 | 0 | 0 | 0 | 0 | 0 | 0 | 1 | 0 | 0 | 0 | 0 | 0 | 3 | 23.1 | |
| (8) ชุมชน | 1 | 0 | 0 | 0 | 0 | 0 | 0 | 0 | 2 | 1 | 0 | 0 | 0 | 0 | 4 | 30.8 | |
| (9) อื่นๆ (ระบุ) | 0 | 0 | 0 | 0 | 0 | 0 | 0 | 0 | 0 | 0 | 0 | 0 | 0 | 0 | 0 | 0.0 | |
| รวม | 9 | 0 | 0 | 0 | 0 | 0 | 0 | 0 | 3 | 1 | 0 | 0 | 0 | 0 | 13 | 100.0 | |

ตารางที่ 3 (ต่อ)

| ประเด็นที่ศึกษา | อำเภอบางสะพาน | | | | | | | | | | | | | | | | |
|----------------------------------|---------------|----------|----------|---------|----------------|--------|-------|---------|------------------|---------|---------|-----------|-------------|---------|------------|-------|--|
| | ตำบลแม่รำพึง | | | | ตำบลก้านหินปูน | | | | ตำบลพงศ์ประศาสน์ | | | | ตำบลธงชัย | | รวมทั้งหมด | | |
| | ม. 1 | ม. 2 | ม. 3 | ม. 5 | ม. 2 | ม. 3 | ม. 4 | ม. 5 | ม. 6 | ม.1 | ม.4 | ม.5 | ม.7 | ม.10 | | | |
| | ดอนสำราญ | ท่ามะนาว | อำเภอยาง | ปากคลอง | นาดีขวาง | บ่อแดง | ระหาร | ทรายขาว | ดอนทาง | ฝ้ายท่า | น้ำร้อน | หลักเมือง | ทุ่งมะพร้าว | ชัยมงคล | | | |
| | (19) | (3) | (14) | (2) | (19) | (2) | (17) | (2) | (29) | (22) | (13) | (16) | (1) | (2) | (161) | | |
| | จำนวน | จำนวน | จำนวน | จำนวน | จำนวน | จำนวน | จำนวน | จำนวน | จำนวน | จำนวน | จำนวน | จำนวน | จำนวน | จำนวน | ร้อยละ | | |
| (3) ระดับเสียง/เสียงรบกวน | | | | | | | | | | | | | | | | | |
| - ไม่ได้รับผลกระทบ | 17 | 3 | 14 | 2 | 18 | 2 | 17 | 1 | 28 | 21 | 13 | 15 | 1 | 2 | 154 | 95.7 | |
| - ได้รับผลกระทบ | 2 | 0 | 0 | 0 | 1 | 0 | 0 | 1 | 1 | 1 | 1 | 0 | 1 | 0 | 7 | 4.3 | |
| รวม | 19 | 3 | 14 | 2 | 19 | 2 | 17 | 2 | 29 | 22 | 13 | 16 | 1 | 2 | 161 | 100.0 | |
| ได้รับผลกระทบ/ระดับ | | | | | | | | | | | | | | | | | |
| - น้อย | 2 | 0 | 0 | 0 | 1 | 0 | 0 | 1 | 0 | 0 | 0 | 0 | 0 | 0 | 4 | 57.1 | |
| - ปานกลาง | 0 | 0 | 0 | 0 | 0 | 0 | 0 | 0 | 1 | 1 | 0 | 1 | 0 | 0 | 3 | 42.9 | |
| - มาก | 0 | 0 | 0 | 0 | 0 | 0 | 0 | 0 | 0 | 0 | 0 | 0 | 0 | 0 | 0 | 0.0 | |
| รวม | 2 | 0 | 0 | 0 | 1 | 0 | 0 | 1 | 1 | 1 | 0 | 1 | 0 | 0 | 7 | 100.0 | |
| ได้รับผลกระทบ/ระยะเวลา | | | | | | | | | | | | | | | | | |
| - บางเวลา | 2 | 0 | 0 | 0 | 1 | 0 | 0 | 1 | 0 | 1 | 0 | 1 | 0 | 0 | 6 | 85.7 | |
| - ตลอดเวลา | 0 | 0 | 0 | 0 | 0 | 0 | 0 | 0 | 1 | 0 | 0 | 0 | 0 | 0 | 1 | 14.3 | |
| รวม | 2 | 0 | 0 | 0 | 1 | 0 | 0 | 1 | 1 | 1 | 0 | 1 | 0 | 0 | 7 | 100.0 | |
| ได้รับผลกระทบ/แหล่งที่มา | | | | | | | | | | | | | | | | | |
| - ระบุไม่ได้ | 1 | 0 | 0 | 0 | 1 | 0 | 0 | 1 | 0 | 1 | 0 | 1 | 0 | 0 | 5 | 71.4 | |
| - ระบุได้ | 1 | 0 | 0 | 0 | 0 | 0 | 0 | 0 | 1 | 0 | 0 | 0 | 0 | 0 | 2 | 28.6 | |
| รวม | 2 | 0 | 0 | 0 | 1 | 0 | 0 | 1 | 1 | 1 | 0 | 1 | 0 | 0 | 7 | 100.0 | |
| ได้รับผลกระทบ/แหล่งที่มา/ระบุได้ | | | | | | | | | | | | | | | | | |
| (1) SSI | 0 | 0 | 0 | 0 | 0 | 0 | 0 | 0 | 0 | 0 | 0 | 0 | 0 | 0 | 0 | 0.0 | |
| (2) TCSS | 0 | 0 | 0 | 0 | 0 | 0 | 0 | 0 | 0 | 0 | 0 | 0 | 0 | 0 | 0 | 0.0 | |
| (3) TCS | 0 | 0 | 0 | 0 | 0 | 0 | 0 | 0 | 0 | 0 | 0 | 0 | 0 | 0 | 0 | 0.0 | |
| (4) BSBM | 0 | 0 | 0 | 0 | 0 | 0 | 0 | 0 | 0 | 0 | 0 | 0 | 0 | 0 | 0 | 0.0 | |
| (5) BSM | 0 | 0 | 0 | 0 | 0 | 0 | 0 | 0 | 0 | 0 | 0 | 0 | 0 | 0 | 0 | 0.0 | |
| (6) WCE | 0 | 0 | 0 | 0 | 0 | 0 | 0 | 0 | 0 | 0 | 0 | 0 | 0 | 0 | 0 | 0.0 | |
| (7) การขนส่ง | 1 | 0 | 0 | 0 | 0 | 0 | 0 | 0 | 1 | 0 | 0 | 0 | 0 | 0 | 2 | 100.0 | |
| (8) ชุมชน | 0 | 0 | 0 | 0 | 0 | 0 | 0 | 0 | 0 | 0 | 0 | 0 | 0 | 0 | 0 | 0.0 | |
| (9) อื่นๆ (ระบุ) | 0 | 0 | 0 | 0 | 0 | 0 | 0 | 0 | 0 | 0 | 0 | 0 | 0 | 0 | 0 | 0.0 | |
| รวม | 1 | 0 | 0 | 0 | 0 | 0 | 0 | 0 | 1 | 0 | 0 | 0 | 0 | 0 | 2 | 100.0 | |

ตารางที่ 3 (ต่อ)

| ประเด็นที่ศึกษา | | อำเภอบางสะพาน | | | | | | | | | | | | | | | รวมทั้งหมด | | |
|--------------------------------|--|---------------|----------|----------|---------|--------|---------------|-------|---------|--------|--------|------------------|-----------|-------------|---------|-----------|------------|--|--|
| | | ตำบลแม่รำพึง | | | | | ตำบลกำนิคหนอง | | | | | ตำบลพงศ์ประศาสน์ | | | | ตำบลธงชัย | | | |
| | | ม. 1 | ม. 2 | ม. 3 | ม. 5 | ม. 2 | ม. 3 | ม. 4 | ม. 5 | ม. 6 | ม.1 | ม.4 | ม.5 | ม.7 | ม.10 | | | | |
| | | ดอนสำราญ | ท่ามะนาว | อำเภอยาง | ปากคลอง | นาถิสง | บ่อแดง | ระหาร | ทรายขาว | ดอนทาง | ฝายท่า | ม้าร้อง | หลักเมือง | ทุ่งมะพร้าว | ชัยมงคล | | | | |
| | | (19) | (3) | (14) | (2) | (19) | (2) | (17) | (2) | (29) | (22) | (13) | (16) | (1) | (2) | | | | |
| | | จำนวน | จำนวน | จำนวน | จำนวน | จำนวน | จำนวน | จำนวน | จำนวน | จำนวน | จำนวน | จำนวน | จำนวน | จำนวน | จำนวน | ร้อยละ | | | |
| (4) ความสิ้นเปลือง | | | | | | | | | | | | | | | | | | | |
| - ไม่ได้รับผลกระทบ | | 19 | 3 | 14 | 2 | 19 | 2 | 15 | 1 | 29 | 21 | 13 | 16 | 1 | 2 | 157 | 97.5 | | |
| - ได้รับผลกระทบ | | 0 | 0 | 0 | 0 | 0 | 0 | 2 | 1 | 0 | 1 | 0 | 0 | 0 | 0 | 4 | 2.5 | | |
| รวม | | 19 | 3 | 14 | 2 | 19 | 2 | 17 | 2 | 29 | 22 | 13 | 16 | 1 | 2 | 161 | 100.0 | | |
| ได้รับผลกระทบระดับ | | | | | | | | | | | | | | | | | | | |
| - น้อย | | 0 | 0 | 0 | 0 | 0 | 0 | 1 | 1 | 0 | 0 | 0 | 0 | 0 | 0 | 2 | 50.0 | | |
| - ปานกลาง | | 0 | 0 | 0 | 0 | 0 | 0 | 1 | 0 | 0 | 1 | 0 | 0 | 0 | 0 | 2 | 50.0 | | |
| - มาก | | 0 | 0 | 0 | 0 | 0 | 0 | 0 | 0 | 0 | 0 | 0 | 0 | 0 | 0 | 0 | 0.0 | | |
| รวม | | 0 | 0 | 0 | 0 | 0 | 0 | 2 | 1 | 0 | 1 | 0 | 0 | 0 | 0 | 4 | 100.0 | | |
| ได้รับผลกระทบระยะเวลา | | | | | | | | | | | | | | | | | | | |
| - บางเวลา | | 0 | 0 | 0 | 0 | 0 | 0 | 1 | 1 | 0 | 1 | 0 | 0 | 0 | 0 | 3 | 75.0 | | |
| - ตลอดเวลา | | 0 | 0 | 0 | 0 | 0 | 0 | 1 | 0 | 0 | 0 | 0 | 0 | 0 | 0 | 1 | 25.0 | | |
| รวม | | 0 | 0 | 0 | 0 | 0 | 0 | 2 | 1 | 0 | 1 | 0 | 0 | 0 | 0 | 4 | 100.0 | | |
| ได้รับผลกระทบแหล่งที่มา | | | | | | | | | | | | | | | | | | | |
| - ระบุไม่ได้ | | 0 | 0 | 0 | 0 | 0 | 0 | 1 | 1 | 0 | 1 | 0 | 0 | 0 | 0 | 3 | 75.0 | | |
| - ระบุได้ | | 0 | 0 | 0 | 0 | 0 | 0 | 1 | 0 | 0 | 0 | 0 | 0 | 0 | 0 | 1 | 25.0 | | |
| รวม | | 0 | 0 | 0 | 0 | 0 | 0 | 2 | 1 | 0 | 1 | 0 | 0 | 0 | 0 | 4 | 100.0 | | |
| ได้รับผลกระทบแหล่งที่มาระบุได้ | | | | | | | | | | | | | | | | | | | |
| (1) SSI | | 0 | 0 | 0 | 0 | 0 | 0 | 0 | 0 | 0 | 0 | 0 | 0 | 0 | 0 | 0 | 0.0 | | |
| (2) TCSS | | 0 | 0 | 0 | 0 | 0 | 0 | 0 | 0 | 0 | 0 | 0 | 0 | 0 | 0 | 0 | 0.0 | | |
| (3) TCS | | 0 | 0 | 0 | 0 | 0 | 0 | 0 | 0 | 0 | 0 | 0 | 0 | 0 | 0 | 0 | 0.0 | | |
| (4) BSBM | | 0 | 0 | 0 | 0 | 0 | 0 | 0 | 0 | 0 | 0 | 0 | 0 | 0 | 0 | 0 | 0.0 | | |
| (5) BSM | | 0 | 0 | 0 | 0 | 0 | 0 | 0 | 0 | 0 | 0 | 0 | 0 | 0 | 0 | 0 | 0.0 | | |
| (6) WCE | | 0 | 0 | 0 | 0 | 0 | 0 | 0 | 0 | 0 | 0 | 0 | 0 | 0 | 0 | 0 | 0.0 | | |
| (7) การขนส่ง | | 0 | 0 | 0 | 0 | 0 | 0 | 1 | 0 | 0 | 0 | 0 | 0 | 0 | 0 | 1 | 100.0 | | |
| (8) ชุมชน | | 0 | 0 | 0 | 0 | 0 | 0 | 0 | 0 | 0 | 0 | 0 | 0 | 0 | 0 | 0 | 0.0 | | |
| (9) อื่นๆ (ระบุ) | | 0 | 0 | 0 | 0 | 0 | 0 | 0 | 0 | 0 | 0 | 0 | 0 | 0 | 0 | 0 | 0.0 | | |
| รวม | | 0 | 0 | 0 | 0 | 0 | 0 | 1 | 0 | 0 | 0 | 0 | 0 | 0 | 0 | 1 | 100.0 | | |

ตารางที่ 3 (ต่อ)

| ประเด็นที่ศึกษา | | อำเภอบางสะพาน | | | | | | | | | | | | | | | รวมทั้งหมด | | |
|--------------------------------|-------|---------------|----------|----------|---------|--------|---------------|-------|---------|--------|--------|------------------|-----------|-------------|---------|-----------|------------|--|--|
| | | ตำบลแม่รำพึง | | | | | ตำบลกำนิคหนอง | | | | | ตำบลพงศ์ประศาสน์ | | | | ตำบลธงชัย | | | |
| | | ม. 1 | ม. 2 | ม. 3 | ม. 5 | ม. 2 | ม. 3 | ม. 4 | ม. 5 | ม. 6 | ม.1 | ม.4 | ม.5 | ม.7 | ม.10 | | | | |
| | | ดอนสำราญ | ท่ามะนาว | อำเภอยาง | ปากคลอง | นาถิสง | บ่อแดง | ระหาร | ทรายขาว | ดอนทาง | ฝายท่า | ม้าร้อง | หลักเมือง | ทุ่งมะพร้าว | ชัยมงคล | | | | |
| | | (19) | (3) | (14) | (2) | (19) | (2) | (17) | (2) | (29) | (22) | (13) | (16) | (1) | (2) | | | | |
| จำนวน | จำนวน | จำนวน | จำนวน | จำนวน | จำนวน | จำนวน | จำนวน | จำนวน | จำนวน | จำนวน | จำนวน | จำนวน | จำนวน | จำนวน | จำนวน | ร้อยละ | | | |
| (5) ป่าเปีย | | | | | | | | | | | | | | | | | | | |
| - ไม่ได้รับผลกระทบ | 18 | 3 | 14 | 2 | 18 | 2 | 15 | 2 | 28 | 21 | 13 | 16 | 1 | 2 | 155 | 96.3 | | | |
| - ได้รับผลกระทบ | 1 | 0 | 0 | 0 | 1 | 0 | 2 | 0 | 1 | 1 | 0 | 0 | 0 | 0 | 6 | 3.7 | | | |
| รวม | 19 | 3 | 14 | 2 | 19 | 2 | 17 | 2 | 29 | 22 | 13 | 16 | 1 | 2 | 161 | 100.0 | | | |
| ได้รับผลกระทบระดับ | | | | | | | | | | | | | | | | | | | |
| - น้อย | 0 | 0 | 0 | 0 | 1 | 0 | 2 | 0 | 1 | 0 | 0 | 0 | 0 | 0 | 4 | 66.7 | | | |
| - ปานกลาง | 1 | 0 | 0 | 0 | 0 | 0 | 0 | 0 | 0 | 1 | 0 | 0 | 0 | 0 | 2 | 33.3 | | | |
| - มาก | 0 | 0 | 0 | 0 | 0 | 0 | 0 | 0 | 0 | 0 | 0 | 0 | 0 | 0 | 0 | 0.0 | | | |
| รวม | 1 | 0 | 0 | 0 | 1 | 0 | 2 | 0 | 1 | 1 | 0 | 0 | 0 | 0 | 6 | 100.0 | | | |
| ได้รับผลกระทบระยะเวลา | | | | | | | | | | | | | | | | | | | |
| - บางเวลา | 1 | 0 | 0 | 0 | 1 | 0 | 2 | 0 | 1 | 1 | 0 | 0 | 0 | 0 | 6 | 100.0 | | | |
| - ตลอดเวลา | 0 | 0 | 0 | 0 | 0 | 0 | 0 | 0 | 0 | 0 | 0 | 0 | 0 | 0 | 0 | 0.0 | | | |
| รวม | 1 | 0 | 0 | 0 | 1 | 0 | 2 | 0 | 1 | 1 | 0 | 0 | 0 | 0 | 6 | 100.0 | | | |
| ได้รับผลกระทบแหล่งที่มา | | | | | | | | | | | | | | | | | | | |
| - ระบุไม่ได้ | 1 | 0 | 0 | 0 | 1 | 0 | 2 | 0 | 1 | 0 | 0 | 0 | 0 | 0 | 5 | 83.3 | | | |
| - ระบุได้ | 0 | 0 | 0 | 0 | 0 | 0 | 0 | 0 | 0 | 1 | 0 | 0 | 0 | 0 | 1 | 16.7 | | | |
| รวม | 1 | 0 | 0 | 0 | 1 | 0 | 2 | 0 | 1 | 1 | 0 | 0 | 0 | 0 | 6 | 100.0 | | | |
| ได้รับผลกระทบแหล่งที่มาระบุได้ | | | | | | | | | | | | | | | | | | | |
| (1) SSI | 0 | 0 | 0 | 0 | 0 | 0 | 0 | 0 | 0 | 0 | 0 | 0 | 0 | 0 | 0 | 0.0 | | | |
| (2) TCPS | 0 | 0 | 0 | 0 | 0 | 0 | 0 | 0 | 0 | 0 | 0 | 0 | 0 | 0 | 0 | 0.0 | | | |
| (3) TCS | 0 | 0 | 0 | 0 | 0 | 0 | 0 | 0 | 0 | 0 | 0 | 0 | 0 | 0 | 0 | 0.0 | | | |
| (4) BSBM | 0 | 0 | 0 | 0 | 0 | 0 | 0 | 0 | 0 | 0 | 0 | 0 | 0 | 0 | 0 | 0.0 | | | |
| (5) BSM | 0 | 0 | 0 | 0 | 0 | 0 | 0 | 0 | 0 | 0 | 0 | 0 | 0 | 0 | 0 | 0.0 | | | |
| (6) WCE | 0 | 0 | 0 | 0 | 0 | 0 | 0 | 0 | 0 | 1 | 0 | 0 | 0 | 0 | 1 | 100.0 | | | |
| (7) การขนส่ง | 0 | 0 | 0 | 0 | 0 | 0 | 0 | 0 | 0 | 0 | 0 | 0 | 0 | 0 | 0 | 0.0 | | | |
| (8) ชุมชน | 0 | 0 | 0 | 0 | 0 | 0 | 0 | 0 | 0 | 0 | 0 | 0 | 0 | 0 | 0 | 0.0 | | | |
| (9) อื่นๆ (ระบุ) | 0 | 0 | 0 | 0 | 0 | 0 | 0 | 0 | 0 | 0 | 0 | 0 | 0 | 0 | 0 | 0.0 | | | |
| รวม | 0 | 0 | 0 | 0 | 0 | 0 | 0 | 0 | 0 | 1 | 0 | 0 | 0 | 0 | 1 | 100.0 | | | |
| (6) น้ำท่วม/การระบายน้ำ | | | | | | | | | | | | | | | | | | | |
| - ไม่ได้รับผลกระทบ | 18 | 3 | 13 | 2 | 18 | 2 | 16 | 2 | 27 | 22 | 13 | 15 | 1 | 2 | 154 | 95.7 | | | |
| - ได้รับผลกระทบ | 1 | 0 | 1 | 0 | 1 | 0 | 1 | 0 | 2 | 0 | 0 | 1 | 0 | 0 | 7 | 4.3 | | | |
| รวม | 19 | 3 | 14 | 2 | 19 | 2 | 17 | 2 | 29 | 22 | 13 | 16 | 1 | 2 | 161 | 100.0 | | | |

ตารางที่ 3 (ต่อ)

| ประเด็นที่ศึกษา | | อำเภอบางสะพาน | | | | | | | | | | | | | | | รวมทั้งหมด (161) | |
|----------------------------------|--|------------------|-----------------|------------------|----------------|----------------|---------------|---------------|----------------|----------------|------------------|----------------|-------------------|--------------------|----------------|-------|---------------------|--|
| | | ตำบลแม่รำพึง | | | | ตำบลก้านหินปูน | | | | | ตำบลพงศ์ประศาสน์ | | | | ตำบลธงชัย | | | |
| | | ม. 1 | ม. 2 | ม. 3 | ม. 5 | ม. 2 | ม. 3 | ม. 4 | ม. 5 | ม. 6 | ม.1 | ม.4 | ม.5 | ม.7 | ม.10 | | | |
| | | ดอนสำราญ (19) | ท่ามะนาว (3) | อำเภอยาง (14) | ปากคลอง (2) | นาถิสง (19) | บ่อแดง (2) | ระหาร (17) | ทรายขาว (2) | ดอนทาง (29) | ฝายท่า (22) | มีร่อง (13) | หลักเมือง (16) | ทุ่งมะพร้าว (1) | ชัยมงคล (2) | | | |
| | | จำนวน | จำนวน | จำนวน | จำนวน | จำนวน | จำนวน | จำนวน | จำนวน | จำนวน | จำนวน | จำนวน | จำนวน | จำนวน | จำนวน | จำนวน | | |
| ได้รับผลกระทบ/ระดับ | | | | | | | | | | | | | | | | | | |
| - น้อย | | 0 | 0 | 1 | 0 | 1 | 0 | 1 | 0 | 1 | 0 | 0 | 1 | 0 | 0 | 5 | 71.4 | |
| - ปานกลาง | | 1 | 0 | 0 | 0 | 0 | 0 | 0 | 0 | 1 | 0 | 0 | 0 | 0 | 0 | 2 | 28.6 | |
| - มาก | | 0 | 0 | 0 | 0 | 0 | 0 | 0 | 0 | 0 | 0 | 0 | 0 | 0 | 0 | 0 | 0.0 | |
| รวม | | 1 | 0 | 1 | 0 | 1 | 0 | 1 | 0 | 2 | 0 | 0 | 1 | 0 | 0 | 7 | 100.0 | |
| ได้รับผลกระทบ/ระยะเวลา | | | | | | | | | | | | | | | | | | |
| - บางเวลา | | 1 | 0 | 1 | 0 | 1 | 0 | 1 | 0 | 2 | 0 | 0 | 1 | 0 | 0 | 7 | 100.0 | |
| - ตลอดเวลา | | 0 | 0 | 0 | 0 | 0 | 0 | 0 | 0 | 0 | 0 | 0 | 0 | 0 | 0 | 0 | 0.0 | |
| รวม | | 1 | 0 | 1 | 0 | 1 | 0 | 1 | 0 | 2 | 0 | 0 | 1 | 0 | 0 | 7 | 100.0 | |
| ได้รับผลกระทบ/แหล่งที่มา | | | | | | | | | | | | | | | | | | |
| - ระบุไม่ได้ | | 1 | 0 | 1 | 0 | 1 | 0 | 0 | 0 | 2 | 0 | 0 | 1 | 0 | 0 | 6 | 85.7 | |
| - ระบุได้ | | 0 | 0 | 0 | 0 | 0 | 0 | 1 | 0 | 0 | 0 | 0 | 0 | 0 | 0 | 1 | 14.3 | |
| รวม | | 1 | 0 | 1 | 0 | 1 | 0 | 1 | 0 | 2 | 0 | 0 | 1 | 0 | 0 | 7 | 100.0 | |
| ได้รับผลกระทบ/แหล่งที่มา/ระบุได้ | | | | | | | | | | | | | | | | | | |
| (1) SSI | | 0 | 0 | 0 | 0 | 0 | 0 | 0 | 0 | 0 | 0 | 0 | 0 | 0 | 0 | 0 | 0.0 | |
| (2) TCSS | | 0 | 0 | 0 | 0 | 0 | 0 | 0 | 0 | 0 | 0 | 0 | 0 | 0 | 0 | 0 | 0.0 | |
| (3) TCS | | 0 | 0 | 0 | 0 | 0 | 0 | 0 | 0 | 0 | 0 | 0 | 0 | 0 | 0 | 0 | 0.0 | |
| (4) BSBM | | 0 | 0 | 0 | 0 | 0 | 0 | 0 | 0 | 0 | 0 | 0 | 0 | 0 | 0 | 0 | 0.0 | |
| (5) BSM | | 0 | 0 | 0 | 0 | 0 | 0 | 0 | 0 | 0 | 0 | 0 | 0 | 0 | 0 | 0 | 0.0 | |
| (6) WCE | | 0 | 0 | 0 | 0 | 0 | 0 | 0 | 0 | 0 | 0 | 0 | 0 | 0 | 0 | 0 | 0.0 | |
| (7) การขนส่ง | | 0 | 0 | 0 | 0 | 0 | 0 | 0 | 0 | 0 | 0 | 0 | 0 | 0 | 0 | 0 | 0.0 | |
| (8) ชุมชน | | 0 | 0 | 0 | 0 | 0 | 0 | 0 | 0 | 0 | 0 | 0 | 0 | 0 | 0 | 0 | 0.0 | |
| (9) อื่นๆ (ระบุ) | | 0 | 0 | 0 | 0 | 0 | 0 | 1 | 0 | 0 | 0 | 0 | 0 | 0 | 0 | 1 | 100.0 | |
| รวม | | 0 | 0 | 0 | 0 | 0 | 0 | 1 | 0 | 0 | 0 | 0 | 0 | 0 | 0 | 1 | 100.0 | |
| (7) ขยะมูลฝอย/กากของเสีย | | | | | | | | | | | | | | | | | | |
| - ไม่ได้รับผลกระทบ | | 18 | 3 | 13 | 2 | 18 | 2 | 16 | 2 | 28 | 22 | 13 | 16 | 1 | 2 | 156 | 96.9 | |
| - ได้รับผลกระทบ | | 1 | 0 | 1 | 0 | 1 | 0 | 1 | 0 | 1 | 0 | 0 | 0 | 0 | 0 | 5 | 3.1 | |
| รวม | | 19 | 3 | 14 | 2 | 19 | 2 | 17 | 2 | 29 | 22 | 13 | 16 | 1 | 2 | 161 | 100.0 | |
| ได้รับผลกระทบ/ระดับ | | | | | | | | | | | | | | | | | | |
| - น้อย | | 1 | 0 | 1 | 0 | 1 | 0 | 1 | 0 | 0 | 0 | 0 | 0 | 0 | 0 | 4 | 80.0 | |
| - ปานกลาง | | 0 | 0 | 0 | 0 | 0 | 0 | 0 | 0 | 1 | 0 | 0 | 0 | 0 | 0 | 1 | 20.0 | |
| - มาก | | 0 | 0 | 0 | 0 | 0 | 0 | 0 | 0 | 0 | 0 | 0 | 0 | 0 | 0 | 0 | 0.0 | |
| รวม | | 1 | 0 | 1 | 0 | 1 | 0 | 1 | 0 | 1 | 0 | 0 | 0 | 0 | 0 | 5 | 100.0 | |

ตารางที่ 3 (ต่อ)

| ประเด็นที่ศึกษา | | อำเภอบางสะพาน | | | | | | | | | | | | | | | รวมทั้งหมด | |
|----------------------------------|-------|---------------|----------|----------|---------|--------|----------------|-------|---------|--------|--------|------------------|-----------|-------------|---------|-----------|------------|--|
| | | ตำบลแม่รำพึง | | | | | ตำบลก้านหินปูน | | | | | ตำบลพงศ์ประศาสน์ | | | | ตำบลธงชัย | | |
| | | ม. 1 | ม. 2 | ม. 3 | ม. 5 | ม. 2 | ม. 3 | ม. 4 | ม. 5 | ม. 6 | ม.1 | ม.4 | ม.5 | ม.7 | ม.10 | | | |
| | | ดอนสำราญ | ท่ามะนาว | อำเภอยาง | ปากคลอง | นาถิสง | บ่อแดง | ระหาร | ทรายขาว | ดอนทาง | ฝายท่า | มีร่อง | หลักเมือง | ทุ่งมะพร้าว | ชัยมงคล | | | |
| | | (19) | (3) | (14) | (2) | (19) | (2) | (17) | (2) | (29) | (22) | (13) | (16) | (1) | (2) | (161) | | |
| จำนวน | จำนวน | จำนวน | จำนวน | จำนวน | จำนวน | จำนวน | จำนวน | จำนวน | จำนวน | จำนวน | จำนวน | จำนวน | จำนวน | จำนวน | จำนวน | ร้อยละ | | |
| ได้รับผลกระทบ/ระยะเวลา | | | | | | | | | | | | | | | | | | |
| - บางเวลา | 1 | 0 | 1 | 0 | 1 | 0 | 1 | 0 | 1 | 0 | 0 | 0 | 0 | 0 | 5 | 100.0 | | |
| - ตลอดเวลา | 0 | 0 | 0 | 0 | 0 | 0 | 0 | 0 | 0 | 0 | 0 | 0 | 0 | 0 | 0 | 0.0 | | |
| รวม | 1 | 0 | 1 | 0 | 1 | 0 | 1 | 0 | 1 | 0 | 0 | 0 | 0 | 0 | 5 | 100.0 | | |
| ได้รับผลกระทบ/แหล่งที่มา | | | | | | | | | | | | | | | | | | |
| - ระบุไม่ได้ | 0 | 0 | 1 | 0 | 1 | 0 | 1 | 0 | 1 | 0 | 0 | 0 | 0 | 0 | 4 | 80.0 | | |
| - ระบุได้ | 1 | 0 | 0 | 0 | 0 | 0 | 0 | 0 | 0 | 0 | 0 | 0 | 0 | 0 | 1 | 20.0 | | |
| รวม | 1 | 0 | 1 | 0 | 1 | 0 | 1 | 0 | 1 | 0 | 0 | 0 | 0 | 0 | 5 | 100.0 | | |
| ได้รับผลกระทบ/แหล่งที่มา/ระบุได้ | | | | | | | | | | | | | | | | | | |
| (1) SSI | 0 | 0 | 0 | 0 | 0 | 0 | 0 | 0 | 0 | 0 | 0 | 0 | 0 | 0 | 0 | 0.0 | | |
| (2) TCRSS | 0 | 0 | 0 | 0 | 0 | 0 | 0 | 0 | 0 | 0 | 0 | 0 | 0 | 0 | 0 | 0.0 | | |
| (3) TCS | 0 | 0 | 0 | 0 | 0 | 0 | 0 | 0 | 0 | 0 | 0 | 0 | 0 | 0 | 0 | 0.0 | | |
| (4) BSBM | 0 | 0 | 0 | 0 | 0 | 0 | 0 | 0 | 0 | 0 | 0 | 0 | 0 | 0 | 0 | 0.0 | | |
| (5) BSM | 0 | 0 | 0 | 0 | 0 | 0 | 0 | 0 | 0 | 0 | 0 | 0 | 0 | 0 | 0 | 0.0 | | |
| (6) WCE | 0 | 0 | 0 | 0 | 0 | 0 | 0 | 0 | 0 | 0 | 0 | 0 | 0 | 0 | 0 | 0.0 | | |
| (7) การขนส่ง | 0 | 0 | 0 | 0 | 0 | 0 | 0 | 0 | 0 | 0 | 0 | 0 | 0 | 0 | 0 | 0.0 | | |
| (8) ชุมชน | 1 | 0 | 0 | 0 | 0 | 0 | 0 | 0 | 0 | 0 | 0 | 0 | 0 | 0 | 1 | 100.0 | | |
| (9) อื่นๆ (ระบุ) | 0 | 0 | 0 | 0 | 0 | 0 | 0 | 0 | 0 | 0 | 0 | 0 | 0 | 0 | 0 | 0.0 | | |
| รวม | 1 | 0 | 0 | 0 | 0 | 0 | 0 | 0 | 0 | 0 | 0 | 0 | 0 | 0 | 1 | 100.0 | | |
| (8) ก้นหม้อ/ก้นบาตร | | | | | | | | | | | | | | | | | | |
| - ไม่ได้รับผลกระทบ | 19 | 3 | 14 | 2 | 17 | 2 | 16 | 2 | 28 | 22 | 13 | 16 | 1 | 2 | 157 | 97.5 | | |
| - ได้รับผลกระทบ | 0 | 0 | 0 | 0 | 2 | 0 | 1 | 0 | 1 | 0 | 0 | 0 | 0 | 0 | 4 | 2.5 | | |
| รวม | 19 | 3 | 14 | 2 | 19 | 2 | 17 | 2 | 29 | 22 | 13 | 16 | 1 | 2 | 161 | 100.0 | | |
| ได้รับผลกระทบ/ระดับ | | | | | | | | | | | | | | | | | | |
| - น้อย | 0 | 0 | 0 | 0 | 2 | 0 | 1 | 0 | 0 | 0 | 0 | 0 | 0 | 0 | 3 | 75.0 | | |
| - ปานกลาง | 0 | 0 | 0 | 0 | 0 | 0 | 0 | 0 | 1 | 0 | 0 | 0 | 0 | 0 | 1 | 25.0 | | |
| - มาก | 0 | 0 | 0 | 0 | 0 | 0 | 0 | 0 | 0 | 0 | 0 | 0 | 0 | 0 | 0 | 0.0 | | |
| รวม | 0 | 0 | 0 | 0 | 2 | 0 | 1 | 0 | 1 | 0 | 0 | 0 | 0 | 0 | 4 | 100.0 | | |
| ได้รับผลกระทบ/ระยะเวลา | | | | | | | | | | | | | | | | | | |
| - บางเวลา | 0 | 0 | 0 | 0 | 2 | 0 | 0 | 0 | 1 | 0 | 0 | 0 | 0 | 0 | 3 | 75.0 | | |
| - ตลอดเวลา | 0 | 0 | 0 | 0 | 0 | 0 | 1 | 0 | 0 | 0 | 0 | 0 | 0 | 0 | 1 | 25.0 | | |
| รวม | 0 | 0 | 0 | 0 | 2 | 0 | 1 | 0 | 1 | 0 | 0 | 0 | 0 | 0 | 4 | 100.0 | | |

ตารางที่ 3 (ต่อ)

| ประเด็นที่ศึกษา | | อำเภอบางสะพาน | | | | | | | | | | | | | | | รวมทั้งหมด | |
|---------------------------------|-------|---------------|----------|----------|---------|----------------|--------|-------|---------|--------|---------|------------------|-----------|-------------|---------|-----------|------------|--|
| | | ตำบลแม่รำพึง | | | | ตำบลก้านหินปูน | | | | | | ตำบลพงศ์ประศาสน์ | | | | ตำบลธงชัย | | |
| | | ม. 1 | ม. 2 | ม. 3 | ม. 5 | ม. 2 | ม. 3 | ม. 4 | ม. 5 | ม. 6 | ม.1 | ม.4 | ม.5 | ม.7 | ม.10 | | | |
| | | ดอนเส้าราษฎร์ | ท่ามะนาว | อำเภอยาง | ปากคลอง | นาถึกขวาง | บ่อแดง | ระหาร | ทรายขาว | ดอนทาง | ฝ้ายท่า | ม้าร้อง | หลักเมือง | ทุ่งมะพร้าว | ชัยมงคล | | | |
| | | (19) | (3) | (14) | (2) | (19) | (2) | (17) | (2) | (29) | (22) | (13) | (16) | (1) | (2) | | | |
| จำนวน | จำนวน | จำนวน | จำนวน | จำนวน | จำนวน | จำนวน | จำนวน | จำนวน | จำนวน | จำนวน | จำนวน | จำนวน | จำนวน | จำนวน | จำนวน | ร้อยละ | | |
| ได้รับผลกระทบ/แหล่งที่มา | | | | | | | | | | | | | | | | | | |
| - ระบุไม่ได้ | | 0 | 0 | 0 | 0 | 2 | 0 | 1 | 0 | 1 | 0 | 0 | 0 | 0 | 0 | 4 | 100.0 | |
| - ระบุได้ | | 0 | 0 | 0 | 0 | 0 | 0 | 0 | 0 | 0 | 0 | 0 | 0 | 0 | 0 | 0 | 0.0 | |
| รวม | | 0 | 0 | 0 | 0 | 2 | 0 | 1 | 0 | 1 | 0 | 0 | 0 | 0 | 0 | 4 | 100.0 | |
| ได้รับผลกระทบ/แหล่งที่มาระบุได้ | | | | | | | | | | | | | | | | | | |
| (1) SSI | | 0 | 0 | 0 | 0 | 0 | 0 | 0 | 0 | 0 | 0 | 0 | 0 | 0 | 0 | 0 | 0.0 | |
| (2) TCSSS | | 0 | 0 | 0 | 0 | 0 | 0 | 0 | 0 | 0 | 0 | 0 | 0 | 0 | 0 | 0 | 0.0 | |
| (3) TCS | | 0 | 0 | 0 | 0 | 0 | 0 | 0 | 0 | 0 | 0 | 0 | 0 | 0 | 0 | 0 | 0.0 | |
| (4) BSBM | | 0 | 0 | 0 | 0 | 0 | 0 | 0 | 0 | 0 | 0 | 0 | 0 | 0 | 0 | 0 | 0.0 | |
| (5) BSM | | 0 | 0 | 0 | 0 | 0 | 0 | 0 | 0 | 0 | 0 | 0 | 0 | 0 | 0 | 0 | 0.0 | |
| (6) WCE | | 0 | 0 | 0 | 0 | 0 | 0 | 0 | 0 | 0 | 0 | 0 | 0 | 0 | 0 | 0 | 0.0 | |
| (7) การขนส่ง | | 0 | 0 | 0 | 0 | 0 | 0 | 0 | 0 | 0 | 0 | 0 | 0 | 0 | 0 | 0 | 0.0 | |
| (8) ชุมชน | | 0 | 0 | 0 | 0 | 0 | 0 | 0 | 0 | 0 | 0 | 0 | 0 | 0 | 0 | 0 | 0.0 | |
| (9) อื่นๆ (ระบุ) | | 0 | 0 | 0 | 0 | 0 | 0 | 0 | 0 | 0 | 0 | 0 | 0 | 0 | 0 | 0 | 0.0 | |
| รวม | | 0 | 0 | 0 | 0 | 0 | 0 | 0 | 0 | 0 | 0 | 0 | 0 | 0 | 0 | 0 | 0.0 | |
| (9) สภาพการจราจร | | | | | | | | | | | | | | | | | | |
| - ไม่ได้รับผลกระทบ | | 9 | 2 | 14 | 2 | 18 | 2 | 16 | 1 | 28 | 12 | 9 | 11 | 0 | 1 | 125 | 77.6 | |
| - ได้รับผลกระทบ | | 10 | 1 | 0 | 0 | 1 | 0 | 1 | 1 | 1 | 10 | 4 | 5 | 1 | 1 | 36 | 22.4 | |
| รวม | | 19 | 3 | 14 | 2 | 19 | 2 | 17 | 2 | 29 | 22 | 13 | 16 | 1 | 2 | 161 | 100.0 | |
| ได้รับผลกระทบ/ระดับ | | | | | | | | | | | | | | | | | | |
| - น้อย | | 4 | 1 | 0 | 0 | 0 | 0 | 1 | 1 | 0 | 5 | 2 | 3 | 0 | 1 | 18 | 50.0 | |
| - ปานกลาง | | 5 | 0 | 0 | 0 | 1 | 0 | 0 | 0 | 0 | 3 | 2 | 2 | 1 | 0 | 14 | 38.9 | |
| - มาก | | 1 | 0 | 0 | 0 | 0 | 0 | 0 | 0 | 1 | 2 | 0 | 0 | 0 | 0 | 4 | 11.1 | |
| รวม | | 10 | 1 | 0 | 0 | 1 | 0 | 1 | 1 | 1 | 10 | 4 | 5 | 1 | 1 | 36 | 100.0 | |
| ได้รับผลกระทบ/ระยะเวลา | | | | | | | | | | | | | | | | | | |
| - บางเวลา | | 10 | 1 | 0 | 0 | 1 | 0 | 1 | 1 | 0 | 9 | 2 | 5 | 1 | 1 | 32 | 88.9 | |
| - ตลอดเวลา | | 0 | 0 | 0 | 0 | 0 | 0 | 0 | 0 | 1 | 1 | 2 | 0 | 0 | 0 | 4 | 11.1 | |
| รวม | | 10 | 1 | 0 | 0 | 1 | 0 | 1 | 1 | 1 | 10 | 4 | 5 | 1 | 1 | 36 | 100.0 | |
| ได้รับผลกระทบ/แหล่งที่มา | | | | | | | | | | | | | | | | | | |
| - ระบุไม่ได้ | | 3 | 0 | 0 | 0 | 0 | 0 | 1 | 1 | 0 | 3 | 2 | 1 | 0 | 0 | 11 | 30.6 | |
| - ระบุได้ | | 7 | 1 | 0 | 0 | 1 | 0 | 0 | 0 | 1 | 7 | 2 | 4 | 1 | 1 | 25 | 69.4 | |
| รวม | | 10 | 1 | 0 | 0 | 1 | 0 | 1 | 1 | 1 | 10 | 4 | 5 | 1 | 1 | 36 | 100.0 | |

ตารางที่ 3 (ต่อ)

| ประเด็นที่ศึกษา | | อำเภอบางสะพาน | | | | | | | | | | | | | | | รวมทั้งหมด (161) | |
|-------------------------------------|--|-----------------------|-----------------|------------------|----------------|-------------------|---------------|---------------|----------------|----------------|------------------|-----------------|-------------------|--------------------|----------------|-------|---------------------|--|
| | | ตำบลแม่รำพึง | | | | ตำบลก้านหินปูน | | | | | ตำบลพงศ์ประศาสน์ | | | | ตำบลธงชัย | | | |
| | | ม. 1 | ม. 2 | ม. 3 | ม. 5 | ม. 2 | ม. 3 | ม. 4 | ม. 5 | ม. 6 | ม.1 | ม.4 | ม.5 | ม.7 | ม.10 | | | |
| | | ดอนเส้าราษฎร์ (19) | ท่ามะนาว (3) | อำเภอยาง (14) | ปากคลอง (2) | นาถึกขวาง (19) | บ่อแดง (2) | ระหาร (17) | ทรายขาว (2) | ดอนทาง (29) | ฝ้ายท่า (22) | ม้าร้อง (13) | หลักเมือง (16) | ทุ่งมะพร้าว (1) | ชัยมงคล (2) | | | |
| | | จำนวน | จำนวน | จำนวน | จำนวน | จำนวน | จำนวน | จำนวน | จำนวน | จำนวน | จำนวน | จำนวน | จำนวน | จำนวน | จำนวน | จำนวน | | |
| ได้รับผลกระทบ/แหล่งที่มา/ระบุได้ | | 3 | 0 | 0 | 0 | 0 | 0 | 0 | 0 | 0 | 0 | 0 | 0 | 0 | 0 | 3 | 7.1 | |
| (1) SSI | | 3 | 0 | 0 | 0 | 0 | 0 | 0 | 0 | 0 | 0 | 0 | 0 | 0 | 0 | 3 | 7.1 | |
| (2) TCSSS | | 3 | 0 | 0 | 0 | 0 | 0 | 0 | 0 | 0 | 0 | 0 | 0 | 0 | 0 | 3 | 7.1 | |
| (3) TCS | | 3 | 0 | 0 | 0 | 0 | 0 | 0 | 0 | 0 | 0 | 0 | 0 | 0 | 0 | 3 | 7.1 | |
| (4) BSBM | | 3 | 0 | 0 | 0 | 0 | 0 | 0 | 0 | 0 | 0 | 0 | 0 | 0 | 0 | 3 | 7.1 | |
| (5) BSM | | 3 | 0 | 0 | 0 | 0 | 0 | 0 | 0 | 0 | 0 | 0 | 0 | 0 | 0 | 3 | 7.1 | |
| (6) WCE | | 3 | 0 | 0 | 0 | 0 | 0 | 0 | 0 | 0 | 0 | 0 | 0 | 0 | 0 | 3 | 7.1 | |
| (7) การขนส่งฯ | | 4 | 0 | 0 | 0 | 1 | 0 | 0 | 0 | 1 | 7 | 2 | 3 | 1 | 1 | 20 | 47.6 | |
| (8) ชุมชน | | 1 | 1 | 0 | 0 | 0 | 0 | 0 | 0 | 0 | 0 | 0 | 1 | 0 | 1 | 4 | 9.5 | |
| (9) อื่นๆ (ระบุ) | | 0 | 0 | 0 | 0 | 0 | 0 | 0 | 0 | 0 | 0 | 0 | 0 | 0 | 0 | 0 | 0.0 | |
| รวม | | 23 | 1 | 0 | 0 | 1 | 0 | 0 | 0 | 1 | 7 | 2 | 4 | 1 | 2 | 42 | 100.0 | |
| (10) ความปลอดภัยในชีวิตและทรัพย์สิน | | | | | | | | | | | | | | | | | | |
| - ไม่ได้รับผลกระทบ | | 15 | 2 | 13 | 2 | 19 | 2 | 16 | 2 | 28 | 17 | 11 | 14 | 0 | 1 | 142 | 88.2 | |
| - ได้รับผลกระทบ | | 4 | 1 | 1 | 0 | 0 | 0 | 1 | 0 | 1 | 5 | 2 | 2 | 1 | 1 | 19 | 11.8 | |
| รวม | | 19 | 3 | 14 | 2 | 19 | 2 | 17 | 2 | 29 | 22 | 13 | 16 | 1 | 2 | 161 | 100.0 | |
| ได้รับผลกระทบ/ระดับ | | | | | | | | | | | | | | | | | | |
| - น้อย | | 0 | 1 | 1 | 0 | 0 | 0 | 0 | 0 | 0 | 1 | 1 | 0 | 0 | 1 | 5 | 26.3 | |
| - ปานกลาง | | 3 | 0 | 0 | 0 | 0 | 0 | 0 | 0 | 0 | 3 | 1 | 2 | 1 | 0 | 10 | 52.6 | |
| - มาก | | 1 | 0 | 0 | 0 | 0 | 0 | 1 | 0 | 1 | 1 | 0 | 0 | 0 | 0 | 4 | 21.1 | |
| รวม | | 4 | 1 | 1 | 0 | 0 | 0 | 1 | 0 | 1 | 5 | 2 | 2 | 1 | 1 | 19 | 100.0 | |
| ได้รับผลกระทบ/ระยะเวลา | | | | | | | | | | | | | | | | | | |
| - บางเวลา | | 4 | 1 | 1 | 0 | 0 | 0 | 1 | 0 | 0 | 5 | 1 | 2 | 1 | 1 | 17 | 89.5 | |
| - ตลอดเวลา | | 0 | 0 | 0 | 0 | 0 | 0 | 0 | 0 | 1 | 0 | 1 | 0 | 0 | 0 | 2 | 10.5 | |
| รวม | | 4 | 1 | 1 | 0 | 0 | 0 | 1 | 0 | 1 | 5 | 2 | 2 | 1 | 1 | 19 | 100.0 | |
| ได้รับผลกระทบ/แหล่งที่มา | | | | | | | | | | | | | | | | | | |
| - ระบุไม่ได้ | | 2 | 0 | 1 | 0 | 0 | 0 | 0 | 0 | 0 | 0 | 0 | 0 | 0 | 0 | 3 | 15.8 | |
| - ระบุได้ | | 2 | 1 | 0 | 0 | 0 | 0 | 1 | 0 | 1 | 5 | 2 | 2 | 1 | 1 | 16 | 84.2 | |
| รวม | | 4 | 1 | 1 | 0 | 0 | 0 | 1 | 0 | 1 | 5 | 2 | 2 | 1 | 1 | 19 | 100.0 | |

ตารางที่ 3 (ต่อ)

| ประเด็นที่ศึกษา | ข้อมูลบางสหพณ | | | | | | | | | | | | | | | | |
|-----------------------------------|-------------------|-----------------|-------------------|----------------|-------------------|-----------------|---------------|----------------|----------------|---------------|----------------|-------------------|-----------------|-------|-----------|------------|--|
| | ตำบลแม่ฟ้าหลวง | | | | | ตำบลกัวนิตันเทศ | | | | | ตำบลสองพี่น้อง | | | | ตำบลอื่นๆ | รวมทั้งหมด | |
| | ม. 1 | ม. 3 | ม. 5 | ม. 2 | ม. 3 | ม. 4 | ม. 5 | ม. 6 | ม.1 | ม.4 | ม.5 | ม.7 | ม.10 | | | | |
| | คลองสำโรง (19) | ท่ามะนาว (3) | เจ้าอาวาส (14) | ปากคลอง (2) | นาไม้แขวน (19) | ปอแดง (2) | ระหาร (17) | ห้วยขาว (2) | หนองนา (29) | ฝายจำ (13) | ฝายทอง (16) | ห้วยเขี้ยว (1) | เขื่อนชล (2) | | | | |
| | จำนวน | จำนวน | จำนวน | จำนวน | จำนวน | จำนวน | จำนวน | จำนวน | จำนวน | จำนวน | จำนวน | จำนวน | จำนวน | จำนวน | ร้อยละ | | |
| ได้รับผลกระทบ/ไม่ได้รับผลกระทบได้ | | | | | | | | | | | | | | | | | |
| (1) SSI | 1 | 0 | 0 | 0 | 0 | 0 | 0 | 0 | 0 | 0 | 0 | 0 | 0 | 0 | 1 | 14.3 | |
| (2) TCRSS | 1 | 0 | 0 | 0 | 0 | 0 | 0 | 0 | 0 | 0 | 0 | 0 | 0 | 0 | 1 | 14.3 | |
| (3) TCS | 1 | 0 | 0 | 0 | 0 | 0 | 0 | 0 | 0 | 0 | 0 | 0 | 0 | 0 | 1 | 14.3 | |
| (4) BSBM | 1 | 0 | 0 | 0 | 0 | 0 | 0 | 0 | 0 | 0 | 0 | 0 | 0 | 0 | 1 | 14.3 | |
| (5) BSM | 1 | 0 | 0 | 0 | 0 | 0 | 0 | 0 | 0 | 0 | 0 | 0 | 0 | 0 | 1 | 14.3 | |
| (6) WCE | 1 | 0 | 0 | 0 | 0 | 0 | 0 | 0 | 0 | 0 | 0 | 0 | 0 | 0 | 1 | 14.3 | |
| (7) การขนส่ง | 0 | 0 | 0 | 0 | 0 | 0 | 0 | 0 | 0 | 0 | 0 | 0 | 0 | 0 | 0 | 0.0 | |
| (8) ชุมชน | 0 | 0 | 0 | 0 | 0 | 0 | 0 | 1 | 0 | 0 | 0 | 0 | 0 | 0 | 1 | 14.3 | |
| (9) อื่นๆ (ระบุ) | 0 | 0 | 0 | 0 | 0 | 0 | 0 | 0 | 0 | 0 | 0 | 0 | 0 | 0 | 0 | 0.0 | |
| รวม | 6 | 0 | 0 | 0 | 0 | 0 | 0 | 0 | 1 | 0 | 0 | 0 | 0 | 0 | 7 | 100.0 | |
| (12) คราบหินปูน/หินปูน/หินปูน | | | | | | | | | | | | | | | | | |
| - ไม่ได้รับผลกระทบ | 18 | 3 | 14 | 2 | 19 | 2 | 17 | 2 | 29 | 22 | 13 | 16 | 1 | 2 | 160 | 99.4 | |
| - ได้รับผลกระทบ | 1 | 0 | 0 | 0 | 0 | 0 | 0 | 0 | 0 | 0 | 0 | 0 | 0 | 0 | 1 | 0.6 | |
| รวม | 19 | 3 | 14 | 2 | 19 | 2 | 17 | 2 | 29 | 22 | 13 | 16 | 1 | 2 | 161 | 100.0 | |
| ได้รับผลกระทบ/ระดับ | | | | | | | | | | | | | | | | | |
| - น้อย | 1 | 0 | 0 | 0 | 0 | 0 | 0 | 0 | 0 | 0 | 0 | 0 | 0 | 0 | 1 | 100.0 | |
| - ปานกลาง | 0 | 0 | 0 | 0 | 0 | 0 | 0 | 0 | 0 | 0 | 0 | 0 | 0 | 0 | 0 | 0.0 | |
| - มาก | 0 | 0 | 0 | 0 | 0 | 0 | 0 | 0 | 0 | 0 | 0 | 0 | 0 | 0 | 0 | 0.0 | |
| รวม | 1 | 0 | 0 | 0 | 0 | 0 | 0 | 0 | 0 | 0 | 0 | 0 | 0 | 0 | 1 | 100.0 | |
| ได้รับผลกระทบ/ระยะเวลา | | | | | | | | | | | | | | | | | |
| - บางเวลา | 1 | 0 | 0 | 0 | 0 | 0 | 0 | 0 | 0 | 0 | 0 | 0 | 0 | 0 | 1 | 100.0 | |
| - ตลอดเวลา | 0 | 0 | 0 | 0 | 0 | 0 | 0 | 0 | 0 | 0 | 0 | 0 | 0 | 0 | 0 | 0.0 | |
| รวม | 1 | 0 | 0 | 0 | 0 | 0 | 0 | 0 | 0 | 0 | 0 | 0 | 0 | 0 | 1 | 100.0 | |
| ได้รับผลกระทบ/แหล่งที่มา | | | | | | | | | | | | | | | | | |
| - ระบุไม่ได้ | 1 | 0 | 0 | 0 | 0 | 0 | 0 | 0 | 0 | 0 | 0 | 0 | 0 | 0 | 1 | 100.0 | |
| - ระบุได้ | 0 | 0 | 0 | 0 | 0 | 0 | 0 | 0 | 0 | 0 | 0 | 0 | 0 | 0 | 0 | 0.0 | |
| รวม | 1 | 0 | 0 | 0 | 0 | 0 | 0 | 0 | 0 | 0 | 0 | 0 | 0 | 0 | 1 | 100.0 | |

ตารางที่ 3 (ต่อ)

[illegible]

ตารางที่ 3 (ต่อ)

| ประเด็นที่ศึกษา | อำเภอบางสะพาน | | | | | | | | | | | | | | | |
|--|---------------|----------|----------|---------|----------------|--------|-------|---------|------------------|--------|---------|-----------|-------------|---------|------------|--------|
| | ตำบลแม่รำพึง | | | | ตำบลก้านหินปูน | | | | ตำบลพงศ์ประศาสน์ | | | | ตำบลธงชัย | | รวมทั้งหมด | ร้อยละ |
| | ม. 1 | ม. 2 | ม. 3 | ม. 5 | ม. 2 | ม. 3 | ม. 4 | ม. 5 | ม. 6 | ม.1 | ม.4 | ม.5 | ม.7 | ม.10 | | |
| | ดอนเสารายู | ท่ามะนาว | อำเภอยาง | ปากคลอง | นาถักขวง | บ่อแดง | ระหาร | ทรายขาว | ดอนทาง | ฝ้ายคำ | ม้าร้อง | หลักเมือง | ทุ่งมะพร้าว | ชัยมงคล | | |
| | (19) | (3) | (14) | (2) | (19) | (2) | (17) | (2) | (29) | (22) | (13) | (16) | (1) | (2) | (161) | |
| จำนวน | จำนวน | จำนวน | จำนวน | จำนวน | จำนวน | จำนวน | จำนวน | จำนวน | จำนวน | จำนวน | จำนวน | จำนวน | จำนวน | จำนวน | จำนวน | ร้อยละ |
| 2.4 จากข้อ 2.2 ข้อหาที่ร้องเรียน (ตอบได้มากกว่า 1 ข้อ) | | | | | | | | | | | | | | | | |
| (1) หน่วยงานเจ้าของโครงการ | 2 | 0 | 0 | 0 | 0 | 0 | 0 | 0 | 0 | 0 | 0 | 0 | 0 | 0 | 2 | 100.0 |
| (2) ผู้นำชุมชน | 0 | 0 | 0 | 0 | 0 | 0 | 0 | 0 | 0 | 0 | 0 | 0 | 0 | 0 | 0 | 0.0 |
| (3) หน่วยงานราชการในพื้นที่ | 0 | 0 | 0 | 0 | 0 | 0 | 0 | 0 | 0 | 0 | 0 | 0 | 0 | 0 | 0 | 0.0 |
| (4) หน่วยงานราชการนอกพื้นที่ | 0 | 0 | 0 | 0 | 0 | 0 | 0 | 0 | 0 | 0 | 0 | 0 | 0 | 0 | 0 | 0.0 |
| (5) อื่นๆ (ระบุ) | 0 | 0 | 0 | 0 | 0 | 0 | 0 | 0 | 0 | 0 | 0 | 0 | 0 | 0 | 0 | 0.0 |
| รวม | 2 | 0 | 0 | 0 | 0 | 0 | 0 | 0 | 0 | 0 | 0 | 0 | 0 | 0 | 2 | 100.0 |
| 2.5 สถานะการร้องเรียน | | | | | | | | | | | | | | | | |
| (1) ยังไม่ได้รับการแก้ไข | 0 | 0 | 0 | 0 | 0 | 0 | 0 | 0 | 0 | 0 | 0 | 0 | 0 | 0 | 0 | 0.0 |
| (2) อยู่ระหว่างดำเนินการแก้ไข | 0 | 0 | 0 | 0 | 0 | 0 | 0 | 0 | 0 | 0 | 0 | 0 | 0 | 0 | 0 | 0.0 |
| (3) ได้รับการแก้ไขแล้ว | 2 | 0 | 0 | 0 | 0 | 0 | 0 | 0 | 0 | 0 | 0 | 0 | 0 | 0 | 2 | 100.0 |
| รวม | 2 | 0 | 0 | 0 | 0 | 0 | 0 | 0 | 0 | 0 | 0 | 0 | 0 | 0 | 2 | 100.0 |
| 2.6 จากข้อ 2.5 วิธีการแก้ไข (ตอบได้มากกว่า 1 ข้อ) | | | | | | | | | | | | | | | | |
| (1) หน่วยงานประชาสัมพันธ์ข้อมูลข่าวสารของโครงการ เพื่อสร้างความรู้ความเข้าใจ และให้ข้อมูลที่ถูกต้องแก่ผู้ร้องเรียน | 1 | 0 | 0 | 0 | 0 | 0 | 0 | 0 | 0 | 0 | 0 | 0 | 0 | 0 | 1 | 50.0 |
| (2) หน่วยงานขึ้นจรรยาบรรณยึด หรือเสนอแนวทางการแก้ไขให้ทราบโดยตรง | 1 | 0 | 0 | 0 | 0 | 0 | 0 | 0 | 0 | 0 | 0 | 0 | 0 | 0 | 1 | 50.0 |
| (3) จัดตั้งคณะกรรมการในรูปแบบโครงภาคี โดยมีตัวแทนจากภาคประชาชน หน่วยงานของรัฐ และโรงงาน เพื่อแลกเปลี่ยนเรียนรู้ปัญหาพร้อมกัน | 0 | 0 | 0 | 0 | 0 | 0 | 0 | 0 | 0 | 0 | 0 | 0 | 0 | 0 | 0 | 0.0 |
| (4) ช่องทางที่ต้องการรับรู้ | 0 | 0 | 0 | 0 | 0 | 0 | 0 | 0 | 0 | 0 | 0 | 0 | 0 | 0 | 0 | 0.0 |
| (5) อื่นๆ (ระบุ) | 0 | 0 | 0 | 0 | 0 | 0 | 0 | 0 | 0 | 0 | 0 | 0 | 0 | 0 | 0 | 0.0 |
| รวม | 2 | 0 | 0 | 0 | 0 | 0 | 0 | 0 | 0 | 0 | 0 | 0 | 0 | 0 | 2 | 100.0 |
| ตอนที่ 3 ผลประโยชน์-ผลกระทบที่ได้รับจากการดำเนินโครงการ | | | | | | | | | | | | | | | | |
| 3.1 ผลประโยชน์หรือผลกระทบที่ท่านหรือชุมชนได้รับภายหลังจากที่มีการเปิดดำเนินการ | | | | | | | | | | | | | | | | |
| (1) การจ้างงาน | | | | | | | | | | | | | | | | |
| - ไม่ได้รับ/ไม่ระบุ | 4 | 0 | 0 | 1 | 3 | 1 | 2 | 1 | 7 | 3 | 0 | 1 | 0 | 0 | 23 | 14.3 |
| - ได้รับ | 15 | 3 | 14 | 1 | 16 | 1 | 15 | 1 | 22 | 19 | 13 | 15 | 1 | 2 | 138 | 85.7 |
| รวม | 19 | 3 | 14 | 2 | 19 | 2 | 17 | 2 | 29 | 22 | 13 | 16 | 1 | 2 | 161 | 100.0 |

ตารางที่ 3 (ต่อ)

| ประเด็นที่ศึกษา | | อำเภอบางสะพาน | | | | | | | | | | | | | | | |
|--|--|---------------|----------|----------|---------|----------------|--------|-------|---------|--------|------------------|---------|-----------|-------------|-----------|--------|------------|
| | | ตำบลแม่รำพึง | | | | ตำบลก้านหินปูน | | | | | ตำบลพงศ์ประศาสน์ | | | | ตำบลธงชัย | | รวมทั้งหมด |
| | | ม. 1 | ม. 2 | ม. 3 | ม. 5 | ม. 2 | ม. 3 | ม. 4 | ม. 5 | ม. 6 | ม.1 | ม.4 | ม.5 | ม.7 | ม.10 | | |
| | | ดอนเสารายู | ท่ามะนาว | อำเภอยาง | ปากคลอง | นาถักขวง | บ่อแดง | ระหาร | ทรายขาว | ดอนทาง | ฝ้ายคำ | ม้าร้อง | หลักเมือง | ทุ่งมะพร้าว | ชัยมงคล | | |
| | | (19) | (3) | (14) | (2) | (19) | (2) | (17) | (2) | (29) | (22) | (13) | (16) | (1) | (2) | (161) | |
| | | จำนวน | จำนวน | จำนวน | จำนวน | จำนวน | จำนวน | จำนวน | จำนวน | จำนวน | จำนวน | จำนวน | จำนวน | จำนวน | จำนวน | ร้อยละ | |
| ได้รับ/ทางบก | | | | | | | | | | | | | | | | | |
| - น้อย | | 2 | 2 | 1 | 1 | 1 | 0 | 1 | 0 | 2 | 2 | 1 | 1 | 0 | 2 | 16 | 11.6 |
| - ปานกลาง | | 6 | 1 | 5 | 0 | 7 | 1 | 3 | 0 | 9 | 13 | 7 | 10 | 1 | 0 | 63 | 45.7 |
| - มาก | | 7 | 0 | 8 | 0 | 8 | 0 | 11 | 1 | 11 | 4 | 5 | 4 | 0 | 0 | 59 | 42.8 |
| รวม | | 15 | 3 | 14 | 1 | 16 | 1 | 15 | 1 | 22 | 19 | 13 | 15 | 1 | 2 | 138 | 100.0 |
| ได้รับ/ทางลบน | | | | | | | | | | | | | | | | | |
| - น้อย | | 0 | 0 | 0 | 0 | 0 | 0 | 0 | 0 | 0 | 0 | 0 | 0 | 0 | 0 | 0 | 0.0 |
| - ปานกลาง | | 0 | 0 | 0 | 0 | 0 | 0 | 0 | 0 | 0 | 0 | 0 | 0 | 0 | 0 | 0 | 0.0 |
| - มาก | | 0 | 0 | 0 | 0 | 0 | 0 | 0 | 0 | 0 | 0 | 0 | 0 | 0 | 0 | 0 | 0.0 |
| รวม | | 0 | 0 | 0 | 0 | 0 | 0 | 0 | 0 | 0 | 0 | 0 | 0 | 0 | 0 | 0 | 0.0 |
| (2) การประกอบอาชีพ/รายได้ | | | | | | | | | | | | | | | | | |
| - ไม่ได้รับ/ไม่ระบุ | | 4 | 0 | 0 | 0 | 3 | 1 | 2 | 1 | 7 | 3 | 0 | 1 | 0 | 0 | 22 | 13.7 |
| - ได้รับ | | 15 | 3 | 14 | 2 | 16 | 1 | 15 | 1 | 22 | 19 | 13 | 15 | 1 | 2 | 139 | 86.3 |
| รวม | | 19 | 3 | 14 | 2 | 19 | 2 | 17 | 2 | 29 | 22 | 13 | 16 | 1 | 2 | 161 | 100.0 |
| ได้รับ/ทางบก | | | | | | | | | | | | | | | | | |
| - น้อย | | 3 | 2 | 1 | 2 | 1 | 0 | 1 | 0 | 2 | 2 | 2 | 0 | 0 | 2 | 18 | 12.9 |
| - ปานกลาง | | 5 | 1 | 8 | 0 | 7 | 1 | 6 | 0 | 13 | 13 | 6 | 11 | 1 | 0 | 72 | 51.8 |
| - มาก | | 7 | 0 | 5 | 0 | 8 | 0 | 8 | 1 | 7 | 4 | 5 | 4 | 0 | 0 | 49 | 35.3 |
| รวม | | 15 | 3 | 14 | 2 | 16 | 1 | 15 | 1 | 22 | 19 | 13 | 15 | 1 | 2 | 139 | 100.0 |
| ได้รับ/ทางลบน | | | | | | | | | | | | | | | | | |
| - น้อย | | 0 | 0 | 0 | 0 | 0 | 0 | 0 | 0 | 0 | 0 | 0 | 0 | 0 | 0 | 0 | 0.0 |
| - ปานกลาง | | 0 | 0 | 0 | 0 | 0 | 0 | 0 | 0 | 0 | 0 | 0 | 0 | 0 | 0 | 0 | 0.0 |
| - มาก | | 0 | 0 | 0 | 0 | 0 | 0 | 0 | 0 | 0 | 0 | 0 | 0 | 0 | 0 | 0 | 0.0 |
| รวม | | 0 | 0 | 0 | 0 | 0 | 0 | 0 | 0 | 0 | 0 | 0 | 0 | 0 | 0 | 0 | 0.0 |
| (3) การสร้าง/การพัฒนากระบวนการตามฐานภูมิเโคศ | | | | | | | | | | | | | | | | | |
| - ไม่ได้รับ/ไม่ระบุ | | 10 | 1 | 0 | 1 | 4 | 1 | 4 | 1 | 7 | 4 | 2 | 1 | 0 | 0 | 36 | 22.4 |
| - ได้รับ | | 9 | 2 | 14 | 1 | 15 | 1 | 13 | 1 | 22 | 18 | 11 | 15 | 1 | 2 | 125 | 77.6 |
| รวม | | 19 | 3 | 14 | 2 | 19 | 2 | 17 | 2 | 29 | 22 | 13 | 16 | 1 | 2 | 161 | 100.0 |

ตารางที่ 3 (ต่อ)

| ประเด็นที่ศึกษา | | อำเภอบางสะพาน | | | | | | | | | | | | | | | รวมทั้งหมด (161) | |
|--------------------------------------|----|------------------|-----------------|------------------|----------------|-------------------|----------------|---------------|----------------|----------------|----------------|------------------|-------------------|--------------------|----------------|-----------|---------------------|--|
| | | ตำบลแม่รำพึง | | | | | ตำบลก้านหินปูน | | | | | ตำบลพงศ์ประศาสน์ | | | | ตำบลธงชัย | | |
| | | ม. 1 | ม. 2 | ม. 3 | ม. 5 | ม. 2 | ม. 3 | ม. 4 | ม. 5 | ม. 6 | ม.1 | ม.4 | ม.5 | ม.7 | ม.10 | | | |
| | | ดอนสำโรง (19) | ท่ามะนาว (3) | อำเภอยาง (14) | ปากคลอง (2) | นาถึกขวาง (19) | บ่อแดง (2) | ระหาร (17) | ทรายขาว (2) | ดอนทาง (29) | ฝ้ายคำ (22) | ไม้รือ้ง (13) | หลักเมือง (16) | ทุ่งมะพร้าว (1) | ชัยมงคล (2) | | | |
| | | จำนวน | จำนวน | จำนวน | จำนวน | จำนวน | จำนวน | จำนวน | จำนวน | จำนวน | จำนวน | จำนวน | จำนวน | จำนวน | จำนวน | | | |
| ได้รับ/ทางบวก | | | | | | | | | | | | | | | | | | |
| - น้อย | 2 | 2 | 2 | 1 | 0 | 0 | 0 | 0 | 3 | 3 | 2 | 1 | 0 | 2 | 18 | 14.4 | | |
| - ปานกลาง | 5 | 0 | 5 | 0 | 11 | 1 | 7 | 1 | 12 | 11 | 6 | 9 | 0 | 0 | 68 | 54.4 | | |
| - มาก | 2 | 0 | 7 | 0 | 4 | 0 | 6 | 0 | 7 | 4 | 3 | 5 | 1 | 0 | 39 | 31.2 | | |
| รวม | 9 | 2 | 14 | 1 | 15 | 1 | 13 | 1 | 22 | 18 | 11 | 15 | 1 | 2 | 125 | 100.0 | | |
| ได้รับ/ทางลบ | | | | | | | | | | | | | | | | | | |
| - น้อย | 0 | 0 | 0 | 0 | 0 | 0 | 0 | 0 | 0 | 0 | 0 | 0 | 0 | 0 | 0 | 0.0 | | |
| - ปานกลาง | 0 | 0 | 0 | 0 | 0 | 0 | 0 | 0 | 0 | 0 | 0 | 0 | 0 | 0 | 0 | 0.0 | | |
| - มาก | 0 | 0 | 0 | 0 | 0 | 0 | 0 | 0 | 0 | 0 | 0 | 0 | 0 | 0 | 0 | 0.0 | | |
| รวม | 0 | 0 | 0 | 0 | 0 | 0 | 0 | 0 | 0 | 0 | 0 | 0 | 0 | 0 | 0 | 0.0 | | |
| (4) ราคาสิน/ผลิตภัณฑ์ | | | | | | | | | | | | | | | | | | |
| - ไม่ได้รับ/ไม่ระบุ | 9 | 2 | 0 | 1 | 4 | 1 | 4 | 2 | 9 | 6 | 3 | 5 | 0 | 2 | 48 | 29.8 | | |
| - ได้รับ | 10 | 1 | 14 | 1 | 15 | 1 | 13 | 0 | 20 | 16 | 10 | 11 | 1 | 0 | 113 | 70.2 | | |
| รวม | 19 | 3 | 14 | 2 | 19 | 2 | 17 | 2 | 29 | 22 | 13 | 16 | 1 | 2 | 161 | 100.0 | | |
| ได้รับ/ทางบวก | | | | | | | | | | | | | | | | | | |
| - น้อย | 1 | 1 | 2 | 1 | 1 | 1 | 2 | 0 | 6 | 4 | 2 | 2 | 0 | 0 | 23 | 20.4 | | |
| - ปานกลาง | 4 | 0 | 5 | 0 | 12 | 0 | 7 | 0 | 5 | 9 | 5 | 4 | 0 | 0 | 51 | 45.1 | | |
| - มาก | 5 | 0 | 7 | 0 | 2 | 0 | 4 | 0 | 9 | 3 | 3 | 5 | 1 | 0 | 39 | 34.5 | | |
| รวม | 10 | 1 | 14 | 1 | 15 | 1 | 13 | 0 | 20 | 16 | 10 | 11 | 1 | 0 | 113 | 100.0 | | |
| ได้รับ/ทางลบ | | | | | | | | | | | | | | | | | | |
| - น้อย | 0 | 0 | 0 | 0 | 0 | 0 | 0 | 0 | 0 | 0 | 0 | 0 | 0 | 0 | 0 | 0.0 | | |
| - ปานกลาง | 0 | 0 | 0 | 0 | 0 | 0 | 0 | 0 | 0 | 0 | 0 | 0 | 0 | 0 | 0 | 0.0 | | |
| - มาก | 0 | 0 | 0 | 0 | 0 | 0 | 0 | 0 | 0 | 0 | 0 | 0 | 0 | 0 | 0 | 0.0 | | |
| รวม | 0 | 0 | 0 | 0 | 0 | 0 | 0 | 0 | 0 | 0 | 0 | 0 | 0 | 0 | 0 | 0.0 | | |
| (5) การส่งเสริม/สนับสนุนด้านการศึกษา | | | | | | | | | | | | | | | | | | |
| - ไม่ได้รับ/ไม่ระบุ | 3 | 0 | 0 | 0 | 4 | 1 | 3 | 1 | 9 | 4 | 0 | 1 | 0 | 0 | 26 | 16.1 | | |
| - ได้รับ | 16 | 3 | 14 | 2 | 15 | 1 | 14 | 1 | 20 | 18 | 13 | 15 | 1 | 2 | 135 | 83.9 | | |
| รวม | 19 | 3 | 14 | 2 | 19 | 2 | 17 | 2 | 29 | 22 | 13 | 16 | 1 | 2 | 161 | 100.0 | | |

ตารางที่ 3 (ต่อ)

| ประเด็นที่ศึกษา | | อำเภอบางสะพาน | | | | | | | | | | | | | | | | |
|--|--|---------------------------|-------------------------|--------------------------|------------------------|---------------------------|-----------------------|-----------------------|------------------------|------------------------|-----------------------|-------------------------|--------------------------|---------------------------|------------------------|-----------|-------|---------------------|
| | | ตำบลแม่รำพึง | | | | ตำบลก้านหินปูน | | | | | | ตำบลพงศ์ประศาสน์ | | | | ตำบลธงชัย | | รวมทั้งหมด (161) |
| | | ม. 1 คลองสำโรง (19) | ม. 2 ท่ามะนาว (3) | ม. 3 อำเภอยาง (14) | ม. 5 ปากคลอง (2) | ม. 2 นาถึกขวาง (19) | ม. 3 บ่อแดง (2) | ม. 4 ระหาร (17) | ม. 5 ทรายขาว (2) | ม. 6 ดอนทาง (29) | ม.1 ฝ้ายคำ (22) | ม.4 ไม้รือ้ง (13) | ม.5 หลักเมือง (16) | ม.7 ทุ่งมะพร้าว (1) | ม.10 ชัยมงคล (2) | | | |
| | | จำนวน | จำนวน | จำนวน | จำนวน | จำนวน | จำนวน | จำนวน | จำนวน | จำนวน | จำนวน | จำนวน | จำนวน | จำนวน | จำนวน | | | |
| | | จำนวน | จำนวน | จำนวน | จำนวน | จำนวน | จำนวน | จำนวน | จำนวน | จำนวน | จำนวน | จำนวน | จำนวน | จำนวน | จำนวน | | | |
| ได้รับ/ทางบวก | | 4 | 2 | 2 | 2 | 0 | 0 | 2 | 0 | 3 | 2 | 0 | 0 | 0 | 2 | 19 | 14.1 | |
| - น้อย | | 5 | 1 | 7 | 0 | 9 | 1 | 6 | 1 | 7 | 12 | 8 | 10 | 0 | 0 | 67 | 49.6 | |
| - ปานกลาง | | 7 | 0 | 5 | 0 | 6 | 0 | 6 | 0 | 10 | 4 | 5 | 5 | 1 | 0 | 49 | 36.3 | |
| - มาก | | | | | | | | | | | | | | | | | | |
| รวม | | 16 | 3 | 14 | 2 | 15 | 1 | 14 | 1 | 20 | 18 | 13 | 15 | 1 | 2 | 135 | 100.0 | |
| ได้รับ/ทางลบ | | 0 | 0 | 0 | 0 | 0 | 0 | 0 | 0 | 0 | 0 | 0 | 0 | 0 | 0 | 0 | 0.0 | |
| - น้อย | | 0 | 0 | 0 | 0 | 0 | 0 | 0 | 0 | 0 | 0 | 0 | 0 | 0 | 0 | 0 | 0.0 | |
| - ปานกลาง | | 0 | 0 | 0 | 0 | 0 | 0 | 0 | 0 | 0 | 0 | 0 | 0 | 0 | 0 | 0 | 0.0 | |
| - มาก | | 0 | 0 | 0 | 0 | 0 | 0 | 0 | 0 | 0 | 0 | 0 | 0 | 0 | 0 | 0 | 0.0 | |
| รวม | | 0 | 0 | 0 | 0 | 0 | 0 | 0 | 0 | 0 | 0 | 0 | 0 | 0 | 0 | 0 | 0.0 | |
| (6) การส่งเสริม/ด้านสาธารณสุข | | | | | | | | | | | | | | | | | | |
| - ไม่ได้รับ/ไม่ระบุ | | 2 | 0 | 0 | 0 | 4 | 1 | 4 | 1 | 9 | 4 | 0 | 1 | 0 | 0 | 26 | 16.1 | |
| - ได้รับ | | 17 | 3 | 14 | 2 | 15 | 1 | 13 | 1 | 20 | 18 | 13 | 15 | 1 | 2 | 135 | 83.9 | |
| รวม | | 19 | 3 | 14 | 2 | 19 | 2 | 17 | 2 | 29 | 22 | 13 | 16 | 1 | 2 | 161 | 100.0 | |
| ได้รับ/ทางบวก | | 4 | 2 | 2 | 2 | 0 | 0 | 1 | 0 | 3 | 2 | 0 | 0 | 0 | 2 | 18 | 13.3 | |
| - น้อย | | 6 | 1 | 6 | 0 | 8 | 0 | 4 | 1 | 9 | 12 | 9 | 9 | 1 | 0 | 66 | 48.9 | |
| - ปานกลาง | | 7 | 0 | 6 | 0 | 7 | 1 | 8 | 0 | 8 | 4 | 4 | 6 | 0 | 0 | 51 | 37.8 | |
| - มาก | | | | | | | | | | | | | | | | | | |
| รวม | | 17 | 3 | 14 | 2 | 15 | 1 | 13 | 1 | 20 | 18 | 13 | 15 | 1 | 2 | 135 | 100.0 | |
| ได้รับ/ทางลบ | | 0 | 0 | 0 | 0 | 0 | 0 | 0 | 0 | 0 | 0 | 0 | 0 | 0 | 0 | 0 | 0.0 | |
| - น้อย | | 0 | 0 | 0 | 0 | 0 | 0 | 0 | 0 | 0 | 0 | 0 | 0 | 0 | 0 | 0 | 0.0 | |
| - ปานกลาง | | 0 | 0 | 0 | 0 | 0 | 0 | 0 | 0 | 0 | 0 | 0 | 0 | 0 | 0 | 0 | 0.0 | |
| - มาก | | 0 | 0 | 0 | 0 | 0 | 0 | 0 | 0 | 0 | 0 | 0 | 0 | 0 | 0 | 0 | 0.0 | |
| รวม | | 0 | 0 | 0 | 0 | 0 | 0 | 0 | 0 | 0 | 0 | 0 | 0 | 0 | 0 | 0 | 0.0 | |
| (7) การส่งเสริม/สนับสนุนด้านศาสนา/วัฒนธรรม | | | | | | | | | | | | | | | | | | |
| - ไม่ได้รับ/ไม่ระบุ | | 2 | 0 | 0 | 0 | 4 | 1 | 3 | 1 | 9 | 4 | 0 | 1 | 0 | 0 | 25 | 15.5 | |
| - ได้รับ | | 17 | 3 | 14 | 2 | 15 | 1 | 14 | 1 | 20 | 18 | 13 | 15 | 1 | 2 | 136 | 84.5 | |
| รวม | | 19 | 3 | 14 | 2 | 19 | 2 | 17 | 2 | 29 | 22 | 13 | 16 | 1 | 2 | 161 | 100.0 | |

ตารางที่ 3 (ต่อ)

| ประเด็นที่ศึกษา | | อำเภอบางสะพาน | | | | | | | | | | | | | | | | |
|----------------------------|--|---------------|----------|----------|---------|---------|---------------|-------|---------|--------|--------|------------------|-----------|-------------|---------|-----------|------------|--------|
| | | ตำบลแม่รำพึง | | | | | ตำบลกำนิคหนอง | | | | | ตำบลพงศ์ประศาสน์ | | | | ตำบลธงชัย | รวมทั้งหมด | ร้อยละ |
| | | ม. 1 | ม. 2 | ม. 3 | ม. 5 | ม. 2 | ม. 3 | ม. 4 | ม. 5 | ม. 6 | ม.1 | ม.4 | ม.5 | ม.7 | ม.10 | | | |
| | | ดอนสำราญ | ท่ามะนาว | อำเภอยาง | ปากคลอง | นาถิขวง | บ่อแดง | ระหาร | ทรายขาว | ดอนทาง | ฝ้ายคำ | มี้อง | หลักเมือง | ทุ่งมะพร้าว | ชัยมงคล | | | |
| | | (19) | (3) | (14) | (2) | (19) | (2) | (17) | (2) | (29) | (22) | (13) | (16) | (1) | (2) | (161) | | |
| | | จำนวน | จำนวน | จำนวน | จำนวน | จำนวน | จำนวน | จำนวน | จำนวน | จำนวน | จำนวน | จำนวน | จำนวน | จำนวน | จำนวน | จำนวน | | |
| ได้รับ/ทางบก | | | | | | | | | | | | | | | | | | |
| - น้อย | | 4 | 2 | 2 | 2 | 0 | 0 | 2 | 0 | 3 | 2 | 0 | 0 | 0 | 2 | 19 | 14.0 | |
| - ปานกลาง | | 7 | 1 | 3 | 0 | 7 | 0 | 5 | 1 | 7 | 12 | 9 | 9 | 1 | 0 | 62 | 45.6 | |
| - มาก | | 6 | 0 | 9 | 0 | 8 | 1 | 7 | 0 | 10 | 4 | 4 | 6 | 0 | 0 | 55 | 40.4 | |
| รวม | | 17 | 3 | 14 | 2 | 15 | 1 | 14 | 1 | 20 | 18 | 13 | 15 | 1 | 2 | 136 | 100.0 | |
| ได้รับ/ทางลบก | | | | | | | | | | | | | | | | | | |
| - น้อย | | 0 | 0 | 0 | 0 | 0 | 0 | 0 | 0 | 0 | 0 | 0 | 0 | 0 | 0 | 0 | 0.0 | |
| - ปานกลาง | | 0 | 0 | 0 | 0 | 0 | 0 | 0 | 0 | 0 | 0 | 0 | 0 | 0 | 0 | 0 | 0.0 | |
| - มาก | | 0 | 0 | 0 | 0 | 0 | 0 | 0 | 0 | 0 | 0 | 0 | 0 | 0 | 0 | 0 | 0.0 | |
| รวม | | 0 | 0 | 0 | 0 | 0 | 0 | 0 | 0 | 0 | 0 | 0 | 0 | 0 | 0 | 0 | 0.0 | |
| (8) การควบคุมมลพิษทางอากาศ | | | | | | | | | | | | | | | | | | |
| - ไม่ได้รับ/ไม่ระบุ | | 5 | 0 | 0 | 0 | 4 | 1 | 6 | 2 | 12 | 4 | 2 | 2 | 0 | 0 | 38 | 23.6 | |
| - ได้รับ | | 14 | 3 | 14 | 2 | 15 | 1 | 11 | 0 | 17 | 18 | 11 | 14 | 1 | 2 | 123 | 76.4 | |
| รวม | | 19 | 3 | 14 | 2 | 19 | 2 | 17 | 2 | 29 | 22 | 13 | 16 | 1 | 2 | 161 | 100.0 | |
| ได้รับ/ทางบก | | | | | | | | | | | | | | | | | | |
| - น้อย | | 3 | 3 | 2 | 2 | 0 | 0 | 1 | 0 | 4 | 3 | 1 | 0 | 0 | 0 | 19 | 15.8 | |
| - ปานกลาง | | 5 | 0 | 4 | 0 | 10 | 1 | 3 | 0 | 6 | 11 | 7 | 10 | 1 | 2 | 60 | 50.0 | |
| - มาก | | 4 | 0 | 8 | 0 | 5 | 0 | 7 | 0 | 7 | 4 | 2 | 4 | 0 | 0 | 41 | 34.2 | |
| รวม | | 12 | 3 | 14 | 2 | 15 | 1 | 11 | 0 | 17 | 18 | 10 | 14 | 1 | 2 | 120 | 100.0 | |
| ได้รับ/ทางลบก | | | | | | | | | | | | | | | | | | |
| - น้อย | | 2 | 0 | 0 | 0 | 0 | 0 | 0 | 0 | 0 | 0 | 1 | 0 | 0 | 0 | 3 | 100.0 | |
| - ปานกลาง | | 0 | 0 | 0 | 0 | 0 | 0 | 0 | 0 | 0 | 0 | 0 | 0 | 0 | 0 | 0 | 0.0 | |
| - มาก | | 0 | 0 | 0 | 0 | 0 | 0 | 0 | 0 | 0 | 0 | 0 | 0 | 0 | 0 | 0 | 0.0 | |
| รวม | | 2 | 0 | 0 | 0 | 0 | 0 | 0 | 0 | 0 | 0 | 1 | 0 | 0 | 0 | 3 | 100.0 | |
| (9) การควบคุมมลพิษทางเสียง | | | | | | | | | | | | | | | | | | |
| - ไม่ได้รับ/ไม่ระบุ | | 7 | 0 | 0 | 0 | 4 | 1 | 6 | 2 | 12 | 4 | 3 | 2 | 0 | 0 | 41 | 25.5 | |
| - ได้รับ | | 12 | 3 | 14 | 2 | 15 | 1 | 11 | 0 | 17 | 18 | 10 | 14 | 1 | 2 | 120 | 74.5 | |
| รวม | | 19 | 3 | 14 | 2 | 19 | 2 | 17 | 2 | 29 | 22 | 13 | 16 | 1 | 2 | 161 | 100.0 | |

ตารางที่ 3 (ต่อ)

| ประเด็นที่ศึกษา | | อำเภอบางสะพาน | | | | | | | | | | | | | | | | |
|-------------------------------|--------------|---------------|----------|----------|---------|---------|---------------|-------|---------|--------|--------|------------------|-----------|-------------|---------|-----------|------------|--------|
| | | ตำบลแม่รำพึง | | | | | ตำบลกำนิคหนอง | | | | | ตำบลพงศ์ประศาสน์ | | | | ตำบลธงชัย | รวมทั้งหมด | ร้อยละ |
| | | ม. 1 | ม. 2 | ม. 3 | ม. 5 | ม. 2 | ม. 3 | ม. 4 | ม. 5 | ม. 6 | ม.1 | ม.4 | ม.5 | ม.7 | ม.10 | | | |
| | | ดอนสำราญ | ท่ามะนาว | อำเภอยาง | ปากคลอง | นาถิขวง | บ่อแดง | ระหาร | ทรายขาว | ดอนทาง | ฝ้ายคำ | มี้อง | หลักเมือง | ทุ่งมะพร้าว | ชัยมงคล | | | |
| | | (19) | (3) | (14) | (2) | (19) | (2) | (17) | (2) | (29) | (22) | (13) | (16) | (1) | (2) | (161) | | |
| | | จำนวน | จำนวน | จำนวน | จำนวน | จำนวน | จำนวน | จำนวน | จำนวน | จำนวน | จำนวน | จำนวน | จำนวน | จำนวน | จำนวน | จำนวน | ร้อยละ | |
| (10) การควบคุมมลพิษทางน้ำ | ได้รับ/ทางบก | | | | | | | | | | | | | | | | | |
| | - น้อย | 4 | 3 | 2 | 2 | 0 | 0 | 1 | 0 | 4 | 3 | 1 | 0 | 0 | 0 | 20 | 16.8 | |
| | - ปานกลาง | 3 | 0 | 5 | 0 | 11 | 1 | 6 | 0 | 8 | 11 | 7 | 12 | 1 | 2 | 67 | 56.3 | |
| | - มาก | 4 | 0 | 7 | 0 | 4 | 0 | 4 | 0 | 5 | 4 | 2 | 2 | 0 | 0 | 32 | 26.9 | |
| รวม | | 11 | 3 | 14 | 2 | 15 | 1 | 11 | 0 | 17 | 18 | 10 | 14 | 1 | 2 | 119 | 100.0 | |
| (11) การจัดการด้านสิ่งแวดล้อม | ได้รับ/ทางบก | | | | | | | | | | | | | | | | | |
| | - น้อย | 1 | 0 | 0 | 0 | 0 | 0 | 0 | 0 | 0 | 0 | 0 | 0 | 0 | 0 | 1 | 100.0 | |
| | - ปานกลาง | 0 | 0 | 0 | 0 | 0 | 0 | 0 | 0 | 0 | 0 | 0 | 0 | 0 | 0 | 0 | 0.0 | |
| | - มาก | 0 | 0 | 0 | 0 | 0 | 0 | 0 | 0 | 0 | 0 | 0 | 0 | 0 | 0 | 0 | 0.0 | |
| รวม | | 1 | 0 | 0 | 0 | 0 | 0 | 0 | 0 | 0 | 0 | 0 | 0 | 0 | 0 | 1 | 100.0 | |
| (12) การจัดการด้านสิ่งแวดล้อม | ได้รับ/ทางบก | | | | | | | | | | | | | | | | | |
| | - น้อย | 7 | 0 | 0 | 0 | 4 | 1 | 6 | 2 | 12 | 4 | 3 | 2 | 0 | 0 | 41 | 25.5 | |
| | - ปานกลาง | 12 | 3 | 14 | 2 | 15 | 1 | 11 | 0 | 17 | 18 | 10 | 14 | 1 | 2 | 120 | 74.5 | |
| | - ได้รับ | 19 | 3 | 14 | 2 | 19 | 2 | 17 | 2 | 29 | 22 | 13 | 16 | 1 | 2 | 161 | 100.0 | |
| (13) การจัดการด้านสิ่งแวดล้อม | ได้รับ/ทางบก | | | | | | | | | | | | | | | | | |
| | - น้อย | 3 | 3 | 2 | 2 | 0 | 0 | 1 | 0 | 4 | 3 | 1 | 0 | 0 | 0 | 19 | 16.0 | |
| | - ปานกลาง | 4 | 0 | 5 | 0 | 12 | 1 | 5 | 0 | 8 | 11 | 7 | 12 | 1 | 2 | 68 | 57.1 | |
| | - มาก | 4 | 0 | 7 | 0 | 3 | 0 | 5 | 0 | 5 | 4 | 2 | 2 | 0 | 0 | 32 | 26.9 | |
| รวม | | 11 | 3 | 14 | 2 | 15 | 1 | 11 | 0 | 17 | 18 | 10 | 14 | 1 | 2 | 119 | 100.0 | |
| (14) การจัดการด้านสิ่งแวดล้อม | ได้รับ/ทางบก | | | | | | | | | | | | | | | | | |
| | - น้อย | 1 | 0 | 0 | 0 | 0 | 0 | 0 | 0 | 0 | 0 | 0 | 0 | 0 | 0 | 1 | 100.0 | |
| | - ปานกลาง | 0 | 0 | 0 | 0 | 0 | 0 | 0 | 0 | 0 | 0 | 0 | 0 | 0 | 0 | 0 | 0.0 | |
| | - มาก | 0 | 0 | 0 | 0 | 0 | 0 | 0 | 0 | 0 | 0 | 0 | 0 | 0 | 0 | 0 | 0.0 | |
| รวม | | 1 | 0 | 0 | 0 | 0 | 0 | 0 | 0 | 0 | 0 | 0 | 0 | 0 | 0 | 1 | 100.0 | |
| (15) การจัดการด้านสิ่งแวดล้อม | ได้รับ/ทางบก | | | | | | | | | | | | | | | | | |
| | - น้อย | 7 | 0 | 0 | 0 | 4 | 2 | 6 | 2 | 12 | 4 | 3 | 2 | 0 | 0 | 42 | 26.1 | |
| | - ปานกลาง | 12 | 3 | 14 | 2 | 15 | 0 | 11 | 0 | 17 | 18 | 10 | 14 | 1 | 2 | 119 | 73.9 | |
| | - ได้รับ | 19 | 3 | 14 | 2 | 19 | 2 | 17 | 2 | 29 | 22 | 13 | 16 | 1 | 2 | 161 | 100.0 | |

ตารางที่ 3 (ต่อ)

| ประเด็นที่ศึกษา | | อำเภอบางสะพาน | | | | | | | | | | | | | | | | |
|-----------------------------|--|---------------|----------|----------|---------|-----------|-------------------|-------|---------|--------|--------|------------------|-----------|-------------|---------|-----------|------------|--|
| | | ตำบลแม่รำพึง | | | | | ตำบลกำเนิดหนองหนู | | | | | ตำบลพงศ์ประศาสน์ | | | | ตำบลธงชัย | รวมทั้งหมด | |
| | | ม. 1 | ม. 2 | ม. 3 | ม. 5 | ม. 2 | ม. 3 | ม. 4 | ม. 5 | ม. 6 | ม.1 | ม.4 | ม.5 | ม.7 | ม.10 | | | |
| | | ดอนเส้าราษฎร์ | ท่ามะนาว | อำเภอยาง | ปากคลอง | นาถึกขวาง | บ่อแดง | ระหาร | ทรายขาว | ดอนทาง | ฝ้ายคำ | ม้าร้อง | หลักเมือง | ทุ่งมะพร้าว | ชัยมงคล | | | |
| | | (19) | (3) | (14) | (2) | (19) | (2) | (17) | (2) | (29) | (22) | (13) | (16) | (1) | (2) | (161) | | |
| | | จำนวน | จำนวน | จำนวน | จำนวน | จำนวน | จำนวน | จำนวน | จำนวน | จำนวน | จำนวน | จำนวน | จำนวน | จำนวน | จำนวน | ร้อยละ | | |
| ได้รับ/ทางบวก | | | | | | | | | | | | | | | | | | |
| - น้อย | | 2 | 3 | 2 | 2 | 0 | 0 | 1 | 0 | 4 | 3 | 1 | 0 | 0 | 0 | 18 | 15.3 | |
| - ปานกลาง | | 5 | 0 | 5 | 0 | 13 | 0 | 6 | 0 | 8 | 11 | 7 | 12 | 1 | 2 | 70 | 59.3 | |
| - มาก | | 4 | 0 | 7 | 0 | 2 | 0 | 4 | 0 | 5 | 4 | 2 | 2 | 0 | 0 | 30 | 25.4 | |
| รวม | | 11 | 3 | 14 | 2 | 15 | 0 | 11 | 0 | 17 | 18 | 10 | 14 | 1 | 2 | 118 | 100.0 | |
| ได้รับ/ทางลบ | | | | | | | | | | | | | | | | | | |
| - น้อย | | 1 | 0 | 0 | 0 | 0 | 0 | 0 | 0 | 0 | 0 | 0 | 0 | 0 | 0 | 1 | 100.0 | |
| - ปานกลาง | | 0 | 0 | 0 | 0 | 0 | 0 | 0 | 0 | 0 | 0 | 0 | 0 | 0 | 0 | 0 | 0.0 | |
| - มาก | | 0 | 0 | 0 | 0 | 0 | 0 | 0 | 0 | 0 | 0 | 0 | 0 | 0 | 0 | 0 | 0.0 | |
| รวม | | 1 | 0 | 0 | 0 | 0 | 0 | 0 | 0 | 0 | 0 | 0 | 0 | 0 | 0 | 1 | 100.0 | |
| (12) การจัดภาระ/การขอเลี้ยง | | | | | | | | | | | | | | | | | | |
| - ไม่ได้รับ/ไม่ระบุ | | 9 | 0 | 0 | 0 | 4 | 2 | 6 | 2 | 12 | 5 | 3 | 2 | 0 | 0 | 45 | 28.0 | |
| - ได้รับ | | 10 | 3 | 14 | 2 | 15 | 0 | 11 | 0 | 17 | 17 | 10 | 14 | 1 | 2 | 116 | 72.0 | |
| รวม | | 19 | 3 | 14 | 2 | 19 | 2 | 17 | 2 | 29 | 22 | 13 | 16 | 1 | 2 | 161 | 100.0 | |
| ได้รับ/ทางบวก | | | | | | | | | | | | | | | | | | |
| - น้อย | | 2 | 3 | 2 | 2 | 0 | 0 | 1 | 0 | 4 | 2 | 1 | 0 | 0 | 0 | 17 | 14.8 | |
| - ปานกลาง | | 3 | 0 | 4 | 0 | 12 | 0 | 4 | 0 | 8 | 11 | 7 | 12 | 1 | 2 | 64 | 55.7 | |
| - มาก | | 4 | 0 | 8 | 0 | 3 | 0 | 6 | 0 | 5 | 4 | 2 | 2 | 0 | 0 | 34 | 29.6 | |
| รวม | | 9 | 3 | 14 | 2 | 15 | 0 | 11 | 0 | 17 | 17 | 10 | 14 | 1 | 2 | 115 | 100.0 | |
| ได้รับ/ทางลบ | | | | | | | | | | | | | | | | | | |
| - น้อย | | 1 | 0 | 0 | 0 | 0 | 0 | 0 | 0 | 0 | 0 | 0 | 0 | 0 | 0 | 1 | 100.0 | |
| - ปานกลาง | | 0 | 0 | 0 | 0 | 0 | 0 | 0 | 0 | 0 | 0 | 0 | 0 | 0 | 0 | 0 | 0.0 | |
| - มาก | | 0 | 0 | 0 | 0 | 0 | 0 | 0 | 0 | 0 | 0 | 0 | 0 | 0 | 0 | 0 | 0.0 | |
| รวม | | 1 | 0 | 0 | 0 | 0 | 0 | 0 | 0 | 0 | 0 | 0 | 0 | 0 | 0 | 1 | 100.0 | |
| (13) การจัดภาระ/การขอคนส่ง | | | | | | | | | | | | | | | | | | |
| - ไม่ได้รับ/ไม่ระบุ | | 5 | 1 | 0 | 0 | 4 | 1 | 6 | 2 | 12 | 3 | 1 | 3 | 0 | 0 | 38 | 23.6 | |
| - ได้รับ | | 14 | 2 | 14 | 2 | 15 | 1 | 11 | 0 | 17 | 19 | 12 | 13 | 1 | 2 | 123 | 76.4 | |
| รวม | | 19 | 3 | 14 | 2 | 19 | 2 | 17 | 2 | 29 | 22 | 13 | 16 | 1 | 2 | 161 | 100.0 | |

ตารางที่ 3 (ต่อ)

| ประเด็นที่ศึกษา | | อำเภอบางสะพาน | | | | | | | | | | | | | | | |
|-----------------------------|--|---------------|----------|----------|---------|-----------|-------------------|-------|---------|--------|--------|------------------|-----------|-------------|---------|-----------|------------|
| | | ตำบลแม่รำพึง | | | | | ตำบลกำเนิดหนองหนู | | | | | ตำบลพงศ์ประศาสน์ | | | | ตำบลธงชัย | รวมทั้งหมด |
| | | ม. 1 | ม. 2 | ม. 3 | ม. 5 | ม. 2 | ม. 3 | ม. 4 | ม. 5 | ม. 6 | ม.1 | ม.4 | ม.5 | ม.7 | ม.10 | | |
| | | ดอนเส้าราษฎร์ | ท่ามะนาว | อำเภอยาง | ปากคลอง | นาถึกขวาง | บ่อแดง | ระหาร | ทรายขาว | ดอนทาง | ฝ้ายคำ | ม้าร้อง | หลักเมือง | ทุ่งมะพร้าว | ชัยมงคล | | |
| | | (19) | (3) | (14) | (2) | (19) | (2) | (17) | (2) | (29) | (22) | (13) | (16) | (1) | (2) | (161) | |
| | | จำนวน | จำนวน | จำนวน | จำนวน | จำนวน | จำนวน | จำนวน | จำนวน | จำนวน | จำนวน | จำนวน | จำนวน | จำนวน | จำนวน | ร้อยละ | |
| ได้รับ/ทางบวก | | | | | | | | | | | | | | | | | |
| - น้อย | | 1 | 2 | 2 | 2 | 0 | 0 | 0 | 0 | 4 | 4 | 2 | 0 | 0 | 1 | 18 | 16.8 |
| - ปานกลาง | | 5 | 0 | 6 | 0 | 10 | 1 | 5 | 0 | 9 | 10 | 3 | 9 | 1 | 1 | 60 | 56.1 |
| - มาก | | 2 | 0 | 6 | 0 | 5 | 0 | 5 | 0 | 4 | 2 | 3 | 2 | 0 | 0 | 29 | 27.1 |
| รวม | | 8 | 2 | 14 | 2 | 15 | 1 | 10 | 0 | 17 | 16 | 8 | 11 | 1 | 2 | 107 | 100.0 |
| ได้รับ/ทางลบ | | | | | | | | | | | | | | | | | |
| - น้อย | | 2 | 0 | 0 | 0 | 0 | 0 | 1 | 0 | 0 | 2 | 3 | 0 | 0 | 0 | 8 | 50.0 |
| - ปานกลาง | | 4 | 0 | 0 | 0 | 0 | 0 | 0 | 0 | 0 | 1 | 1 | 2 | 0 | 0 | 8 | 50.0 |
| - มาก | | 0 | 0 | 0 | 0 | 0 | 0 | 0 | 0 | 0 | 0 | 0 | 0 | 0 | 0 | 0 | 0.0 |
| รวม | | 6 | 0 | 0 | 0 | 0 | 0 | 1 | 0 | 0 | 3 | 4 | 2 | 0 | 0 | 16 | 100.0 |
| (14) การจัดภาระ/ความปลอดภัย | | | | | | | | | | | | | | | | | |
| - ไม่ได้รับ/ไม่ระบุ | | 7 | 1 | 0 | 0 | 4 | 1 | 6 | 2 | 12 | 4 | 1 | 3 | 0 | 0 | 41 | 25.5 |
| - ได้รับ | | 12 | 2 | 14 | 2 | 15 | 1 | 11 | 0 | 17 | 18 | 12 | 13 | 1 | 2 | 120 | 74.5 |
| รวม | | 19 | 3 | 14 | 2 | 19 | 2 | 17 | 2 | 29 | 22 | 13 | 16 | 1 | 2 | 161 | 100.0 |
| ได้รับ/ทางบวก | | | | | | | | | | | | | | | | | |
| - น้อย | | 1 | 2 | 2 | 2 | 0 | 0 | 2 | 0 | 4 | 3 | 1 | 1 | 0 | 1 | 19 | 17.8 |
| - ปานกลาง | | 5 | 0 | 6 | 0 | 12 | 1 | 3 | 0 | 7 | 11 | 4 | 8 | 1 | 1 | 59 | 55.1 |
| - มาก | | 2 | 0 | 6 | 0 | 3 | 0 | 5 | 0 | 6 | 2 | 3 | 2 | 0 | 0 | 29 | 27.1 |
| รวม | | 8 | 2 | 14 | 2 | 15 | 1 | 10 | 0 | 17 | 16 | 8 | 11 | 1 | 2 | 107 | 100.0 |
| ได้รับ/ทางลบ | | | | | | | | | | | | | | | | | |
| - น้อย | | 0 | 0 | 0 | 0 | 0 | 0 | 1 | 0 | 0 | 2 | 3 | 0 | 0 | 0 | 6 | 46.2 |
| - ปานกลาง | | 3 | 0 | 0 | 0 | 0 | 0 | 0 | 0 | 0 | 1 | 2 | 0 | 0 | 0 | 6 | 46.2 |
| - มาก | | 1 | 0 | 0 | 0 | 0 | 0 | 0 | 0 | 0 | 0 | 0 | 0 | 0 | 0 | 1 | 7.7 |
| รวม | | 4 | 0 | 0 | 0 | 0 | 0 | 1 | 0 | 0 | 2 | 4 | 2 | 0 | 0 | 13 | 100.0 |
| (15) สุขภาพอนามัย | | | | | | | | | | | | | | | | | |
| - ไม่ได้รับ/ไม่ระบุ | | 10 | 2 | 0 | 1 | 4 | 1 | 6 | 2 | 12 | 5 | 4 | 3 | 0 | 0 | 50 | 31.1 |
| - ได้รับ | | 9 | 1 | 14 | 1 | 15 | 1 | 11 | 0 | 17 | 17 | 9 | 13 | 1 | 2 | 111 | 68.9 |
| รวม | | 19 | 3 | 14 | 2 | 19 | 2 | 17 | 2 | 29 | 22 | 13 | 16 | 1 | 2 | 161 | 100.0 |

ตารางที่ 3 (ต่อ)

| ประเด็นที่ศึกษา | อำเภอบางสะพาน | | | | | | | | | | | | | | | | |
|---|---------------|----------|----------|---------|----------------|--------|-------|---------|------------------|---------|---------|-----------|-------------|---------|------------|-------|--|
| | ตำบลแม่รำพึง | | | | ตำบลก้านหินปูน | | | | ตำบลพงศ์ประศาสน์ | | | | ตำบลธงชัย | | รวมทั้งหมด | | |
| | ม. 1 | ม. 2 | ม. 3 | ม. 5 | ม. 2 | ม. 3 | ม. 4 | ม. 5 | ม. 6 | ม.1 | ม.4 | ม.5 | ม.7 | ม.10 | | | |
| | ดอนสำราญ | ท่ามะนาว | อำเภวยาง | ปากคลอง | นาถึกขวาง | บ่อแดง | ระหาร | ทรายขาว | ดอนทาง | ฝ้ายท่า | ม้าร้อง | หลักเมือง | ทุ่งมะพร้าว | ชัยมงคล | | | |
| | (19) | (3) | (14) | (2) | (19) | (2) | (17) | (2) | (29) | (22) | (13) | (16) | (1) | (2) | (161) | | |
| | จำนวน | จำนวน | จำนวน | จำนวน | จำนวน | จำนวน | จำนวน | จำนวน | จำนวน | จำนวน | จำนวน | จำนวน | จำนวน | จำนวน | ร้อยละ | | |
| ได้รับ/ทางบก | | | | | | | | | | | | | | | | | |
| - น้อย | 2 | 1 | 2 | 1 | 0 | 0 | 1 | 0 | 4 | 3 | 0 | 1 | 0 | 0 | 15 | 13.9 | |
| - ปานกลาง | 2 | 0 | 5 | 0 | 13 | 1 | 6 | 0 | 7 | 10 | 5 | 10 | 1 | 2 | 62 | 57.4 | |
| - มาก | 3 | 0 | 7 | 0 | 2 | 0 | 4 | 0 | 6 | 4 | 3 | 2 | 0 | 0 | 31 | 28.7 | |
| รวม | 7 | 1 | 14 | 1 | 15 | 1 | 11 | 0 | 17 | 17 | 8 | 13 | 1 | 2 | 108 | 100.0 | |
| ได้รับ/ทางลบ | | | | | | | | | | | | | | | | | |
| - น้อย | 2 | 0 | 0 | 0 | 0 | 0 | 0 | 0 | 0 | 0 | 1 | 0 | 0 | 0 | 3 | 100.0 | |
| - ปานกลาง | 0 | 0 | 0 | 0 | 0 | 0 | 0 | 0 | 0 | 0 | 0 | 0 | 0 | 0 | 0 | 0.0 | |
| - มาก | 0 | 0 | 0 | 0 | 0 | 0 | 0 | 0 | 0 | 0 | 0 | 0 | 0 | 0 | 0 | 0.0 | |
| รวม | 2 | 0 | 0 | 0 | 0 | 0 | 0 | 0 | 0 | 0 | 1 | 0 | 0 | 0 | 3 | 100.0 | |
| (16) ขึ้นๆ (ระบุ) | | | | | | | | | | | | | | | | | |
| - ไม่ได้รับ/ไม่ระบุ | 19 | 3 | 14 | 2 | 19 | 2 | 17 | 2 | 29 | 22 | 13 | 16 | 1 | 2 | 161 | 100.0 | |
| - ได้รับ | 0 | 0 | 0 | 0 | 0 | 0 | 0 | 0 | 0 | 0 | 0 | 0 | 0 | 0 | 0 | 0.0 | |
| รวม | 19 | 3 | 14 | 2 | 19 | 2 | 17 | 2 | 29 | 22 | 13 | 16 | 1 | 2 | 161 | 100.0 | |
| ได้รับ/ทางบก | | | | | | | | | | | | | | | | | |
| - น้อย | 0 | 0 | 0 | 0 | 0 | 0 | 0 | 0 | 0 | 0 | 0 | 0 | 0 | 0 | 0 | 0.0 | |
| - ปานกลาง | 0 | 0 | 0 | 0 | 0 | 0 | 0 | 0 | 0 | 0 | 0 | 0 | 0 | 0 | 0 | 0.0 | |
| - มาก | 0 | 0 | 0 | 0 | 0 | 0 | 0 | 0 | 0 | 0 | 0 | 0 | 0 | 0 | 0 | 0.0 | |
| รวม | 0 | 0 | 0 | 0 | 0 | 0 | 0 | 0 | 0 | 0 | 0 | 0 | 0 | 0 | 0 | 0.0 | |
| ได้รับ/ทางลบ | | | | | | | | | | | | | | | | | |
| - น้อย | 0 | 0 | 0 | 0 | 0 | 0 | 0 | 0 | 0 | 0 | 0 | 0 | 0 | 0 | 0 | 0.0 | |
| - ปานกลาง | 0 | 0 | 0 | 0 | 0 | 0 | 0 | 0 | 0 | 0 | 0 | 0 | 0 | 0 | 0 | 0.0 | |
| - มาก | 0 | 0 | 0 | 0 | 0 | 0 | 0 | 0 | 0 | 0 | 0 | 0 | 0 | 0 | 0 | 0.0 | |
| รวม | 0 | 0 | 0 | 0 | 0 | 0 | 0 | 0 | 0 | 0 | 0 | 0 | 0 | 0 | 0 | 0.0 | |
| ตอนที่ 4 สภาพการเปลี่ยนแปลงด้านเศรษฐกิจ-สังคมในชุมชน | | | | | | | | | | | | | | | | | |
| 4.1 การเปลี่ยนแปลงด้านเศรษฐกิจ-สังคมภายในชุมชนในรอบปีปัจจุบันเมื่อเทียบกับปีที่ผ่านมา | | | | | | | | | | | | | | | | | |
| (1) เศรษฐกิจชุมชน | | | | | | | | | | | | | | | | | |
| - ไม่เปลี่ยนแปลง/ไม่ระบุ | 5 | 3 | 4 | 0 | 7 | 1 | 5 | 1 | 13 | 9 | 4 | 5 | 0 | 2 | 59 | 36.6 | |
| - เปลี่ยนแปลง | 14 | 0 | 10 | 2 | 12 | 1 | 12 | 1 | 16 | 13 | 9 | 11 | 1 | 0 | 102 | 63.4 | |
| รวม | 19 | 3 | 14 | 2 | 19 | 2 | 17 | 2 | 29 | 22 | 13 | 16 | 1 | 2 | 161 | 100.0 | |

ตารางที่ 3 (ต่อ)

| ประเด็นที่ศึกษา | | อำเภอบางสะพาน | | | | | | | | | | | | | | | |
|--------------------------------------|--|---------------|----------|----------|---------|----------------|--------|-------|---------|--------|------------------|---------|-----------|-------------|-----------|--------|------------|
| | | ตำบลแม่รำพึง | | | | ตำบลก้านหินปูน | | | | | ตำบลพงศ์ประศาสน์ | | | | ตำบลธงชัย | | รวมทั้งหมด |
| | | ม. 1 | ม. 2 | ม. 3 | ม. 5 | ม. 2 | ม. 3 | ม. 4 | ม. 5 | ม. 6 | ม.1 | ม.4 | ม.5 | ม.7 | ม.10 | | |
| | | ดอนสำราญ | ท่ามะนาว | อำเภวยาง | ปากคลอง | นาถึกขวาง | บ่อแดง | ระหาร | ทรายขาว | ดอนทาง | ฝ้ายท่า | ม้าร้อง | หลักเมือง | ทุ่งมะพร้าว | ชัยมงคล | | |
| | | (19) | (3) | (14) | (2) | (19) | (2) | (17) | (2) | (29) | (22) | (13) | (16) | (1) | (2) | | |
| | | จำนวน | จำนวน | จำนวน | จำนวน | จำนวน | จำนวน | จำนวน | จำนวน | จำนวน | จำนวน | จำนวน | จำนวน | จำนวน | จำนวน | ร้อยละ | |
| เปลี่ยนแปลงทางบก | | | | | | | | | | | | | | | | | |
| - น้อย | | 1 | 0 | 0 | 1 | 1 | 1 | 2 | 0 | 2 | 2 | 1 | 1 | 0 | 0 | 12 | 13.5 |
| - ปานกลาง | | 5 | 0 | 1 | 0 | 4 | 0 | 2 | 1 | 5 | 3 | 2 | 3 | 1 | 0 | 27 | 30.3 |
| - มาก | | 5 | 0 | 9 | 0 | 6 | 0 | 6 | 0 | 8 | 5 | 5 | 6 | 0 | 0 | 50 | 56.2 |
| รวม | | 11 | 0 | 10 | 1 | 11 | 1 | 10 | 1 | 15 | 10 | 8 | 10 | 1 | 0 | 89 | 100.0 |
| เปลี่ยนแปลงทางลบ | | | | | | | | | | | | | | | | | |
| - น้อย | | 1 | 0 | 0 | 0 | 0 | 0 | 0 | 0 | 0 | 1 | 0 | 1 | 0 | 0 | 3 | 23.1 |
| - ปานกลาง | | 1 | 0 | 0 | 1 | 0 | 0 | 2 | 0 | 2 | 1 | 0 | 0 | 0 | 0 | 7 | 53.8 |
| - มาก | | 1 | 0 | 0 | 0 | 1 | 0 | 0 | 0 | 1 | 0 | 0 | 0 | 0 | 0 | 3 | 23.1 |
| รวม | | 3 | 0 | 0 | 1 | 1 | 0 | 2 | 0 | 1 | 3 | 1 | 1 | 0 | 0 | 13 | 100.0 |
| (2) ระบบสาธารณสุขในเค-สาธารณสุขในการ | | | | | | | | | | | | | | | | | |
| - ไม่เปลี่ยนแปลง/ไม่ระบุ | | 9 | 3 | 4 | 2 | 7 | 1 | 8 | 1 | 15 | 10 | 4 | 6 | 0 | 2 | 72 | 44.7 |
| - เปลี่ยนแปลง | | 10 | 0 | 10 | 0 | 12 | 1 | 9 | 1 | 14 | 12 | 9 | 10 | 1 | 0 | 89 | 55.3 |
| รวม | | 19 | 3 | 14 | 2 | 19 | 2 | 17 | 2 | 29 | 22 | 13 | 16 | 1 | 2 | 161 | 100.0 |
| เปลี่ยนแปลงทางบก | | | | | | | | | | | | | | | | | |
| - น้อย | | 1 | 0 | 0 | 0 | 1 | 0 | 0 | 0 | 0 | 2 | 1 | 1 | 0 | 0 | 6 | 6.8 |
| - ปานกลาง | | 5 | 0 | 6 | 0 | 7 | 1 | 4 | 1 | 7 | 4 | 3 | 3 | 1 | 0 | 42 | 47.7 |
| - มาก | | 3 | 0 | 4 | 0 | 4 | 0 | 5 | 0 | 7 | 6 | 5 | 6 | 0 | 0 | 40 | 45.5 |
| รวม | | 9 | 0 | 10 | 0 | 12 | 1 | 9 | 1 | 14 | 12 | 9 | 10 | 1 | 0 | 88 | 100.0 |
| เปลี่ยนแปลงทางลบ | | | | | | | | | | | | | | | | | |
| - น้อย | | 1 | 0 | 0 | 0 | 0 | 0 | 0 | 0 | 0 | 0 | 0 | 0 | 0 | 0 | 1 | 100.0 |
| - ปานกลาง | | 0 | 0 | 0 | 0 | 0 | 0 | 0 | 0 | 0 | 0 | 0 | 0 | 0 | 0 | 0 | 0.0 |
| - มาก | | 0 | 0 | 0 | 0 | 0 | 0 | 0 | 0 | 0 | 0 | 0 | 0 | 0 | 0 | 0 | 0.0 |
| รวม | | 1 | 0 | 0 | 0 | 0 | 0 | 0 | 0 | 0 | 0 | 0 | 0 | 0 | 0 | 1 | 100.0 |
| (3) ความปลอดภัยในชีวิตและทรัพย์สิน | | | | | | | | | | | | | | | | | |
| - ไม่เปลี่ยนแปลง/ไม่ระบุ | | 8 | 3 | 4 | 2 | 7 | 2 | 7 | 1 | 15 | 12 | 5 | 9 | 0 | 2 | 77 | 47.8 |
| - เปลี่ยนแปลง | | 11 | 0 | 10 | 0 | 12 | 0 | 10 | 1 | 14 | 10 | 8 | 7 | 1 | 0 | 84 | 52.2 |
| รวม | | 19 | 3 | 14 | 2 | 19 | 2 | 17 | 2 | 29 | 22 | 13 | 16 | 1 | 2 | 161 | 100.0 |

ตารางที่ 3 (ต่อ)

| ประเด็นที่ศึกษา | | อำเภอบางสะพาน | | | | | | | | | | | | | | | รวมทั้งหมด (161) | |
|-----------------------------------|--|---------------------------|-------------------------|--------------------------|------------------------|--------------------------|-----------------------|-----------------------|------------------------|------------------------|-----------------------|----------------------|--------------------------|---------------------------|------------------------|-----|---------------------|--|
| | | ตำบลแม่รำพึง | | | | ตำบลกำเนิดหนองหนู | | | | ตำบลพงศ์ประศาสน์ | | | | ตำบลธงชัย | | | | |
| | | ม. 1 คลองสำโรง (19) | ม. 2 ท่ามะนาว (3) | ม. 3 อำเภอยาง (14) | ม. 5 ปากคลอง (2) | ม. 2 นาดีขวาง (19) | ม. 3 บ่อแดง (2) | ม. 4 ระหาร (17) | ม. 5 ทรายขาว (2) | ม. 6 ดอนทาง (29) | ม.1 ฝ้ายคำ (22) | ม.4 มีรัง (13) | ม.5 หลักเมือง (16) | ม.7 ทุ่งมะพร้าว (1) | ม.10 ชัยมงคล (2) | | | |
| | | จำนวน | จำนวน | จำนวน | จำนวน | จำนวน | จำนวน | จำนวน | จำนวน | จำนวน | จำนวน | จำนวน | จำนวน | จำนวน | จำนวน | | | |
| | | | | | | | | | | | | | | | | | | |
| เปลี่ยนแปลงทางบก | | | | | | | | | | | | | | | | | | |
| - น้อย | | 2 | 0 | 0 | 0 | 1 | 0 | 0 | 0 | 0 | 0 | 1 | 1 | 0 | 0 | 5 | 6.6 | |
| - ปานกลาง | | 4 | 0 | 5 | 0 | 6 | 0 | 3 | 1 | 7 | 5 | 2 | 1 | 0 | 0 | 34 | 44.7 | |
| - มาก | | 2 | 0 | 5 | 0 | 4 | 0 | 5 | 0 | 6 | 4 | 5 | 5 | 1 | 0 | 37 | 48.7 | |
| รวม | | 8 | 0 | 10 | 0 | 11 | 0 | 8 | 1 | 13 | 9 | 8 | 7 | 1 | 0 | 76 | 100.0 | |
| เปลี่ยนแปลงทางลบน | | | | | | | | | | | | | | | | | | |
| - น้อย | | 1 | 0 | 0 | 0 | 0 | 0 | 0 | 0 | 0 | 0 | 0 | 0 | 0 | 0 | 1 | 12.5 | |
| - ปานกลาง | | 1 | 0 | 0 | 0 | 1 | 0 | 2 | 0 | 0 | 1 | 0 | 0 | 0 | 0 | 5 | 62.5 | |
| - มาก | | 1 | 0 | 0 | 0 | 0 | 0 | 0 | 0 | 1 | 0 | 0 | 0 | 0 | 0 | 2 | 25.0 | |
| รวม | | 3 | 0 | 0 | 0 | 1 | 0 | 2 | 0 | 1 | 1 | 0 | 0 | 0 | 0 | 8 | 100.0 | |
| (4) สถาบันการ/สาธารณสุข/โรงพยาบาล | | | | | | | | | | | | | | | | | | |
| - ไม่เปลี่ยนแปลง/ไม่ระบุ | | 6 | 3 | 4 | 2 | 7 | 1 | 8 | 1 | 15 | 11 | 7 | 9 | 0 | 2 | 76 | 47.2 | |
| - เปลี่ยนแปลง | | 13 | 0 | 10 | 0 | 12 | 1 | 9 | 1 | 14 | 11 | 6 | 7 | 1 | 0 | 85 | 52.8 | |
| รวม | | 19 | 3 | 14 | 2 | 19 | 2 | 17 | 2 | 29 | 22 | 13 | 16 | 1 | 2 | 161 | 100.0 | |
| เปลี่ยนแปลงทางบก | | | | | | | | | | | | | | | | | | |
| - น้อย | | 0 | 0 | 0 | 0 | 1 | 1 | 0 | 0 | 0 | 1 | 1 | 1 | 0 | 0 | 5 | 6.1 | |
| - ปานกลาง | | 6 | 0 | 4 | 0 | 6 | 0 | 4 | 1 | 9 | 3 | 1 | 1 | 1 | 0 | 36 | 43.9 | |
| - มาก | | 4 | 0 | 6 | 0 | 5 | 0 | 5 | 0 | 5 | 7 | 4 | 5 | 0 | 0 | 41 | 50.0 | |
| รวม | | 10 | 0 | 10 | 0 | 12 | 1 | 9 | 1 | 14 | 11 | 6 | 7 | 1 | 0 | 82 | 100.0 | |
| เปลี่ยนแปลงทางลบน | | | | | | | | | | | | | | | | | | |
| - น้อย | | 1 | 0 | 0 | 0 | 0 | 0 | 0 | 0 | 0 | 0 | 0 | 0 | 0 | 0 | 1 | 33.3 | |
| - ปานกลาง | | 2 | 0 | 0 | 0 | 0 | 0 | 0 | 0 | 0 | 0 | 0 | 0 | 0 | 0 | 2 | 66.7 | |
| - มาก | | 0 | 0 | 0 | 0 | 0 | 0 | 0 | 0 | 0 | 0 | 0 | 0 | 0 | 0 | 0 | 0.0 | |
| รวม | | 3 | 0 | 0 | 0 | 0 | 0 | 0 | 0 | 0 | 0 | 0 | 0 | 0 | 0 | 3 | 100.0 | |
| (5) สถาบันศึกษา | | | | | | | | | | | | | | | | | | |
| - ไม่เปลี่ยนแปลง/ไม่ระบุ | | 7 | 3 | 5 | 2 | 7 | 2 | 7 | 1 | 14 | 11 | 7 | 9 | 0 | 2 | 77 | 47.8 | |
| - เปลี่ยนแปลง | | 12 | 0 | 9 | 0 | 12 | 0 | 10 | 1 | 15 | 11 | 6 | 7 | 1 | 0 | 84 | 52.2 | |
| รวม | | 19 | 3 | 14 | 2 | 19 | 2 | 17 | 2 | 29 | 22 | 13 | 16 | 1 | 2 | 161 | 100.0 | |

ตารางที่ 3 (ต่อ)

| ประเด็นที่ศึกษา | | อำเภอบางสะพาน | | | | | | | | | | | | | | | รวมทั้งหมด (161) | |
|--|--|---------------------------|-------------------------|--------------------------|------------------------|--------------------------|-----------------------|-----------------------|------------------------|------------------------|-----------------------|----------------------|--------------------------|---------------------------|------------------------|-----------|---------------------|--|
| | | ตำบลแม่รำพึง | | | | | ตำบลกำเนิดหนองหนู | | | | | ตำบลพงศ์ประศาสน์ | | | | ตำบลธงชัย | | |
| | | ม. 1 คลองสำโรง (19) | ม. 2 ท่ามะนาว (3) | ม. 3 อำเภอยาง (14) | ม. 5 ปากคลอง (2) | ม. 2 นาดีขวาง (19) | ม. 3 บ่อแดง (2) | ม. 4 ระหาร (17) | ม. 5 ทรายขาว (2) | ม. 6 ดอนทาง (29) | ม.1 ฝ้ายคำ (22) | ม.4 มีรัง (13) | ม.5 หลักเมือง (16) | ม.7 ทุ่งมะพร้าว (1) | ม.10 ชัยมงคล (2) | | | |
| | | จำนวน | จำนวน | จำนวน | จำนวน | จำนวน | จำนวน | จำนวน | จำนวน | จำนวน | จำนวน | จำนวน | จำนวน | จำนวน | จำนวน | | | |
| | | | | | | | | | | | | | | | | | | |
| เปลี่ยนแปลงทางบก | | 1 | 0 | 0 | 0 | 1 | 0 | 1 | 0 | 1 | 0 | 1 | 1 | 0 | 0 | 6 | 7.3 | |
| - น้อย | | 5 | 0 | 5 | 0 | 5 | 0 | 6 | 1 | 8 | 3 | 1 | 1 | 1 | 0 | 36 | 43.9 | |
| - ปานกลาง | | 4 | 0 | 4 | 0 | 6 | 0 | 3 | 0 | 6 | 8 | 4 | 5 | 0 | 0 | 40 | 48.8 | |
| - มาก | | | | | | | | | | | | | | | | | | |
| รวม | | 10 | 0 | 9 | 0 | 12 | 0 | 10 | 1 | 15 | 11 | 6 | 7 | 1 | 0 | 82 | 100.0 | |
| เปลี่ยนแปลงทางลบน | | | | | | | | | | | | | | | | | | |
| - น้อย | | 2 | 0 | 0 | 0 | 0 | 0 | 0 | 0 | 0 | 0 | 0 | 0 | 0 | 0 | 2 | 100.0 | |
| - ปานกลาง | | 0 | 0 | 0 | 0 | 0 | 0 | 0 | 0 | 0 | 0 | 0 | 0 | 0 | 0 | 0 | 0.0 | |
| - มาก | | 0 | 0 | 0 | 0 | 0 | 0 | 0 | 0 | 0 | 0 | 0 | 0 | 0 | 0 | 0 | 0.0 | |
| รวม | | 2 | 0 | 0 | 0 | 0 | 0 | 0 | 0 | 0 | 0 | 0 | 0 | 0 | 0 | 2 | 100.0 | |
| (6) วิถีชีวิต/ความมั่นคงในพื้นที่ชุมชน | | | | | | | | | | | | | | | | | | |
| - ไม่เปลี่ยนแปลง/ไม่ระบุ | | 9 | 3 | 5 | 2 | 9 | 2 | 9 | 2 | 16 | 11 | 6 | 10 | 0 | 2 | 86 | 53.4 | |
| - เปลี่ยนแปลง | | 10 | 0 | 9 | 0 | 10 | 0 | 8 | 0 | 13 | 11 | 7 | 6 | 1 | 0 | 75 | 46.6 | |
| รวม | | 19 | 3 | 14 | 2 | 19 | 2 | 17 | 2 | 29 | 22 | 13 | 16 | 1 | 2 | 161 | 100.0 | |
| เปลี่ยนแปลงทางบก | | | | | | | | | | | | | | | | | | |
| - น้อย | | 1 | 0 | 0 | 0 | 1 | 0 | 0 | 0 | 0 | 0 | 1 | 1 | 0 | 0 | 4 | 5.5 | |
| - ปานกลาง | | 2 | 0 | 3 | 0 | 2 | 0 | 4 | 0 | 6 | 4 | 2 | 1 | 1 | 0 | 25 | 34.2 | |
| - มาก | | 5 | 0 | 6 | 0 | 7 | 0 | 4 | 0 | 7 | 7 | 4 | 4 | 0 | 0 | 44 | 60.3 | |
| รวม | | 8 | 0 | 9 | 0 | 10 | 0 | 8 | 0 | 13 | 11 | 7 | 6 | 1 | 0 | 73 | 100.0 | |
| เปลี่ยนแปลงทางลบน | | | | | | | | | | | | | | | | | | |
| - น้อย | | 0 | 0 | 0 | 0 | 0 | 0 | 0 | 0 | 0 | 0 | 0 | 0 | 0 | 0 | 0 | 0.0 | |
| - ปานกลาง | | 1 | 0 | 0 | 0 | 0 | 0 | 0 | 0 | 0 | 0 | 0 | 0 | 0 | 0 | 1 | 50.0 | |
| - มาก | | 1 | 0 | 0 | 0 | 0 | 0 | 0 | 0 | 0 | 0 | 0 | 0 | 0 | 0 | 1 | 50.0 | |
| รวม | | 2 | 0 | 0 | 0 | 0 | 0 | 0 | 0 | 0 | 0 | 0 | 0 | 0 | 0 | 2 | 100.0 | |
| (7) การย้ายถิ่นฐาน/การอพยพโยกย้าย | | | | | | | | | | | | | | | | | | |
| - ไม่เปลี่ยนแปลง/ไม่ระบุ | | 10 | 3 | 5 | 2 | 9 | 2 | 9 | 2 | 18 | 13 | 8 | 10 | 0 | 2 | 93 | 57.8 | |
| - เปลี่ยนแปลง | | 9 | 0 | 9 | 0 | 10 | 0 | 8 | 0 | 11 | 9 | 5 | 6 | 1 | 0 | 68 | 42.2 | |
| รวม | | 19 | 3 | 14 | 2 | 19 | 2 | 17 | 2 | 29 | 22 | 13 | 16 | 1 | 2 | 161 | 100.0 | |

ตารางที่ 3 (ต่อ)

| ประเด็นที่ศึกษา | | อำเภอบางสะพาน | | | | | | | | | | | | | | | รวมทั้งหมด (161) | |
|---------------------------|--|----------------------|-----------------|------------------|----------------|-------------------|----------------|---------------|----------------|----------------|-----------------|------------------|-------------------|--------------------|----------------|-----------|---------------------|--|
| | | ตำบลแม่รำพึง | | | | | ตำบลก้านหินปูน | | | | | ตำบลพงศ์ประศาสน์ | | | | ตำบลธงชัย | | |
| | | ม. 1 | ม. 2 | ม. 3 | ม. 5 | ม. 2 | ม. 3 | ม. 4 | ม. 5 | ม. 6 | ม.1 | ม.4 | ม.5 | ม.7 | ม.10 | | | |
| | | ดอนสักราษฎร์ (19) | ท่ามะนาว (3) | อำเภอยาง (14) | ปากคลอง (2) | นาถึกขวาง (19) | บ่อแดง (2) | ระหาร (17) | ทรายขาว (2) | ดอนทาง (29) | ฝ้ายท่า (22) | มีร่อง (13) | หลักเมือง (16) | ทุ่งมะพร้าว (1) | ชัยมงคล (2) | | | |
| | | จำนวน | จำนวน | จำนวน | จำนวน | จำนวน | จำนวน | จำนวน | จำนวน | จำนวน | จำนวน | จำนวน | จำนวน | จำนวน | จำนวน | | | |
| เปลี่ยนแปลง/ทางบก | | | | | | | | | | | | | | | | | | |
| - น้อย | | 1 | 0 | 0 | 0 | 2 | 0 | 0 | 0 | 0 | 1 | 2 | 0 | 0 | 0 | 6 | 9.2 | |
| - ปานกลาง | | 2 | 0 | 5 | 0 | 4 | 0 | 3 | 0 | 6 | 3 | 1 | 2 | 1 | 0 | 27 | 41.5 | |
| - มาก | | 3 | 0 | 4 | 0 | 4 | 0 | 5 | 0 | 5 | 5 | 2 | 4 | 0 | 0 | 32 | 49.2 | |
| รวม | | 6 | 0 | 9 | 0 | 10 | 0 | 8 | 0 | 11 | 9 | 5 | 6 | 1 | 0 | 65 | 100.0 | |
| เปลี่ยนแปลง/ทางชล | | | | | | | | | | | | | | | | | | |
| - น้อย | | 0 | 0 | 0 | 0 | 0 | 0 | 0 | 0 | 0 | 0 | 0 | 0 | 0 | 0 | 0 | 0.0 | |
| - ปานกลาง | | 2 | 0 | 0 | 0 | 0 | 0 | 0 | 0 | 0 | 0 | 0 | 0 | 0 | 0 | 2 | 66.7 | |
| - มาก | | 1 | 0 | 0 | 0 | 0 | 0 | 0 | 0 | 0 | 0 | 0 | 0 | 0 | 0 | 1 | 33.3 | |
| รวม | | 3 | 0 | 0 | 0 | 0 | 0 | 0 | 0 | 0 | 0 | 0 | 0 | 0 | 0 | 3 | 100.0 | |
| (8) สภาพแวดล้อม/ทัศนียภาพ | | | | | | | | | | | | | | | | | | |
| - ไม่เปลี่ยนแปลง/ไม่ระบุ | | 10 | 3 | 5 | 2 | 9 | 2 | 8 | 2 | 18 | 14 | 7 | 11 | 0 | 2 | 93 | 57.8 | |
| - เปลี่ยนแปลง | | 9 | 0 | 9 | 0 | 10 | 0 | 9 | 0 | 11 | 8 | 6 | 5 | 1 | 0 | 68 | 42.2 | |
| รวม | | 19 | 3 | 14 | 2 | 19 | 2 | 17 | 2 | 29 | 22 | 13 | 16 | 1 | 2 | 161 | 100.0 | |
| เปลี่ยนแปลง/ทางบก | | | | | | | | | | | | | | | | | | |
| - น้อย | | 0 | 0 | 0 | 0 | 1 | 0 | 0 | 0 | 0 | 0 | 1 | 0 | 0 | 0 | 2 | 3.1 | |
| - ปานกลาง | | 3 | 0 | 4 | 0 | 4 | 0 | 5 | 0 | 6 | 4 | 2 | 1 | 1 | 0 | 30 | 46.9 | |
| - มาก | | 3 | 0 | 5 | 0 | 5 | 0 | 3 | 0 | 5 | 4 | 3 | 4 | 0 | 0 | 32 | 50.0 | |
| รวม | | 6 | 0 | 9 | 0 | 10 | 0 | 8 | 0 | 11 | 8 | 6 | 5 | 1 | 0 | 64 | 100.0 | |
| เปลี่ยนแปลง/ทางชล | | | | | | | | | | | | | | | | | | |
| - น้อย | | 1 | 0 | 0 | 0 | 0 | 0 | 1 | 0 | 0 | 0 | 0 | 0 | 0 | 0 | 2 | 50.0 | |
| - ปานกลาง | | 2 | 0 | 0 | 0 | 0 | 0 | 0 | 0 | 0 | 0 | 0 | 0 | 0 | 0 | 2 | 50.0 | |
| - มาก | | 0 | 0 | 0 | 0 | 0 | 0 | 0 | 0 | 0 | 0 | 0 | 0 | 0 | 0 | 0 | 0.0 | |
| รวม | | 3 | 0 | 0 | 0 | 0 | 0 | 1 | 0 | 0 | 0 | 0 | 0 | 0 | 0 | 4 | 100.0 | |
| (9) อื่นๆ (ระบุ) | | | | | | | | | | | | | | | | | | |
| - ไม่เปลี่ยนแปลง/ไม่ระบุ | | 19 | 3 | 14 | 2 | 19 | 2 | 17 | 2 | 29 | 22 | 13 | 16 | 1 | 2 | 161 | 100.0 | |
| - เปลี่ยนแปลง | | 0 | 0 | 0 | 0 | 0 | 0 | 0 | 0 | 0 | 0 | 0 | 0 | 0 | 0 | 0 | 0.0 | |
| รวม | | 19 | 3 | 14 | 2 | 19 | 2 | 17 | 2 | 29 | 22 | 13 | 16 | 1 | 2 | 161 | 100.0 | |

ตารางที่ 3 (ต่อ)

| ประเด็นที่ศึกษา | | อำเภอบางสะพาน | | | | | | | | | | | | | | | รวมทั้งหมด (161) | | |
|--|--|--------------------------|-------------------------|--------------------------|------------------------|---------------------------|-----------------------|-----------------------|------------------------|------------------------|------------------------|-----------------------|--------------------------|---------------------------|------------------------|-----------|---------------------|--|--------|
| | | ตำบลแม่รำพึง | | | | | ตำบลก้านหินปูน | | | | | ตำบลพงศ์ประศาสน์ | | | | ตำบลธงชัย | | | |
| | | ม. 1 ดอนสำราญ (19) | ม. 2 ท่ามะนาว (3) | ม. 3 อำเภอยาง (14) | ม. 5 ปากคลอง (2) | ม. 2 นาถึกขวาง (19) | ม. 3 บ่อแดง (2) | ม. 4 ระหาร (17) | ม. 5 ทรายขาว (2) | ม. 6 ดอนทาง (29) | ม.1 ฝ้ายท่า (22) | ม.4 มีร่อง (13) | ม.5 หลักเมือง (16) | ม.7 ทุ่งมะพร้าว (1) | ม.10 ชัยมงคล (2) | | | | |
| | | จำนวน | จำนวน | จำนวน | จำนวน | จำนวน | จำนวน | จำนวน | จำนวน | จำนวน | จำนวน | จำนวน | จำนวน | จำนวน | จำนวน | | | | |
| | | | | | | | | | | | | | | | | | | | ร้อยละ |
| เปลี่ยนแปลง/ทางบก | | 0 | 0 | 0 | 0 | 0 | 0 | 0 | 0 | 0 | 0 | 0 | 0 | 0 | 0 | 0 | 0.0 | | |
| - น้อย | | 0 | 0 | 0 | 0 | 0 | 0 | 0 | 0 | 0 | 0 | 0 | 0 | 0 | 0 | 0 | 0.0 | | |
| - ปานกลาง | | 0 | 0 | 0 | 0 | 0 | 0 | 0 | 0 | 0 | 0 | 0 | 0 | 0 | 0 | 0 | 0.0 | | |
| - มาก | | 0 | 0 | 0 | 0 | 0 | 0 | 0 | 0 | 0 | 0 | 0 | 0 | 0 | 0 | 0 | 0.0 | | |
| รวม | | 0 | 0 | 0 | 0 | 0 | 0 | 0 | 0 | 0 | 0 | 0 | 0 | 0 | 0 | 0 | 0.0 | | |
| เปลี่ยนแปลง/ทางชล | | 0 | 0 | 0 | 0 | 0 | 0 | 0 | 0 | 0 | 0 | 0 | 0 | 0 | 0 | 0 | 0.0 | | |
| - น้อย | | 0 | 0 | 0 | 0 | 0 | 0 | 0 | 0 | 0 | 0 | 0 | 0 | 0 | 0 | 0 | 0.0 | | |
| - ปานกลาง | | 0 | 0 | 0 | 0 | 0 | 0 | 0 | 0 | 0 | 0 | 0 | 0 | 0 | 0 | 0 | 0.0 | | |
| - มาก | | 0 | 0 | 0 | 0 | 0 | 0 | 0 | 0 | 0 | 0 | 0 | 0 | 0 | 0 | 0 | 0.0 | | |
| รวม | | 0 | 0 | 0 | 0 | 0 | 0 | 0 | 0 | 0 | 0 | 0 | 0 | 0 | 0 | 0 | 0.0 | | |
| ตอนที่ 5 การรับรู้การรู้จักโครงการ | | | | | | | | | | | | | | | | | | | |
| 5.1 การรู้จักโครงการ | | | | | | | | | | | | | | | | | | | |
| (1) ไม่รู้จัก (ข้ามไปตอบข้อ 5.3) | | 1 | 0 | 0 | 0 | 3 | 1 | 1 | 1 | 2 | 1 | 0 | 0 | 0 | 0 | 10 | 6.2 | | |
| (2) รู้จัก (ตอบได้มากกว่า 1 ข้อ) | | 18 | 3 | 14 | 2 | 16 | 1 | 16 | 1 | 27 | 21 | 13 | 16 | 1 | 2 | 151 | 93.8 | | |
| รวม | | 19 | 3 | 14 | 2 | 19 | 2 | 17 | 2 | 29 | 22 | 13 | 16 | 1 | 2 | 161 | 100.0 | | |
| (2.1) SSJ : โรงงานผลิตเหล็กแผ่นรีดร้อนชนิดม้วน | | 16 | 3 | 14 | 2 | 16 | 1 | 15 | 1 | 25 | 21 | 13 | 16 | 1 | 2 | 146 | 21.9 | | |
| (2.2) TCPS : โรงงานผลิตเหล็กแผ่นรีดเย็นชนิดม้วน | | 17 | 3 | 12 | 2 | 14 | 1 | 12 | 1 | 22 | 18 | 11 | 14 | 1 | 2 | 130 | 19.5 | | |
| (2.3) TCS : โรงงานผลิตเหล็กแผ่นรีดเย็นสีกะสีด้วยกรรมวิธีทางน้ำ | | 13 | 3 | 11 | 2 | 14 | 1 | 11 | 1 | 14 | 14 | 10 | 12 | 1 | 2 | 109 | 16.3 | | |
| (2.4) BSM : โรงงานผลิตเหล็กแผ่นรีดเย็นและเหล็กขี้น้อย | | 13 | 3 | 9 | 2 | 11 | 1 | 11 | 1 | 14 | 15 | 12 | 12 | 1 | 1 | 106 | 15.9 | | |
| (2.5) BSM : โรงงานตีและทำไม้หยาบ | | 13 | 3 | 9 | 2 | 9 | 1 | 11 | 1 | 11 | 15 | 7 | 10 | 1 | 0 | 93 | 13.9 | | |
| (2.6) WCE : บริษัทให้บริการด้านวิศวกรรม | | 12 | 2 | 7 | 2 | 9 | 0 | 11 | 1 | 10 | 10 | 8 | 10 | 1 | 0 | 83 | 12.4 | | |
| รวม | | 84 | 17 | 62 | 12 | 73 | 5 | 71 | 6 | 96 | 93 | 61 | 74 | 6 | 7 | 667 | 100.0 | | |
| 5.2 การรับรู้ระดับทราบข้อมูลข่าวสารของโครงการในรอบปีที่ผ่านมา | | | | | | | | | | | | | | | | | | | |
| (1) ไม่ได้รับรู้/ทราบ | | 3 | 2 | 2 | 1 | 3 | 0 | 1 | 1 | 4 | 1 | 0 | 0 | 1 | 1 | 20 | 12.9 | | |
| (2) รับทราบ/รับรู้ (ตอบได้มากกว่า 1 ข้อ) | | 15 | 1 | 12 | 1 | 16 | 1 | 15 | 1 | 23 | 20 | 13 | 16 | 0 | 1 | 135 | 87.1 | | |
| รวม | | 18 | 3 | 14 | 2 | 19 | 1 | 16 | 2 | 27 | 21 | 13 | 16 | 1 | 2 | 155 | 100.0 | | |

ตารางที่ 3 (ต่อ)

| ประเด็นที่ศึกษา | | อำนาจบางสะพาน | | | | | | | | | | | | | | | รวมทั้งหมด (161) | | | |
|--|----|------------------|-----------------|----------------|----------------|-------------------|----------------|---------------|----------------|----------------|----------------|------------------|-------------------|---------------------|----------------|-------|---------------------|--|------------|--|
| | | ตำบลแม่รำพึง | | | | | ตำบลกำนิคหนองน | | | | | ตำบลพงศ์ประศาสน์ | | | | | | | ตำบลจันทน์ | |
| | | ม. 1 | ม. 2 | ม. 3 | ม. 5 | ม. 2 | ม. 3 | ม. 4 | ม. 5 | ม. 6 | ม.1 | ม.4 | ม.5 | ม.7 | ม.10 | | | | | |
| | | ดอนตำราญ (19) | ท่ามะนาว (3) | อำวยาง (14) | ปากคลอง (2) | นาถักขวาง (19) | บ่อแดง (2) | ระหาร (17) | ทรายขาว (2) | ดอนทาง (29) | ฝายท่า (22) | ม้าร้อง (22) | หลักเมือง (13) | ทุ่งมะพร้าว (13) | ชัยมงคล (1) | | | | | |
| | | จำนวน | จำนวน | จำนวน | จำนวน | จำนวน | จำนวน | จำนวน | จำนวน | จำนวน | จำนวน | จำนวน | จำนวน | จำนวน | จำนวน | | | | | |
| (2.1) เจ้าหน้าที่โครงการ | 9 | 1 | 7 | 0 | 7 | 1 | 2 | 1 | 8 | 13 | 10 | 9 | 0 | 0 | 68 | 25.2 | | | | |
| (2.2) เอกสารประชาสัมพันธ์ (แผ่นพับ โปสเตอร์ สื่อสิ่งพิมพ์ ฯลฯ) | 2 | 0 | 5 | 0 | 12 | 0 | 11 | 1 | 13 | 13 | 9 | 9 | 0 | 1 | 76 | 28.1 | | | | |
| (2.3) สื่ออิเล็กทรอนิกส์/สื่อออนไลน์ | 1 | 0 | 4 | 0 | 5 | 0 | 6 | 1 | 9 | 5 | 5 | 3 | 0 | 0 | 39 | 14.4 | | | | |
| (2.4) ผู้นำชุมชน | 10 | 0 | 7 | 1 | 7 | 1 | 7 | 1 | 12 | 10 | 7 | 9 | 0 | 0 | 72 | 26.7 | | | | |
| (2.5) หน่วยงานของรัฐ | 0 | 0 | 3 | 0 | 2 | 1 | 1 | 1 | 2 | 0 | 0 | 0 | 0 | 0 | 10 | 3.7 | | | | |
| (2.6) อื่นๆ (ระบุ) | 1 | 0 | 0 | 0 | 1 | 0 | 2 | 0 | 1 | 0 | 0 | 0 | 0 | 0 | 5 | 1.9 | | | | |
| รวม | 23 | 1 | 26 | 1 | 34 | 3 | 29 | 5 | 45 | 41 | 31 | 30 | 0 | 1 | 270 | 100.0 | | | | |
| 5.3 ความต้องการรับรู้/รับทราบข้อมูลข่าวสารโครงการ | | | | | | | | | | | | | | | | | | | | |
| (1) ไม่ต้องการรับทราบ | 7 | 1 | 8 | 1 | 14 | 1 | 10 | 2 | 16 | 14 | 8 | 8 | 1 | 2 | 93 | 57.8 | | | | |
| (2) ต้องการรับทราบ (ตอบได้มากกว่า 1 ข้อ) | 12 | 2 | 6 | 1 | 5 | 1 | 7 | 0 | 13 | 8 | 5 | 8 | 0 | 0 | 68 | 42.2 | | | | |
| รวม | 19 | 3 | 14 | 2 | 19 | 2 | 17 | 2 | 29 | 22 | 13 | 16 | 1 | 2 | 161 | 100.0 | | | | |
| (2.1) รายละเอียดโครงการ | 7 | 0 | 3 | 0 | 1 | 0 | 4 | 0 | 3 | 1 | 1 | 1 | 0 | 0 | 21 | 10.9 | | | | |
| (2.2) การป้องกันและแก้ไขปัญหาละเมิดทางสิ่งแวดล้อม | 8 | 1 | 4 | 1 | 1 | 0 | 3 | 0 | 6 | 6 | 4 | 5 | 0 | 0 | 39 | 20.3 | | | | |
| (2.3) การติดตามตรวจสอบผลกระทบสิ่งแวดล้อม/ผลการตรวจวัด | 6 | 2 | 4 | 1 | 2 | 0 | 2 | 0 | 4 | 6 | 5 | 7 | 0 | 0 | 39 | 20.3 | | | | |
| (2.4) ช่องทางการติดต่อโครงการ/การแจ้งเรื่องร้องเรียน | 4 | 0 | 2 | 0 | 1 | 0 | 3 | 0 | 2 | 4 | 2 | 4 | 0 | 0 | 22 | 11.5 | | | | |
| (2.5) การรับสมัครงาน | 7 | 2 | 1 | 0 | 2 | 1 | 3 | 0 | 7 | 6 | 3 | 6 | 0 | 0 | 38 | 19.8 | | | | |
| (2.6) กิจกรรมมวลชนสัมพันธ์ (CSR) | 9 | 2 | 0 | 1 | 3 | 0 | 4 | 0 | 7 | 4 | 1 | 2 | 0 | 0 | 33 | 17.2 | | | | |
| (2.7) อื่นๆ (ระบุ) | 0 | 0 | 0 | 0 | 0 | 0 | 0 | 0 | 0 | 0 | 0 | 0 | 0 | 0 | 0 | 0.0 | | | | |
| รวม | 41 | 7 | 14 | 3 | 10 | 1 | 19 | 0 | 29 | 27 | 16 | 25 | 0 | 0 | 192 | 100.0 | | | | |
| 5.4 จากข้อ 5.3 ต้องการรับรู้/รับทราบข้อมูลโครงการ ผ่านช่องทางใดมากที่สุด | | | | | | | | | | | | | | | | | | | | |
| (1) เจ้าหน้าที่โครงการ | 9 | 2 | 2 | 1 | 3 | 1 | 1 | 0 | 5 | 3 | 2 | 8 | 0 | 0 | 37 | 25.2 | | | | |
| (2) เอกสารประชาสัมพันธ์ (แผ่นพับ โปสเตอร์ สื่อสิ่งพิมพ์ ฯลฯ) | 6 | 2 | 3 | 1 | 2 | 0 | 5 | 0 | 6 | 6 | 4 | 8 | 0 | 0 | 43 | 29.3 | | | | |
| (3) สื่ออิเล็กทรอนิกส์/สื่อออนไลน์ | 1 | 2 | 2 | 0 | 2 | 0 | 3 | 0 | 5 | 5 | 4 | 6 | 0 | 0 | 30 | 20.4 | | | | |
| (4) ผู้นำชุมชน | 7 | 2 | 2 | 1 | 4 | 0 | 5 | 0 | 9 | 1 | 2 | 3 | 0 | 0 | 36 | 24.5 | | | | |
| (5) หน่วยงานของรัฐ | 0 | 1 | 0 | 0 | 0 | 0 | 0 | 0 | 0 | 0 | 0 | 0 | 0 | 0 | 1 | 0.7 | | | | |
| (6) อื่นๆ (ระบุ) | 0 | 0 | 0 | 0 | 0 | 0 | 0 | 0 | 0 | 0 | 0 | 0 | 0 | 0 | 0 | 0.0 | | | | |
| รวม | 23 | 9 | 9 | 3 | 11 | 1 | 14 | 0 | 25 | 15 | 12 | 25 | 0 | 0 | 147 | 100.0 | | | | |

ตารางที่ 3 (ต่อ)

| ประเด็นที่ศึกษา | | อำนาจบางสะพาน | | | | | | | | | | | | | | | รวมทั้งหมด |
|--|-------|---------------|----------|--------|---------|-----------|----------------|-------|---------|--------|--------|------------------|-----------|-------------|---------|------|------------|
| | | ตำบลแม่รำพึง | | | | | ตำบลกำนิคหนองน | | | | | ตำบลพงศ์ประศาสน์ | | | | | |
| | | ม. 1 | ม. 2 | ม. 3 | ม. 5 | ม. 2 | ม. 3 | ม. 4 | ม. 5 | ม. 6 | ม.1 | ม.4 | ม.5 | ม.7 | ม.10 | | |
| | | ดอนสำราญ | ท่ามะนาว | อำวยาง | ปากคลอง | นาถักขวาง | บ่อแดง | ระหาร | ทรายขาว | ดอนทาง | ฝายท่า | ม้าร้อง | หลักเมือง | ทุ่งมะพร้าว | ชัยมงคล | | |
| | | (19) | (3) | (14) | (2) | (19) | (2) | (17) | (2) | (29) | (22) | (13) | (16) | (1) | (2) | | |
| จำนวน | จำนวน | จำนวน | จำนวน | จำนวน | จำนวน | จำนวน | จำนวน | จำนวน | จำนวน | จำนวน | จำนวน | จำนวน | จำนวน | จำนวน | ร้อยละ | | |
| 5.5 การเข้าเยี่ยมชมโรงงานในกลุ่มเครือสหวิริยา | | | | | | | | | | | | | | | | | |
| (1) ไม่เคย | 12 | 1 | 14 | 2 | 19 | 2 | 17 | 2 | 29 | 21 | 8 | 16 | 1 | 2 | 146 | 90.7 | |
| (2) เคย (ระบุ) | 7 | 2 | 0 | 0 | 0 | 0 | 0 | 0 | 0 | 1 | 5 | 0 | 0 | 0 | 15 | 9.3 | |
| รวม | | 19 | 3 | 14 | 2 | 19 | 2 | 17 | 2 | 29 | 22 | 13 | 16 | 1 | 2 | 161 | 100.0 |
| 5.6 ความต้องการเข้าเยี่ยมชมโรงงานในกลุ่มเครือสหวิริยา | | | | | | | | | | | | | | | | | |
| (1) ไม่ต้องการ | 15 | 3 | 14 | 2 | 19 | 2 | 17 | 2 | 27 | 21 | 13 | 16 | 1 | 2 | 154 | 95.7 | |
| (2) ต้องการ (ระบุ) | 4 | 0 | 0 | 0 | 0 | 0 | 0 | 0 | 2 | 1 | 0 | 0 | 0 | 0 | 7 | 4.3 | |
| รวม | | 19 | 3 | 14 | 2 | 19 | 2 | 17 | 2 | 29 | 22 | 13 | 16 | 1 | 2 | 161 | 100.0 |
| ข้อที่ 6 ความคิดเห็นที่มีต่อการดำเนินโครงการในรอบปีปัจจุบัน | | | | | | | | | | | | | | | | | |
| 6.1 ความเชื่อถือ/เชื่อมั่นต่อการดำเนินการตามมาตรการป้องกันและแก้ไขผลกระทบสิ่งแวดล้อม | | | | | | | | | | | | | | | | | |
| (1) เชื่อถือ/เชื่อมั่น | 12 | 3 | 12 | 1 | 18 | 2 | 14 | 2 | 27 | 22 | 13 | 16 | 1 | 2 | 145 | 90.1 | |
| (2) ไม่เชื่อถือ/ไม่เชื่อมั่น | 5 | 0 | 0 | 0 | 0 | 0 | 0 | 0 | 0 | 0 | 0 | 0 | 0 | 0 | 5 | 3.1 | |
| (3) ไม่ระบุ/ไม่แสดงความคิดเห็น | 2 | 0 | 2 | 1 | 1 | 0 | 3 | 0 | 2 | 0 | 0 | 0 | 0 | 0 | 11 | 6.8 | |
| รวม | | 19 | 3 | 14 | 2 | 19 | 2 | 17 | 2 | 29 | 22 | 13 | 16 | 1 | 2 | 161 | 100.0 |
| 6.2 ความเชื่อถือ/เชื่อมั่นต่อการดำเนินการติดตามตรวจสอบผลกระทบสิ่งแวดล้อม | | | | | | | | | | | | | | | | | |
| (1) เชื่อถือ/เชื่อมั่น | 13 | 3 | 12 | 1 | 18 | 2 | 14 | 2 | 26 | 22 | 13 | 16 | 1 | 2 | 145 | 90.1 | |
| (2) ไม่เชื่อถือ/ไม่เชื่อมั่น | 4 | 0 | 0 | 0 | 0 | 0 | 0 | 0 | 0 | 0 | 0 | 0 | 0 | 0 | 4 | 2.5 | |
| (3) ไม่ระบุ/ไม่แสดงความคิดเห็น | 2 | 0 | 2 | 1 | 1 | 0 | 3 | 0 | 3 | 0 | 0 | 0 | 0 | 0 | 12 | 7.5 | |
| รวม | | 19 | 3 | 14 | 2 | 19 | 2 | 17 | 2 | 29 | 22 | 13 | 16 | 1 | 2 | 161 | 100.0 |
| 6.3 ข้อห่วงกังวลต่อการดำเนินงานของโรงงานในกลุ่มเครือสหวิริยา | | | | | | | | | | | | | | | | | |
| (1) ไม่ห่วงกังวล | 15 | 3 | 13 | 2 | 19 | 2 | 16 | 2 | 26 | 18 | 13 | 16 | 1 | 2 | 148 | 91.9 | |
| (2) ห่วงกังวล (ระบุ) | 4 | 0 | 1 | 0 | 0 | 0 | 1 | 0 | 3 | 4 | 0 | 0 | 0 | 0 | 13 | 8.1 | |
| รวม | | 19 | 3 | 14 | 2 | 19 | 2 | 17 | 2 | 29 | 22 | 13 | 16 | 1 | 2 | 161 | 100.0 |
| 6.4 ข้อคัดค้านกรณีโรงงานในกลุ่มเครือสหวิริยาไม่อนุญาตโรงงาน หรือตั้งโรงงานเพิ่ม ในพื้นที่อำนาจบางสะพาน | | | | | | | | | | | | | | | | | |
| (1) ยอมรับได้ | 18 | 3 | 14 | 2 | 19 | 2 | 17 | 2 | 28 | 22 | 13 | 16 | 1 | 2 | 159 | 98.8 | |
| (2) ยอมรับไม่ได้ (ระบุ) | 1 | 0 | 0 | 0 | 0 | 0 | 0 | 1 | 0 | 0 | 0 | 0 | 0 | 0 | 2 | 1.2 | |
| รวม | | 19 | 3 | 14 | 2 | 19 | 2 | 17 | 2 | 29 | 22 | 13 | 16 | 1 | 2 | 161 | 100.0 |

ตารางที่ 3 (ต่อ)

| ประเด็นที่ศึกษา | | อำเภอบางสะพาน | | | | | | | | | | | | | | | รวมทั้งหมด | | |
|---|--|---------------|----------|----------|---------|---------|----------------|-------|---------|--------|--------|------------------|-----------|-------------|---------|-----------|------------|--|--|
| | | ตำบลแม่รำพึง | | | | | ตำบลก้านหินหิน | | | | | ตำบลพงศ์ประศาสน์ | | | | ตำบลธงชัย | | | |
| | | ม. 1 | ม. 2 | ม. 3 | ม. 5 | ม. 2 | ม. 3 | ม. 4 | ม. 5 | ม. 6 | ม.1 | ม.4 | ม.5 | ม.7 | ม.10 | ร้อยละ | | | |
| | | ดอนสำราญ | ท่ามะนาว | อำเภอยาง | ปากคลอง | นาถิขวง | บ่อแดง | ระหาร | ทรายขาว | ดอนทาง | ฝายท่า | น้ำร้อน | หลักเมือง | ทุ่งมะพร้าว | ชัยมงคล | | | | |
| | | (19) | (3) | (14) | (2) | (19) | (2) | (17) | (2) | (29) | (22) | (13) | (16) | (1) | (2) | (161) | | | |
| | | จำนวน | จำนวน | จำนวน | จำนวน | จำนวน | จำนวน | จำนวน | จำนวน | จำนวน | จำนวน | จำนวน | จำนวน | จำนวน | จำนวน | ร้อยละ | | | |
| 6.5.1.1 กิจกรรมด้านมวลชนสัมพันธ์ (CSR)ด้านสิ่งแวดล้อม | | | | | | | | | | | | | | | | | | | |
| (1) ลำดับที่ 1 | | 5 | 0 | 6 | 1 | 7 | 1 | 0 | 0 | 10 | 4 | 4 | 3 | 0 | 0 | 41 | 25.5 | | |
| (2) ลำดับที่ 2 | | 6 | 3 | 3 | 1 | 4 | 0 | 10 | 1 | 7 | 7 | 4 | 7 | 0 | 1 | 54 | 33.5 | | |
| (3) ลำดับที่ 3 | | 3 | 0 | 4 | 0 | 6 | 1 | 5 | 0 | 9 | 7 | 2 | 4 | 1 | 0 | 42 | 26.1 | | |
| (4) ลำดับที่ 4 | | 3 | 0 | 1 | 0 | 0 | 0 | 1 | 0 | 2 | 3 | 0 | 1 | 0 | 1 | 12 | 7.5 | | |
| (5) ลำดับที่ 5 | | 2 | 0 | 0 | 0 | 2 | 0 | 1 | 1 | 1 | 1 | 3 | 1 | 0 | 0 | 12 | 7.5 | | |
| รวม | | 19 | 3 | 14 | 2 | 19 | 2 | 17 | 2 | 29 | 22 | 13 | 16 | 1 | 2 | 161 | 100.0 | | |
| 6.5.1.2 กิจกรรมด้านมวลชนสัมพันธ์ (CSR)ด้านการศึกษา | | | | | | | | | | | | | | | | | | | |
| (1) ลำดับที่ 1 | | 5 | 0 | 5 | 1 | 4 | 0 | 4 | 0 | 2 | 1 | 0 | 0 | 0 | 0 | 22 | 13.7 | | |
| (2) ลำดับที่ 2 | | 6 | 0 | 5 | 0 | 3 | 1 | 3 | 0 | 12 | 4 | 4 | 5 | 1 | 0 | 44 | 27.3 | | |
| (3) ลำดับที่ 3 | | 4 | 0 | 4 | 0 | 8 | 1 | 6 | 2 | 5 | 9 | 7 | 7 | 0 | 2 | 55 | 34.2 | | |
| (4) ลำดับที่ 4 | | 3 | 3 | 0 | 1 | 3 | 0 | 4 | 0 | 10 | 5 | 2 | 4 | 0 | 0 | 35 | 21.7 | | |
| (5) ลำดับที่ 5 | | 1 | 0 | 0 | 0 | 1 | 0 | 0 | 0 | 0 | 3 | 0 | 0 | 0 | 0 | 5 | 3.1 | | |
| รวม | | 19 | 3 | 14 | 2 | 19 | 2 | 17 | 2 | 29 | 22 | 13 | 16 | 1 | 2 | 161 | 100.0 | | |
| 6.5.1.3 กิจกรรมด้านมวลชนสัมพันธ์ (CSR)ด้านสุขภาพ/วัฒนธรรม | | | | | | | | | | | | | | | | | | | |
| (1) ลำดับที่ 1 | | 0 | 0 | 0 | 0 | 0 | 0 | 0 | 1 | 0 | 0 | 2 | 0 | 0 | 0 | 3 | 1.9 | | |
| (2) ลำดับที่ 2 | | 2 | 0 | 3 | 0 | 1 | 0 | 0 | 0 | 1 | 0 | 0 | 0 | 0 | 0 | 7 | 4.3 | | |
| (3) ลำดับที่ 3 | | 2 | 0 | 2 | 0 | 1 | 0 | 2 | 0 | 4 | 1 | 0 | 0 | 0 | 0 | 12 | 7.5 | | |
| (4) ลำดับที่ 4 | | 6 | 0 | 4 | 0 | 3 | 2 | 2 | 0 | 8 | 7 | 5 | 2 | 0 | 1 | 40 | 24.8 | | |
| (5) ลำดับที่ 5 | | 9 | 3 | 5 | 2 | 14 | 0 | 13 | 1 | 16 | 14 | 6 | 14 | 1 | 1 | 99 | 61.5 | | |
| รวม | | 19 | 3 | 14 | 2 | 19 | 2 | 17 | 2 | 29 | 22 | 13 | 16 | 1 | 2 | 161 | 100.0 | | |
| 6.5.1.4 กิจกรรมด้านมวลชนสัมพันธ์ (CSR)ด้านสังคม-เศรษฐกิจ | | | | | | | | | | | | | | | | | | | |
| (1) ลำดับที่ 1 | | 6 | 0 | 1 | 0 | 4 | 1 | 4 | 0 | 3 | 6 | 5 | 7 | 0 | 0 | 37 | 23.0 | | |
| (2) ลำดับที่ 2 | | 4 | 0 | 0 | 0 | 0 | 0 | 1 | 0 | 4 | 6 | 2 | 1 | 0 | 1 | 19 | 11.8 | | |
| (3) ลำดับที่ 3 | | 1 | 3 | 1 | 1 | 3 | 0 | 2 | 0 | 5 | 3 | 2 | 4 | 0 | 0 | 25 | 15.5 | | |
| (4) ลำดับที่ 4 | | 3 | 0 | 6 | 1 | 10 | 0 | 8 | 2 | 8 | 5 | 3 | 3 | 1 | 0 | 50 | 31.1 | | |
| (5) ลำดับที่ 5 | | 5 | 0 | 6 | 0 | 2 | 1 | 2 | 0 | 9 | 2 | 1 | 1 | 0 | 1 | 30 | 18.6 | | |
| รวม | | 19 | 3 | 14 | 2 | 19 | 2 | 17 | 2 | 29 | 22 | 13 | 16 | 1 | 2 | 161 | 100.0 | | |

ตารางที่ 3 (ต่อ)

| ประเด็นที่ศึกษา | อำเภอบางสะพาน | | | | | | | | | | | | | | | | รวมทั้งหมด |
|---|---------------|----------|----------|---------|---------|--------------------|-------|---------|--------|--------|------------------|-----------|-------------|---------|-----------|--------|------------|
| | ตำบลแม่รำพึง | | | | | ตำบลก้านหินหินตกุม | | | | | ตำบลพงศ์ประศาสน์ | | | | ตำบลธงชัย | ร้อยละ | |
| | ม. 1 | ม. 2 | ม. 3 | ม. 5 | ม. 2 | ม. 3 | ม. 4 | ม. 5 | ม. 6 | ม.1 | ม.4 | ม.5 | ม.7 | ม.10 | | | |
| | ดอนสำราญ | ท่ามะนาว | อำเภอยาง | ปากคลอง | นาถิขวง | บ่อแดง | ระหาร | ทรายขาว | ดอนทาง | ฝายท่า | น้ำร้อน | หลักเมือง | ทุ่งมะพร้าว | ชัยมงคล | | | |
| | (19) | (3) | (14) | (2) | (19) | (2) | (17) | (2) | (29) | (22) | (13) | (16) | (1) | (2) | | | |
| | จำนวน | จำนวน | จำนวน | จำนวน | จำนวน | จำนวน | จำนวน | จำนวน | จำนวน | จำนวน | จำนวน | จำนวน | จำนวน | จำนวน | จำนวน | | |
| 6.5.1.5 กิจกรรมด้านมวลชนสัมพันธ์ (CSR)ด้านสุขภาพและความปลอดภัย | | | | | | | | | | | | | | | | | |
| (1) ลำดับที่ 1 | 3 | 3 | 2 | 0 | 4 | 0 | 9 | 1 | 13 | 11 | 2 | 7 | 1 | 2 | 58 | 36.0 | |
| (2) ลำดับที่ 2 | 1 | 0 | 3 | 1 | 11 | 1 | 3 | 1 | 6 | 5 | 3 | 2 | 0 | 0 | 37 | 23.0 | |
| (3) ลำดับที่ 3 | 9 | 0 | 3 | 1 | 1 | 0 | 2 | 0 | 6 | 2 | 2 | 1 | 0 | 0 | 27 | 16.8 | |
| (4) ลำดับที่ 4 | 4 | 0 | 3 | 0 | 3 | 0 | 2 | 0 | 1 | 2 | 3 | 6 | 0 | 0 | 24 | 14.9 | |
| (5) ลำดับที่ 5 | 2 | 0 | 3 | 0 | 0 | 1 | 1 | 0 | 3 | 2 | 3 | 0 | 0 | 0 | 15 | 9.3 | |
| รวม | 19 | 3 | 14 | 2 | 19 | 2 | 17 | 2 | 29 | 22 | 13 | 16 | 1 | 2 | 161 | 100.0 | |
| 6.6 ความคิดเห็นข้อเสนอแนะต่อการดำเนินงานด้านมวลชนสัมพันธ์ (CSR) | | | | | | | | | | | | | | | | | |
| (1) ไม่มี | 17 | 3 | 14 | 2 | 18 | 2 | 15 | 2 | 29 | 22 | 13 | 16 | 1 | 2 | 156 | 96.9 | |
| (2) มี (ระบุ) | 2 | 0 | 0 | 0 | 1 | 0 | 2 | 0 | 0 | 0 | 0 | 0 | 0 | 0 | 5 | 3.1 | |
| รวม | 19 | 3 | 14 | 2 | 19 | 2 | 17 | 2 | 29 | 22 | 13 | 16 | 1 | 2 | 161 | 100.0 | |
| 6.7.1 ความพึงพอใจต่อการดำเนินงานกิจกรรม/ด้านสิ่งแวดล้อม | | | | | | | | | | | | | | | | | |
| - ไม่ทราบ/ยังไม่มีการดำเนินงานกิจกรรม | 1 | 0 | 0 | 0 | 2 | 1 | 1 | 0 | 2 | 0 | 0 | 0 | 0 | 0 | 7 | 4.3 | |
| - ทราบว่ามีการดำเนินงาน (ระบุ ระดับความพึงพอใจ) | 18 | 3 | 14 | 2 | 17 | 1 | 16 | 2 | 27 | 22 | 13 | 16 | 1 | 2 | 154 | 95.7 | |
| รวม | 19 | 3 | 14 | 2 | 19 | 2 | 17 | 2 | 29 | 22 | 13 | 16 | 1 | 2 | 161 | 100.0 | |
| (1.1) กิจกรรมด้านสิ่งแวดล้อม/ส่งเสริมภาคีความภาคภูมิใจในชุมชน | | | | | | | | | | | | | | | | | |
| (1) น้อยมาก | 0 | 0 | 0 | 0 | 0 | 0 | 0 | 0 | 0 | 0 | 0 | 0 | 0 | 0 | 0 | 0.0 | |
| (2) น้อย | 3 | 0 | 0 | 0 | 1 | 1 | 0 | 0 | 1 | 0 | 0 | 0 | 0 | 0 | 6 | 3.9 | |
| (3) ปานกลาง | 11 | 3 | 3 | 2 | 5 | 0 | 5 | 2 | 11 | 14 | 4 | 2 | 1 | 2 | 65 | 42.2 | |
| (4) มาก | 4 | 0 | 11 | 0 | 9 | 0 | 10 | 0 | 13 | 8 | 7 | 9 | 0 | 0 | 71 | 46.1 | |
| (5) มากที่สุด | 0 | 0 | 0 | 0 | 2 | 0 | 1 | 0 | 2 | 0 | 2 | 5 | 0 | 0 | 12 | 7.8 | |
| รวม | 18 | 3 | 14 | 2 | 17 | 1 | 16 | 2 | 27 | 22 | 13 | 16 | 1 | 2 | 154 | 100.0 | |
| (1.2) กิจกรรมด้านสิ่งแวดล้อม/ปลูกป่าชายเลน ป้ายเตือน/ใช้ผ้าขาว | | | | | | | | | | | | | | | | | |
| (1) น้อยมาก | 1 | 0 | 0 | 0 | 0 | 0 | 0 | 0 | 0 | 0 | 0 | 0 | 0 | 0 | 1 | 0.6 | |
| (2) น้อย | 2 | 0 | 0 | 0 | 0 | 0 | 0 | 0 | 1 | 0 | 0 | 0 | 0 | 0 | 3 | 1.9 | |
| (3) ปานกลาง | 6 | 0 | 4 | 1 | 7 | 1 | 8 | 2 | 13 | 13 | 4 | 5 | 1 | 2 | 67 | 43.5 | |
| (4) มาก | 8 | 3 | 10 | 1 | 8 | 0 | 7 | 0 | 10 | 9 | 7 | 11 | 0 | 0 | 74 | 48.1 | |
| (5) มากที่สุด | 1 | 0 | 0 | 0 | 2 | 0 | 1 | 0 | 3 | 0 | 2 | 0 | 0 | 0 | 9 | 5.8 | |
| รวม | 18 | 3 | 14 | 2 | 17 | 1 | 16 | 2 | 27 | 22 | 13 | 16 | 1 | 2 | 154 | 100.0 | |

ตารางที่ 3 (ต่อ)

| ประเด็นที่ศึกษา | อำเภอบางสะพาน | | | | | | | | | | | | | | | | |
|---|---------------|----------|----------|---------|----------------|--------|-------|---------|------------------|---------|---------|-----------|-------------|---------|------------|--------|--|
| | ตำบลแม่รำพึง | | | | ตำบลก้นนิคมพุน | | | | ตำบลพงศ์ประศาสน์ | | | | ตำบลธงชัย | | รวมทั้งหมด | | |
| | ม. 1 | ม. 2 | ม. 3 | ม. 5 | ม. 2 | ม. 3 | ม. 4 | ม. 5 | ม. 6 | ม.1 | ม.4 | ม.5 | ม.7 | ม.10 | | | |
| | ดอนสำราญ | ท่ามะนาว | อำเภอยาง | ปากคลอง | นาถึกขวาง | บ่อแดง | ระหาร | ทรายขาว | ดอนทาง | ฝ้ายท่า | น้ำร้อน | หลักเมือง | ทุ่งมะพร้าว | ชัยมงคล | | | |
| | (19) | (3) | (14) | (2) | (19) | (2) | (17) | (2) | (29) | (22) | (13) | (16) | (1) | (2) | (161) | | |
| | จำนวน | จำนวน | จำนวน | จำนวน | จำนวน | จำนวน | จำนวน | จำนวน | จำนวน | จำนวน | จำนวน | จำนวน | จำนวน | จำนวน | จำนวน | ร้อยละ | |
| (1.3) กิจกรรมด้านสิ่งแวดล้อม/เก็บขยะชายหาดแม่รำพึง | | | | | | | | | | | | | | | | | |
| (1) น้อยมาก | 1 | 0 | 0 | 0 | 0 | 0 | 0 | 0 | 0 | 0 | 0 | 0 | 0 | 0 | 1 | 0.6 | |
| (2) น้อย | 2 | 0 | 0 | 0 | 0 | 0 | 0 | 0 | 1 | 0 | 0 | 0 | 0 | 0 | 3 | 1.9 | |
| (3) ปานกลาง | 9 | 1 | 5 | 2 | 7 | 1 | 7 | 2 | 10 | 13 | 3 | 3 | 1 | 2 | 66 | 42.9 | |
| (4) มาก | 6 | 2 | 9 | 0 | 8 | 0 | 7 | 0 | 13 | 9 | 8 | 13 | 0 | 0 | 75 | 48.7 | |
| (5) มากที่สุด | 0 | 0 | 0 | 0 | 2 | 0 | 2 | 0 | 3 | 0 | 2 | 0 | 0 | 0 | 9 | 5.8 | |
| รวม | 18 | 3 | 14 | 2 | 17 | 1 | 16 | 2 | 27 | 22 | 13 | 16 | 1 | 2 | 154 | 100.0 | |
| (1.4) กิจกรรมด้านสิ่งแวดล้อม/อบรมสร้างจิตสำนึกเยาวชนอนุรักษ์น้ำ | | | | | | | | | | | | | | | | | |
| (1) น้อยมาก | 0 | 0 | 0 | 0 | 0 | 0 | 0 | 0 | 0 | 0 | 0 | 0 | 0 | 0 | 0 | 0.0 | |
| (2) น้อย | 3 | 1 | 0 | 0 | 0 | 0 | 0 | 0 | 1 | 0 | 0 | 0 | 0 | 0 | 5 | 3.2 | |
| (3) ปานกลาง | 7 | 1 | 4 | 1 | 5 | 1 | 9 | 2 | 10 | 14 | 5 | 4 | 1 | 2 | 66 | 42.9 | |
| (4) มาก | 8 | 1 | 10 | 1 | 10 | 0 | 5 | 0 | 13 | 8 | 6 | 12 | 0 | 0 | 74 | 48.1 | |
| (5) มากที่สุด | 0 | 0 | 0 | 0 | 2 | 0 | 2 | 0 | 3 | 0 | 2 | 0 | 0 | 0 | 9 | 5.8 | |
| รวม | 18 | 3 | 14 | 2 | 17 | 1 | 16 | 2 | 27 | 22 | 13 | 16 | 1 | 2 | 154 | 100.0 | |
| (1.5) กิจกรรมด้านสิ่งแวดล้อม/โครงการน้ำจะรุ่งคุณภาพสิ่งแวดล้อมในชุมชน | | | | | | | | | | | | | | | | | |
| (1) น้อยมาก | 0 | 0 | 0 | 0 | 0 | 0 | 0 | 0 | 0 | 0 | 0 | 0 | 0 | 0 | 0 | 0.0 | |
| (2) น้อย | 4 | 0 | 0 | 1 | 0 | 0 | 0 | 0 | 1 | 0 | 0 | 0 | 0 | 0 | 6 | 3.9 | |
| (3) ปานกลาง | 10 | 3 | 4 | 1 | 6 | 1 | 8 | 2 | 11 | 14 | 5 | 4 | 1 | 2 | 72 | 46.8 | |
| (4) มาก | 4 | 0 | 10 | 0 | 9 | 0 | 6 | 0 | 12 | 8 | 6 | 12 | 0 | 0 | 67 | 43.5 | |
| (5) มากที่สุด | 0 | 0 | 0 | 0 | 2 | 0 | 2 | 0 | 3 | 0 | 2 | 0 | 0 | 0 | 9 | 5.8 | |
| รวม | 18 | 3 | 14 | 2 | 17 | 1 | 16 | 2 | 27 | 22 | 13 | 16 | 1 | 2 | 154 | 100.0 | |
| (1.6) กิจกรรมด้านสิ่งแวดล้อม/ส่งเสริมการสร้างผู้ประกอบการ | | | | | | | | | | | | | | | | | |
| (1) น้อยมาก | 0 | 0 | 0 | 0 | 0 | 0 | 0 | 0 | 0 | 0 | 0 | 0 | 0 | 0 | 0 | 0.0 | |
| (2) น้อย | 3 | 0 | 0 | 0 | 1 | 1 | 0 | 0 | 1 | 2 | 0 | 0 | 0 | 0 | 8 | 5.2 | |
| (3) ปานกลาง | 9 | 3 | 6 | 0 | 5 | 0 | 6 | 2 | 11 | 12 | 4 | 4 | 1 | 2 | 65 | 42.2 | |
| (4) มาก | 6 | 0 | 8 | 2 | 9 | 0 | 9 | 0 | 13 | 8 | 7 | 12 | 0 | 0 | 74 | 48.1 | |
| (5) มากที่สุด | 0 | 0 | 0 | 0 | 2 | 0 | 1 | 0 | 2 | 0 | 2 | 0 | 0 | 0 | 7 | 4.5 | |
| รวม | 18 | 3 | 14 | 2 | 17 | 1 | 16 | 2 | 27 | 22 | 13 | 16 | 1 | 2 | 154 | 100.0 | |

ตารางที่ 3 (ต่อ)

| ประเด็นที่ศึกษา | อำเภอบางสะพาน | | | | | | | | | | | | | | | |
|---|---------------|----------|----------|---------|----------------|--------|-------|---------|------------------|---------|---------|-----------|-------------|---------|-----------|--|
| | ตำบลแม่รำพึง | | | | ตำบลก้นนิคมพุน | | | | ตำบลพงศ์ประศาสน์ | | | | ตำบลธงชัย | | รวมทั้งผล | |
| | ม. 1 | ม. 2 | ม. 3 | ม. 5 | ม. 2 | ม. 3 | ม. 4 | ม. 5 | ม. 6 | ม.1 | ม.4 | ม.5 | ม.7 | ม.10 | | |
| | ดอนสำราญ | ท่ามะนาว | อำเภอยาง | ปากคลอง | นาถึกขวาง | บ่อแดง | ระหาร | ทรายขาว | ดอนทาง | ฝ้ายท่า | น้ำร้อน | หลักเมือง | ทุ่งมะพร้าว | ชัยมงคล | | |
| | (19) | (3) | (14) | (2) | (19) | (2) | (17) | (2) | (29) | (22) | (13) | (16) | (1) | (2) | | |
| | จำนวน | จำนวน | จำนวน | จำนวน | จำนวน | จำนวน | จำนวน | จำนวน | จำนวน | จำนวน | จำนวน | จำนวน | จำนวน | จำนวน | ร้อยละ | |
| (1.7) กิจกรรมด้านสิ่งแวดล้อม/ส่งเสริมการทำความสะอาดพื้นที่ | | | | | | | | | | | | | | | | |
| (1) น้อยมาก | 0 | 0 | 0 | 0 | 0 | 0 | 0 | 0 | 0 | 0 | 0 | 0 | 0 | 0 | 0.0 | |
| (2) น้อย | 3 | 0 | 0 | 0 | 1 | 1 | 0 | 0 | 1 | 1 | 0 | 0 | 0 | 0 | 7 | |
| (3) ปานกลาง | 10 | 3 | 6 | 1 | 7 | 0 | 7 | 2 | 11 | 13 | 4 | 4 | 1 | 2 | 71 | |
| (4) มาก | 5 | 0 | 8 | 1 | 7 | 0 | 8 | 0 | 12 | 8 | 7 | 12 | 0 | 0 | 68 | |
| (5) มากที่สุด | 0 | 0 | 0 | 0 | 2 | 0 | 1 | 0 | 3 | 0 | 2 | 0 | 0 | 0 | 8 | |
| รวม | 18 | 3 | 14 | 2 | 17 | 1 | 16 | 2 | 27 | 22 | 13 | 16 | 1 | 2 | 154 | |
| (1.8) กิจกรรมด้านสิ่งแวดล้อม/ส่งเสริมการใช้พลังงานทดแทน(Solar cell) | | | | | | | | | | | | | | | | |
| (1) น้อยมาก | 0 | 0 | 0 | 0 | 0 | 0 | 0 | 0 | 0 | 0 | 0 | 0 | 0 | 0 | 0.0 | |
| (2) น้อย | 3 | 0 | 0 | 0 | 1 | 1 | 0 | 0 | 1 | 1 | 0 | 1 | 0 | 0 | 8 | |
| (3) ปานกลาง | 10 | 2 | 4 | 1 | 6 | 0 | 8 | 2 | 13 | 13 | 4 | 3 | 1 | 2 | 69 | |
| (4) มาก | 5 | 1 | 8 | 1 | 7 | 0 | 6 | 0 | 9 | 8 | 7 | 12 | 0 | 0 | 64 | |
| (5) มากที่สุด | 0 | 0 | 2 | 0 | 3 | 0 | 2 | 0 | 4 | 0 | 2 | 0 | 0 | 0 | 13 | |
| รวม | 18 | 3 | 14 | 2 | 17 | 1 | 16 | 2 | 27 | 22 | 13 | 16 | 1 | 2 | 154 | |
| (1.9) กิจกรรมด้านสิ่งแวดล้อม/ส่งเสริมการปลูกต้นไม้เพิ่มคาร์บอนเครดิต (ธนาคารต้นไม้) | | | | | | | | | | | | | | | | |
| (1) น้อยมาก | 0 | 0 | 0 | 0 | 0 | 0 | 0 | 0 | 0 | 0 | 0 | 0 | 0 | 0 | 0.0 | |
| (2) น้อย | 3 | 0 | 0 | 0 | 1 | 1 | 0 | 0 | 1 | 1 | 0 | 1 | 0 | 0 | 8 | |
| (3) ปานกลาง | 9 | 0 | 4 | 0 | 6 | 0 | 8 | 2 | 13 | 13 | 4 | 3 | 1 | 2 | 65 | |
| (4) มาก | 6 | 3 | 8 | 2 | 7 | 0 | 6 | 0 | 9 | 8 | 7 | 12 | 0 | 0 | 68 | |
| (5) มากที่สุด | 0 | 0 | 2 | 0 | 3 | 0 | 2 | 0 | 4 | 0 | 2 | 0 | 0 | 0 | 13 | |
| รวม | 18 | 3 | 14 | 2 | 17 | 1 | 16 | 2 | 27 | 22 | 13 | 16 | 1 | 2 | 154 | |
| (1.10)กิจกรรมด้านสิ่งแวดล้อม/ส่งเสริมการปลูกต้นไม้เพิ่มคาร์บอนเครดิต (ธนาคารต้นไม้) | | | | | | | | | | | | | | | | |
| (1) น้อยมาก | 0 | 0 | 0 | 0 | 0 | 0 | 0 | 0 | 0 | 0 | 0 | 0 | 0 | 0 | 0.0 | |
| (2) น้อย | 3 | 0 | 0 | 0 | 1 | 1 | 0 | 0 | 1 | 1 | 0 | 1 | 0 | 0 | 8 | |
| (3) ปานกลาง | 10 | 2 | 4 | 2 | 6 | 0 | 8 | 2 | 13 | 13 | 4 | 3 | 1 | 2 | 70 | |
| (4) มาก | 5 | 1 | 8 | 0 | 7 | 0 | 6 | 0 | 9 | 8 | 7 | 12 | 0 | 0 | 63 | |
| (5) มากที่สุด | 0 | 0 | 2 | 0 | 3 | 0 | 2 | 0 | 4 | 0 | 2 | 0 | 0 | 0 | 13 | |
| รวม | 18 | 3 | 14 | 2 | 17 | 1 | 16 | 2 | 27 | 22 | 13 | 16 | 1 | 2 | 154 | |

ตารางที่ 3 (ต่อ)

| ประเด็นที่ศึกษา | | อำเภอบางสะพาน | | | | | | | | | | | | | | |
|--|----|------------------|-----------------|------------------|----------------|---------------|---------------|--------------|-----------------|---------------|----------------|-----------------|-------------------|--------------------|----------------|------------|
| | | ตำบลแม่รำพึง | | | | | ตำบลก้นหินพูน | | | | | ตำบลห้วยทราย | | | | รวมทั้งหมด |
| | | ม. 1 | ม. 2 | ม. 3 | ม. 5 | ม. 2 | ม. 3 | ม. 4 | ม. 5 | ม. 6 | ม.1 | ม.4 | ม.5 | ม.7 | ม.10 | |
| | | ดอนสำโรง (19) | ท่ามะนาว (3) | อำเภอยาง (14) | ปากคลอง (2) | นาถิสง (2) | แปลง (19) | ระหาร (2) | ทรายขาว (17) | ดอนทาง (2) | ฝายท่า (22) | น้ำร้อน (13) | หลักเมือง (22) | ทุ่งมะพร้าว (1) | ชัยมงคล (1) | |
| | | จำนวน | จำนวน | จำนวน | จำนวน | จำนวน | จำนวน | จำนวน | จำนวน | จำนวน | จำนวน | จำนวน | จำนวน | จำนวน | จำนวน | |
| 6.7.2 ความพึงพอใจต่อการดำเนินงานกิจกรรมด้านการศึกษา | | | | | | | | | | | | | | | | |
| - ไม่ทราบว่ามีกิจกรรม | 1 | 0 | 0 | 0 | 2 | 1 | 1 | 0 | 2 | 0 | 0 | 0 | 0 | 0 | 7 | 4.3 |
| - ทราบว่ามีกิจกรรม (ระบุ ระดับความพึงพอใจ) | 18 | 3 | 14 | 2 | 17 | 1 | 16 | 2 | 27 | 22 | 13 | 16 | 1 | 2 | 154 | 95.7 |
| รวม | 19 | 3 | 14 | 2 | 19 | 2 | 17 | 2 | 29 | 22 | 13 | 16 | 1 | 2 | 161 | 100.0 |
| (2.1) กิจกรรมด้านการศึกษาโครงการพัฒนาคุณภาพการศึกษา (ครู นักเรียน สถานศึกษา) | | | | | | | | | | | | | | | | |
| (1) น้อยมาก | 1 | 0 | 0 | 0 | 0 | 0 | 0 | 0 | 0 | 0 | 0 | 0 | 0 | 0 | 1 | 0.6 |
| (2) น้อย | 2 | 0 | 0 | 0 | 1 | 0 | 0 | 0 | 0 | 0 | 0 | 0 | 0 | 1 | 4 | 2.6 |
| (3) ปานกลาง | 6 | 3 | 1 | 2 | 6 | 1 | 5 | 1 | 9 | 12 | 4 | 7 | 1 | 1 | 59 | 38.3 |
| (4) มาก | 6 | 0 | 12 | 0 | 7 | 0 | 8 | 1 | 8 | 7 | 7 | 9 | 0 | 0 | 65 | 42.2 |
| (5) มากที่สุด | 3 | 0 | 1 | 0 | 3 | 0 | 3 | 0 | 10 | 3 | 2 | 0 | 0 | 0 | 25 | 16.2 |
| รวม | 18 | 3 | 14 | 2 | 17 | 1 | 16 | 2 | 27 | 22 | 13 | 16 | 1 | 2 | 154 | 100.0 |
| (2.2) กิจกรรมด้านการศึกษาการให้ทุนการศึกษา | | | | | | | | | | | | | | | | |
| (1) น้อยมาก | 1 | 0 | 0 | 0 | 0 | 0 | 0 | 0 | 0 | 0 | 0 | 0 | 0 | 0 | 1 | 0.6 |
| (2) น้อย | 2 | 0 | 0 | 0 | 1 | 0 | 0 | 0 | 0 | 0 | 0 | 0 | 0 | 1 | 4 | 2.6 |
| (3) ปานกลาง | 5 | 0 | 2 | 2 | 6 | 1 | 5 | 1 | 11 | 9 | 3 | 7 | 1 | 1 | 54 | 35.1 |
| (4) มาก | 7 | 3 | 11 | 0 | 8 | 0 | 8 | 1 | 10 | 10 | 7 | 9 | 0 | 0 | 74 | 48.1 |
| (5) มากที่สุด | 3 | 0 | 1 | 0 | 2 | 0 | 3 | 0 | 6 | 3 | 3 | 0 | 0 | 0 | 21 | 13.6 |
| รวม | 18 | 3 | 14 | 2 | 17 | 1 | 16 | 2 | 27 | 22 | 13 | 16 | 1 | 2 | 154 | 100.0 |
| (2.3) กิจกรรมด้านการศึกษาโครงการสนับสนุนด้านกีฬา | | | | | | | | | | | | | | | | |
| (1) น้อยมาก | 1 | 0 | 0 | 0 | 0 | 0 | 0 | 0 | 0 | 0 | 0 | 0 | 0 | 0 | 1 | 0.6 |
| (2) น้อย | 2 | 1 | 0 | 0 | 0 | 0 | 0 | 0 | 0 | 0 | 0 | 0 | 0 | 1 | 4 | 2.6 |
| (3) ปานกลาง | 5 | 1 | 2 | 1 | 7 | 1 | 4 | 1 | 11 | 10 | 3 | 7 | 1 | 1 | 55 | 35.7 |
| (4) มาก | 7 | 1 | 11 | 1 | 8 | 0 | 8 | 1 | 10 | 9 | 7 | 9 | 0 | 0 | 72 | 46.8 |
| (5) มากที่สุด | 3 | 0 | 1 | 0 | 2 | 0 | 4 | 0 | 6 | 3 | 3 | 0 | 0 | 0 | 22 | 14.3 |
| รวม | 18 | 3 | 14 | 2 | 17 | 1 | 16 | 2 | 27 | 22 | 13 | 16 | 1 | 2 | 154 | 100.0 |

ตารางที่ 3 (ต่อ)

| ประเด็นที่ศึกษา | | อำเภอบางสะพาน | | | | | | | | | | | | | | รวมทั้งหมด (161) | | |
|---|-----|-------------------|-----------------|------------------|----------------|---------------|-------------|---------------|----------------|----------------|----------------|-----------------|-------------------|--------------------|-------|---------------------|-------|----------|
| | | ตำบลแม่รำพึง | | | | ตำบลก้นหินพูน | | | | | | ตำบลห้วยทราย | | | | | | ตำบลคลอง |
| | | ม. 1 | ม. 2 | ม. 3 | ม. 5 | ม. 2 | ม. 3 | ม. 4 | ม. 5 | ม. 6 | ม.1 | ม.4 | ม.5 | ม.7 | ม.10 | | | |
| | | คลองสำโรง (19) | ท่ามะนาว (3) | อำเภอยาง (14) | ปากคลอง (2) | นาถิสง (2) | แปลง (2) | ระหาร (17) | ทรายขาว (2) | ดอนทาง (29) | ฝายท่า (22) | น้ำร้อน (13) | หลักเมือง (16) | ทุ่งมะพร้าว (1) | | | | |
| | | จำนวน | จำนวน | จำนวน | จำนวน | จำนวน | จำนวน | จำนวน | จำนวน | จำนวน | จำนวน | จำนวน | จำนวน | จำนวน | จำนวน | | | |
| 6.7.3 ความพึงพอใจต่อการดำเนินงานกิจกรรมด้านวัฒนธรรม - ไม่ทราบว่ามีกิจกรรมด้านกิจกรรม - ทราบว่ามีกิจกรรม (ระบุ ระดับความพึงพอใจ) | | 2 | 0 | 0 | 0 | 2 | 1 | 1 | 0 | 2 | 0 | 0 | 0 | 0 | 0 | 8 | 5.0 | |
| | | 17 | 3 | 14 | 2 | 17 | 1 | 16 | 2 | 27 | 22 | 13 | 16 | 1 | 2 | 153 | 95.0 | |
| | รวม | 19 | 3 | 14 | 2 | 19 | 2 | 17 | 2 | 29 | 22 | 13 | 16 | 1 | 2 | 161 | 100.0 | |
| (3.1) กิจกรรมด้านศาสนา/วัฒนธรรม/โครงการทำบุญอุทิศงาน | | 0 | 0 | 0 | 0 | 0 | 0 | 0 | 0 | 0 | 0 | 0 | 0 | 0 | 0 | 0 | 0.0 | |
| (1) น้อยมาก | | 4 | 0 | 0 | 0 | 0 | 0 | 0 | 0 | 1 | 0 | 0 | 0 | 0 | 1 | 6 | 3.9 | |
| (2) น้อย | | 4 | 1 | 3 | 2 | 8 | 0 | 5 | 1 | 13 | 10 | 2 | 7 | 1 | 1 | 58 | 37.9 | |
| (3) ปานกลาง | | 7 | 2 | 10 | 0 | 8 | 1 | 9 | 1 | 10 | 8 | 9 | 9 | 0 | 0 | 74 | 48.4 | |
| (4) มาก | | 2 | 0 | 1 | 0 | 1 | 0 | 2 | 0 | 3 | 4 | 2 | 0 | 0 | 0 | 15 | 9.8 | |
| (5) มากที่สุด | | 17 | 3 | 14 | 2 | 17 | 1 | 16 | 2 | 27 | 22 | 13 | 16 | 1 | 2 | 153 | 100.0 | |
| (3.2) กิจกรรมด้านศาสนา/วัฒนธรรม/การทำบุญ ทอดผ้าป่า ทอดกฐิน | | 0 | 0 | 0 | 0 | 0 | 0 | 0 | 0 | 0 | 0 | 0 | 0 | 0 | 0 | 0 | 0.0 | |
| (1) น้อยมาก | | 4 | 0 | 0 | 0 | 0 | 0 | 0 | 0 | 0 | 0 | 0 | 0 | 0 | 1 | 5 | 3.3 | |
| (2) น้อย | | 4 | 1 | 6 | 2 | 6 | 0 | 4 | 1 | 12 | 9 | 2 | 6 | 1 | 1 | 55 | 35.9 | |
| (3) ปานกลาง | | 7 | 2 | 8 | 0 | 9 | 1 | 10 | 1 | 12 | 9 | 9 | 10 | 0 | 0 | 78 | 51.0 | |
| (4) มาก | | 2 | 0 | 0 | 0 | 2 | 0 | 2 | 0 | 3 | 4 | 2 | 0 | 0 | 0 | 15 | 9.8 | |
| (5) มากที่สุด | | 17 | 3 | 14 | 2 | 17 | 1 | 16 | 2 | 27 | 22 | 13 | 16 | 1 | 2 | 153 | 100.0 | |
| (3.3) กิจกรรมด้านศาสนา/วัฒนธรรม/โครงการส่งเสริมประเพณีต่างๆ | | 0 | 0 | 0 | 0 | 0 | 0 | 0 | 0 | 0 | 0 | 0 | 0 | 0 | 0 | 0 | 0.0 | |
| (1) น้อยมาก | | 4 | 0 | 0 | 0 | 0 | 0 | 0 | 0 | 0 | 0 | 0 | 0 | 0 | 1 | 6 | 3.9 | |
| (2) น้อย | | 5 | 2 | 6 | 2 | 5 | 0 | 4 | 1 | 11 | 10 | 2 | 6 | 1 | 1 | 56 | 36.6 | |
| (3) ปานกลาง | | 6 | 1 | 8 | 0 | 11 | 1 | 9 | 1 | 13 | 7 | 9 | 10 | 0 | 0 | 76 | 49.7 | |
| (4) มาก | | 2 | 0 | 0 | 0 | 1 | 0 | 3 | 0 | 3 | 4 | 2 | 0 | 0 | 0 | 15 | 9.8 | |
| (5) มากที่สุด | | 17 | 3 | 14 | 2 | 17 | 1 | 16 | 2 | 27 | 22 | 13 | 16 | 1 | 2 | 153 | 100.0 | |

ตารางที่ 3 (ต่อ)

| ประเด็นที่ศึกษา | | อำเภอบางสะพาน | | | | | | | | | | | | | | | |
|--|-------|---------------|----------|----------|---------|----------------|--------|-------|---------|--------|--------|------------------|-----------|-------------|---------|-----------|------------|
| | | ตำบลแม่รำพึง | | | | ตำบลก้านหินปูน | | | | | | ตำบลพงศ์ประศาสน์ | | | | ตำบลธงชัย | รวมทั้งเขต |
| | | ม. 1 | ม. 2 | ม. 3 | ม. 5 | ม. 2 | ม. 3 | ม. 4 | ม. 5 | ม. 6 | ม.1 | ม.4 | ม.5 | ม.7 | ม.10 | | |
| | | ดอนสำราญ | ท่ามะนาว | อำเภอยาง | ปากคลอง | นาดีขวาง | บ่อแดง | ระหาร | ทรายขาว | ดอนทาง | ฝ้ายคำ | น้ำร้อน | หลักเมือง | ทุ่งมะพร้าว | ชัยมงคล | | |
| | | (19) | (3) | (14) | (2) | (19) | (2) | (17) | (2) | (29) | (22) | (13) | (16) | (1) | (2) | | |
| จำนวน | จำนวน | จำนวน | จำนวน | จำนวน | จำนวน | จำนวน | จำนวน | จำนวน | จำนวน | จำนวน | จำนวน | จำนวน | จำนวน | จำนวน | จำนวน | ร้อยละ | |
| 6.7.4 ความพึงพอใจต่อการดำเนินงานกิจกรรมด้านเศรษฐกิจ - ไม่ทราบว่ามีกิจกรรมดำเนินงานหรือไม่ - ทราบว่ามีกิจกรรม (ระบุ ระดับความพึงพอใจ) | | 4 | 3 | 0 | 2 | 2 | 1 | 1 | 0 | 2 | 0 | 0 | 0 | 0 | 1 | 16 | 9.9 |
| | | 15 | 0 | 14 | 0 | 17 | 1 | 16 | 2 | 27 | 22 | 13 | 16 | 1 | 1 | 145 | 90.1 |
| รวม | | 19 | 3 | 14 | 2 | 19 | 2 | 17 | 2 | 29 | 22 | 13 | 16 | 1 | 2 | 161 | 100.0 |
| (4.1) กิจกรรมด้านสังคม-เศรษฐกิจ/การส่งเสริมอาชีพชุมชน | | | | | | | | | | | | | | | | | |
| (1) น้อยมาก | | 0 | 0 | 0 | 0 | 0 | 0 | 0 | 0 | 0 | 0 | 0 | 0 | 0 | 0 | 0 | 0.0 |
| (2) น้อย | | 2 | 0 | 0 | 0 | 0 | 0 | 0 | 0 | 0 | 0 | 0 | 0 | 0 | 0 | 2 | 1.4 |
| (3) ปานกลาง | | 9 | 0 | 4 | 0 | 6 | 0 | 6 | 2 | 12 | 12 | 3 | 7 | 1 | 1 | 63 | 43.4 |
| (4) มาก | | 4 | 0 | 9 | 0 | 10 | 1 | 6 | 0 | 11 | 9 | 7 | 9 | 0 | 0 | 66 | 45.5 |
| (5) มากที่สุด | | 0 | 0 | 1 | 0 | 1 | 0 | 4 | 0 | 4 | 1 | 3 | 0 | 0 | 0 | 14 | 9.7 |
| รวม | | 15 | 0 | 14 | 0 | 17 | 1 | 16 | 2 | 27 | 22 | 13 | 16 | 1 | 1 | 145 | 100.0 |
| (4.2) กิจกรรมด้านสังคม-เศรษฐกิจ/โครงการจิตอาสาของพนักงานโรงงานกลุ่มบริษัทเครือสหวิริยา | | | | | | | | | | | | | | | | | |
| (1) น้อยมาก | | 0 | 0 | 0 | 0 | 0 | 0 | 0 | 0 | 0 | 0 | 0 | 0 | 0 | 0 | 0 | 0.0 |
| (2) น้อย | | 4 | 0 | 0 | 0 | 0 | 0 | 0 | 0 | 0 | 0 | 1 | 0 | 0 | 0 | 5 | 3.4 |
| (3) ปานกลาง | | 9 | 0 | 5 | 0 | 7 | 0 | 7 | 2 | 13 | 13 | 3 | 7 | 1 | 1 | 68 | 46.9 |
| (4) มาก | | 2 | 0 | 8 | 0 | 9 | 1 | 9 | 0 | 13 | 9 | 7 | 9 | 0 | 0 | 67 | 46.2 |
| (5) มากที่สุด | | 0 | 0 | 1 | 0 | 1 | 0 | 0 | 0 | 1 | 0 | 2 | 0 | 0 | 0 | 5 | 3.4 |
| รวม | | 15 | 0 | 14 | 0 | 17 | 1 | 16 | 2 | 27 | 22 | 13 | 16 | 1 | 1 | 145 | 100.0 |
| (4.3) กิจกรรมด้านสังคม-เศรษฐกิจ/โครงการบริจาคเพื่อการพัฒนาชุมชน | | | | | | | | | | | | | | | | | |
| (1) น้อยมาก | | 1 | 0 | 0 | 0 | 0 | 0 | 0 | 0 | 0 | 0 | 0 | 0 | 0 | 0 | 1 | 0.7 |
| (2) น้อย | | 1 | 0 | 0 | 0 | 0 | 0 | 0 | 0 | 0 | 0 | 1 | 0 | 0 | 0 | 2 | 1.4 |
| (3) ปานกลาง | | 10 | 0 | 5 | 0 | 4 | 0 | 7 | 2 | 14 | 12 | 3 | 7 | 1 | 1 | 66 | 45.5 |
| (4) มาก | | 3 | 0 | 8 | 0 | 10 | 1 | 7 | 0 | 11 | 9 | 7 | 9 | 0 | 0 | 65 | 44.8 |
| (5) มากที่สุด | | 0 | 0 | 1 | 0 | 3 | 0 | 2 | 0 | 2 | 1 | 2 | 0 | 0 | 0 | 11 | 7.6 |
| รวม | | 15 | 0 | 14 | 0 | 17 | 1 | 16 | 2 | 27 | 22 | 13 | 16 | 1 | 1 | 145 | 100.0 |

ตารางที่ 3 (ต่อ)

| ประเด็นที่ศึกษา | | อำเภอบางสะพาน | | | | | | | | | | | | | | | |
|---|--|---------------|----------|----------|---------|----------|----------------|-------|---------|--------|--------|------------------|-----------|-------------|---------|-----------|------------|
| | | ตำบลแม่รำพึง | | | | | ตำบลก้านหินปูน | | | | | ตำบลพงศ์ประศาสน์ | | | | ตำบลธงชัย | รวมทั้งหมด |
| | | ม. 1 | ม. 2 | ม. 3 | ม. 5 | ม. 2 | ม. 3 | ม. 4 | ม. 5 | ม. 6 | ม.1 | ม.4 | ม.5 | ม.7 | ม.10 | | |
| | | ดอนสำราญ | ท่ามะนาว | อำเภอยาง | ปากคลอง | นาดีขวาง | บ่อแดง | ระหาร | ทรายขาว | ดอนทาง | ฝ้ายคำ | น้ำร้อน | หลักเมือง | ทุ่งมะพร้าว | ชัยมงคล | | |
| | | (19) | (3) | (14) | (2) | (19) | (2) | (17) | (2) | (29) | (22) | (13) | (16) | (1) | (2) | (161) | |
| | | จำนวน | จำนวน | จำนวน | จำนวน | จำนวน | จำนวน | จำนวน | จำนวน | จำนวน | จำนวน | จำนวน | จำนวน | จำนวน | จำนวน | ร้อยละ | |
| (4.4) กิจกรรมด้านสังคม-เศรษฐกิจ/โครงการธนาคารชุมชน | | | | | | | | | | | | | | | | | |
| (1) น้อยมาก | | 1 | 0 | 0 | 0 | 0 | 0 | 0 | 0 | 0 | 0 | 0 | 0 | 0 | 0 | 1 | 0.7 |
| (2) น้อย | | 1 | 0 | 0 | 0 | 0 | 0 | 0 | 0 | 0 | 0 | 1 | 0 | 0 | 0 | 2 | 1.4 |
| (3) ปานกลาง | | 9 | 0 | 5 | 0 | 4 | 1 | 7 | 2 | 12 | 13 | 3 | 7 | 1 | 1 | 65 | 44.8 |
| (4) มาก | | 4 | 0 | 8 | 0 | 12 | 0 | 9 | 0 | 14 | 9 | 7 | 9 | 0 | 0 | 72 | 49.7 |
| (5) มากที่สุด | | 0 | 0 | 1 | 0 | 1 | 0 | 0 | 0 | 1 | 0 | 2 | 0 | 0 | 0 | 5 | 3.4 |
| รวม | | 15 | 0 | 14 | 0 | 17 | 1 | 16 | 2 | 27 | 22 | 13 | 16 | 1 | 1 | 145 | 100.0 |
| (4.5) กิจกรรมด้านสังคม-เศรษฐกิจ/โครงการจัดซื้อผลิตภัณฑ์จากชุมชน | | | | | | | | | | | | | | | | | |
| (1) น้อยมาก | | 1 | 0 | 0 | 0 | 0 | 0 | 0 | 0 | 0 | 0 | 0 | 0 | 0 | 0 | 1 | 0.7 |
| (2) น้อย | | 2 | 0 | 0 | 0 | 0 | 0 | 0 | 0 | 0 | 0 | 0 | 0 | 0 | 0 | 2 | 1.4 |
| (3) ปานกลาง | | 10 | 0 | 6 | 0 | 4 | 1 | 4 | 2 | 15 | 13 | 4 | 7 | 1 | 1 | 68 | 46.9 |
| (4) มาก | | 2 | 0 | 8 | 0 | 11 | 0 | 12 | 0 | 11 | 9 | 7 | 9 | 0 | 0 | 69 | 47.6 |
| (5) มากที่สุด | | 0 | 0 | 0 | 0 | 2 | 0 | 0 | 0 | 1 | 0 | 2 | 0 | 0 | 0 | 5 | 3.4 |
| รวม | | 15 | 0 | 14 | 0 | 17 | 1 | 16 | 2 | 27 | 22 | 13 | 16 | 1 | 1 | 145 | 100.0 |
| (4.6) กิจกรรมด้านสังคม-เศรษฐกิจ/โครงการส่งเสริมการท่องเที่ยว | | | | | | | | | | | | | | | | | |
| (1) น้อยมาก | | 2 | 0 | 0 | 0 | 0 | 0 | 0 | 0 | 0 | 1 | 0 | 0 | 0 | 0 | 3 | 2.1 |
| (2) น้อย | | 2 | 0 | 0 | 0 | 0 | 0 | 0 | 0 | 0 | 1 | 0 | 0 | 0 | 0 | 3 | 2.1 |
| (3) ปานกลาง | | 8 | 0 | 5 | 0 | 4 | 1 | 6 | 2 | 14 | 12 | 4 | 7 | 1 | 1 | 65 | 44.8 |
| (4) มาก | | 3 | 0 | 9 | 0 | 12 | 0 | 8 | 0 | 10 | 8 | 7 | 9 | 0 | 0 | 66 | 45.5 |
| (5) มากที่สุด | | 0 | 0 | 0 | 0 | 1 | 0 | 2 | 0 | 3 | 0 | 2 | 0 | 0 | 0 | 8 | 5.5 |
| รวม | | 15 | 0 | 14 | 0 | 17 | 1 | 16 | 2 | 27 | 22 | 13 | 16 | 1 | 1 | 145 | 100.0 |
| 6.7.5 ความพึงพอใจต่อการดำเนินงานกิจกรรมด้านสุขภาพและความปลอดภัย | | | | | | | | | | | | | | | | | |
| - ไม่ทราบว่ามีกิจกรรมดำเนินงานหรือไม่ | | 5 | 3 | 0 | 2 | 2 | 1 | 1 | 0 | 2 | 0 | 0 | 0 | 0 | 1 | 17 | 10.6 |
| - ทราบว่ามีกิจกรรม (ระบุ ระดับความพึงพอใจ) | | 14 | 0 | 14 | 0 | 17 | 1 | 16 | 2 | 27 | 22 | 13 | 16 | 1 | 1 | 144 | 89.4 |
| รวม | | 19 | 3 | 14 | 2 | 19 | 2 | 17 | 2 | 29 | 22 | 13 | 16 | 1 | 2 | 161 | 100.0 |

ตารางที่ 3 (ต่อ)

| ประเด็นที่ศึกษา | | อำเภอบางสะพาน | | | | | | | | | | | | | | | รวมทั้งหมด | | |
|---|---------------|---------------|----------|----------|---------|--------|-----------------|-------|---------|--------|---------|-----------------|-----------|-------------|---------|--------|------------|--|-----------|
| | | ตำบลแม่รำพึง | | | | | ตำบลก้านหินทราย | | | | | ตำบลสหประชาชาติ | | | | | | | ตำบลธงชัย |
| | | ม. 1 | ม. 2 | ม. 3 | ม. 5 | ม. 2 | ม. 3 | ม. 4 | ม. 5 | ม. 6 | ม.1 | ม.4 | ม.5 | ม.7 | ม.10 | | | | |
| | | ดอนสำราญ | ท่ามะนาว | อำเภอยาง | ปากคลอง | นาถิสง | บ่อแดง | ระหาร | ทรายขาว | ดอนทาง | ฝ้ายฟ้า | มีรัง | หลักเมือง | ทุ่งมะพร้าว | ชัยมงคล | | | | |
| | | (19) | (3) | (14) | (2) | (19) | (2) | (17) | (2) | (29) | (22) | (13) | (16) | (1) | (2) | | | | |
| | | จำนวน | จำนวน | จำนวน | จำนวน | จำนวน | จำนวน | จำนวน | จำนวน | จำนวน | จำนวน | จำนวน | จำนวน | จำนวน | จำนวน | ร้อยละ | | | |
| (5.1) กิจกรรมด้านสุขภาพและความปลอดภัย/สนับสนุนกิจกรรมด้านความปลอดภัยในช่วงเทศกาลต่างๆ เช่น เทศกาลสงกรานต์ และช่วงเทศกาลปีใหม่ | | | | | | | | | | | | | | | | | | | |
| | | 1 | 0 | 0 | 0 | 0 | 0 | 0 | 0 | 1 | 0 | 0 | 0 | 0 | 2 | 1.4 | | | |
| | (1) น้อยมาก | 3 | 0 | 0 | 0 | 0 | 0 | 0 | 0 | 0 | 0 | 0 | 0 | 0 | 3 | 2.1 | | | |
| | (2) น้อย | 8 | 0 | 6 | 0 | 6 | 1 | 5 | 2 | 13 | 14 | 5 | 8 | 1 | 70 | 48.6 | | | |
| | (3) ปานกลาง | 1 | 0 | 8 | 0 | 10 | 0 | 9 | 0 | 11 | 7 | 6 | 8 | 0 | 60 | 41.7 | | | |
| | (4) มาก | 1 | 0 | 0 | 0 | 1 | 0 | 2 | 0 | 3 | 0 | 2 | 0 | 0 | 9 | 6.3 | | | |
| | (5) มากที่สุด | 14 | 0 | 14 | 0 | 17 | 1 | 16 | 2 | 27 | 22 | 13 | 16 | 1 | 1 | 144 | 100.0 | | |
| รวม | | 14 | 0 | 14 | 0 | 17 | 1 | 16 | 2 | 27 | 22 | 13 | 16 | 1 | 1 | 144 | 100.0 | | |
| 6.8 ความคิดเห็นข้อเสนอแนะต่อการดำเนินโครงการ | | | | | | | | | | | | | | | | | | | |
| | (1) ไม่มี | 18 | 3 | 14 | 2 | 18 | 2 | 16 | 2 | 28 | 19 | 13 | 16 | 1 | 2 | 154 | 95.7 | | |
| | (2) มี (ระบุ) | 1 | 0 | 0 | 0 | 1 | 0 | 1 | 0 | 1 | 3 | 0 | 0 | 0 | 0 | 7 | 4.3 | | |
| รวม | | 19 | 3 | 14 | 2 | 19 | 2 | 17 | 2 | 29 | 22 | 13 | 16 | 1 | 2 | 161 | 100.0 | | |

ตารางที่ 3 ผลการศึกษาทัศนคติของหัวหน้าครัวเรือนหรือผู้แทนหัวหน้าครัวเรือน (ร้อยละ 100 เมตร)

ต่อการดำเนินการโครงการกลุ่มโรงงานเครือข่ายวิสาหกิจ

| ประเด็นที่ศึกษา | | ร้อยละ 100 เมตร | รวม | |
|--|--|-----------------|-------|-------|
| | | (1) | (1) | |
| | | | จำนวน | จำนวน |
| ตอนที่ 1 ข้อมูลทั่วไปของผู้ตอบแบบสำรวจ | | | | |
| 1.1 | เพศ | | | |
| | (1) ชาย | 1 | 1 | 100.0 |
| | (2) หญิง | 0 | 0 | 0.0 |
| | (3) ไม่ต้องการระบุ | 0 | 0 | 0.0 |
| | รวม | 1 | 1 | 100.0 |
| 1.2 | อายุ (อายุต่ำกว่า 18 ปี ไม่ทำการสำรวจ) | | | |
| | (1) 18-20 ปี | 0 | 0 | 0.0 |
| | (2) 21-30 ปี | 0 | 0 | 0.0 |
| | (3) 31-40 ปี | 1 | 1 | 100.0 |
| | (4) 41-50 ปี | 0 | 0 | 0.0 |
| | (5) 51-60 ปี | 0 | 0 | 0.0 |
| | (6) มากกว่า 60 ปี | 0 | 0 | 0.0 |
| | (7) ไม่ต้องการระบุ | 0 | 0 | 0.0 |
| | รวม | 1 | 1 | 100.0 |
| 1.3 | ระดับการศึกษาสูงสุด | | | |
| | (1) ไม่ได้เรียนหนังสือ | 0 | 0 | 0.0 |
| | (2) ประถมศึกษา | 0 | 0 | 0.0 |
| | (3) มัธยมศึกษาตอนต้น | 0 | 0 | 0.0 |
| | (4) มัธยมศึกษาตอนปลาย/ปวช. | 0 | 0 | 0.0 |
| | (5) อนุปริญญา/ปวส. | 0 | 0 | 0.0 |
| | (6) ปริญญาตรี | 0 | 0 | 0.0 |
| | (7) สูงกว่าปริญญาตรี | 1 | 1 | 100.0 |
| | (8) ไม่ต้องการระบุ | 0 | 0 | 0.0 |
| | รวม | 1 | 1 | 100.0 |
| 1.4 | สถานภาพในครอบครัว | | | |
| | (1) หัวหน้าครอบครัว | 1 | 1 | 100.0 |
| | (2) ผู้อยู่อาศัย (คู่สมรส) | 0 | 0 | 0.0 |
| | (3) ผู้อยู่อาศัย (บุตร/ธิดา) | 0 | 0 | 0.0 |
| | (4) ผู้อยู่อาศัย (บุพการี) | 0 | 0 | 0.0 |
| | (5) ผู้อยู่อาศัย (ญาติ) | 0 | 0 | 0.0 |
| | (6) อื่นๆ | 0 | 0 | 0.0 |
| | รวม | 1 | 1 | 100.0 |
| 1.5 | อาชีพ (ตอบได้มากกว่า 1 ข้อ) | | | |
| | (1) ค้าขาย | 0 | 0 | 0.0 |
| | (2) ธุรกิจส่วนตัว/อาชีพอิสระ | 0 | 0 | 0.0 |
| | (3) ข้าราชการ/รัฐวิสาหกิจ | 0 | 0 | 0.0 |
| | (4) พนักงาน/ลูกจ้างเอกชน | 0 | 0 | 0.0 |
| | (5) เกษตรกร | 1 | 1 | 100.0 |
| | (6) รับจ้างทั่วไป | 0 | 0 | 0.0 |
| | (7) รับจ้างในภาคเกษตรกรรม | 0 | 0 | 0.0 |
| | (8) รับจ้างในภาคอุตสาหกรรม | 0 | 0 | 0.0 |
| | (9) ไม่ได้ประกอบอาชีพ | 0 | 0 | 0.0 |
| | (10) อื่นๆ | 0 | 0 | 0.0 |
| | (11) ไม่ต้องการระบุ | 0 | 0 | 0.0 |
| | รวม | 1 | 1 | 100.0 |

ตารางที่ 3 (ต่อ)

| ประเด็นที่ศึกษา | | รัศมี 100 เมตร (1) | รวม | |
|---|--|-----------------------|-------|--------|
| | | | (1) | |
| | | จำนวน | จำนวน | ร้อยละ |
| 1.6 | สมาชิกในครอบครัวที่ทำงานในกลุ่มบริษัทเครือสหวิริยา | | | |
| (1) | ไม่มี | 1 | 1 | 100.0 |
| (2) | มี | 0 | 0 | 0.0 |
| รวม | | 1 | 1 | 100.0 |
| 1.7 | สมาชิกในครอบครัวที่มีความสนใจเข้าทำงานในกลุ่มบริษัทเครือสหวิริยา | | | |
| (1) | ไม่มี | 1 | 1 | 100.0 |
| (2) | มี | 0 | 0 | 0.0 |
| รวม | | 1 | 1 | 100.0 |
| 1.8 | ภูมิลำเนา | | | |
| (1) | เป็นคนในพื้นที่แต่กำเนิด (ข้ามไปตอบข้อ 1.10) | 1 | 1 | 100.0 |
| (2) | ย้ายมาจากจังหวัดอื่น เนื่องจาก (ระบุ) | 0 | 0 | 0.0 |
| (3) | ไม่ต้องการระบุ | 0 | 0 | 0.0 |
| รวม | | 1 | 1 | 100.0 |
| 1.8.1 | ย้ายมาจากจังหวัดอื่น เนื่องจาก | | | |
| (2.1) | ติดตามครอบครัว/แต่งงาน | 0 | 0 | 0.0 |
| (2.2) | ประกอบอาชีพ | 0 | 0 | 0.0 |
| (2.3) | เรียนหนังสือ | 0 | 0 | 0.0 |
| (2.4) | ย้ายที่อยู่อาศัย | 0 | 0 | 0.0 |
| (2.5) | อื่นๆ (ระบุ) | 0 | 0 | 0.0 |
| รวม | | 0 | 0 | 0.0 |
| 1.9 | จากข้อ 1.8 (2) ระยะเวลาที่อาศัยอยู่ในพื้นที่ | | | |
| (1) | น้อยกว่า 1 ปี | 0 | 0 | 0.0 |
| (2) | 1-5 ปี | 0 | 0 | 0.0 |
| (3) | 6-10 ปี | 0 | 0 | 0.0 |
| (4) | 11-15 ปี | 0 | 0 | 0.0 |
| (5) | 16-20 ปี | 0 | 0 | 0.0 |
| (6) | มากกว่า 20 ปี | 0 | 0 | 0.0 |
| รวม | | 0 | 0 | 0.0 |
| 1.10 | แผนการย้ายที่อยู่อาศัย | | | |
| (1) | ไม่มีแผนที่จะย้าย | 1 | 1 | 100.0 |
| (2) | มีแผนที่จะย้าย | 0 | 0 | 0.0 |
| (3) | ยังไม่แน่ใจ | 0 | 0 | 0.0 |
| (4) | ไม่ต้องการระบุ | 0 | 0 | 0.0 |
| รวม | | 1 | 1 | 100.0 |
| ตอนที่ 2 ปัญหา/ผลกระทบด้านสิ่งแวดล้อมที่ชุมชนได้รับ | | | | |
| 2.1 | ปัญหา/ผลกระทบด้านสิ่งแวดล้อมที่ท่านได้รับหรือที่เกิดขึ้นในชุมชนในรอบปีปัจจุบัน | | | |
| (1) | ฝุ่นละออง | | | |
| | - ไม่ได้รับผลกระทบ | 1 | 1 | 100.0 |
| | - ได้รับผลกระทบ | 0 | 0 | 0.0 |
| รวม | | 1 | 1 | 100.0 |

ตารางที่ 3 (ต่อ)

| ประเด็นที่ศึกษา | รัศมี 100 เมตร | รวม | |
|----------------------------------|----------------|-------|--------|
| | | (1) | |
| | จำนวน | จำนวน | ร้อยละ |
| ได้รับผลกระทบ/ระดับ | | | |
| - น้อย | 0 | 0 | 0.0 |
| - ปานกลาง | 0 | 0 | 0.0 |
| - มาก | 0 | 0 | 0.0 |
| รวม | 0 | 0 | 0.0 |
| ได้รับผลกระทบ/ระยะเวลา | | | |
| - บางเวลา | 0 | 0 | 0.0 |
| - ตลอดเวลา | 0 | 0 | 0.0 |
| รวม | 0 | 0 | 0.0 |
| ได้รับผลกระทบ/แหล่งที่มา | | | |
| - ระบุไม่ได้ | 0 | 0 | 0.0 |
| - ระบุได้ | 0 | 0 | 0.0 |
| รวม | 0 | 0 | 0.0 |
| ได้รับผลกระทบ/แหล่งที่มา/ระบุได้ | | | |
| (1) SSI | 0 | 0 | 0.0 |
| (2) TCRSS | 0 | 0 | 0.0 |
| (3) TCS | 0 | 0 | 0.0 |
| (4) BSBM | 0 | 0 | 0.0 |
| (5) BSM | 0 | 0 | 0.0 |
| (6) WCE | 0 | 0 | 0.0 |
| (7) การขนส่งฯ | 0 | 0 | 0.0 |
| (8) ชุมชน | 0 | 0 | 0.0 |
| (9) อื่นๆ (ระบุ) | 0 | 0 | 0.0 |
| รวม | 0 | 0 | 0.0 |
| (2) เขม่า/ควัน | | | |
| - ไม่ได้รับผลกระทบ | 1 | 1 | 100.0 |
| - ได้รับผลกระทบ | 0 | 0 | 0.0 |
| รวม | 1 | 1 | 100.0 |
| ได้รับผลกระทบ/ระดับ | | | |
| - น้อย | 0 | 0 | 0.0 |
| - ปานกลาง | 0 | 0 | 0.0 |
| - มาก | 0 | 0 | 0.0 |
| รวม | 0 | 0 | 0.0 |
| ได้รับผลกระทบ/ระยะเวลา | | | |
| - บางเวลา | 0 | 0 | 0.0 |
| - ตลอดเวลา | 0 | 0 | 0.0 |
| รวม | 0 | 0 | 0.0 |
| ได้รับผลกระทบ/แหล่งที่มา | | | |
| - ระบุไม่ได้ | 0 | 0 | 0.0 |
| - ระบุได้ | 0 | 0 | 0.0 |
| รวม | 0 | 0 | 0.0 |

ตารางที่ 3 (ต่อ)

| ประเด็นที่ศึกษา | รัศมี 100 เมตร | รวม | |
|----------------------------------|----------------|-------|--------|
| | | (1) | |
| | จำนวน | จำนวน | ร้อยละ |
| ได้รับผลกระทบ/แหล่งที่มา/ระบุได้ | | | |
| (1) SSI | 0 | 0 | 0.0 |
| (2) TCRSS | 0 | 0 | 0.0 |
| (3) TCS | 0 | 0 | 0.0 |
| (4) BSBM | 0 | 0 | 0.0 |
| (5) BSM | 0 | 0 | 0.0 |
| (6) WCE | 0 | 0 | 0.0 |
| (7) การขนส่งฯ | 0 | 0 | 0.0 |
| (8) ชุมชน | 0 | 0 | 0.0 |
| (9) อื่นๆ (ระบุ) | 0 | 0 | 0.0 |
| รวม | 0 | 0 | 0.0 |
| (3) ระดับเสียง/เสียงรบกวน | | | |
| - ไม่ได้รับผลกระทบ | 0 | 0 | 0.0 |
| - ได้รับผลกระทบ | 1 | 1 | 100.0 |
| รวม | 1 | 1 | 100.0 |
| ได้รับผลกระทบ/ระดับ | | | |
| - น้อย | 0 | 0 | 0.0 |
| - ปานกลาง | 1 | 1 | 100.0 |
| - มาก | 0 | 0 | 0.0 |
| รวม | 1 | 1 | 100.0 |
| ได้รับผลกระทบ/ระยะเวลา | | | |
| - บางเวลา | 1 | 1 | 100.0 |
| - ตลอดเวลา | 0 | 0 | 0.0 |
| รวม | 1 | 1 | 100.0 |
| ได้รับผลกระทบ/แหล่งที่มา | | | |
| - ระบุไม่ได้ | 1 | 1 | 100.0 |
| - ระบุได้ | 0 | 0 | 0.0 |
| รวม | 1 | 1 | 100.0 |
| ได้รับผลกระทบ/แหล่งที่มา/ระบุได้ | | | |
| (1) SSI | 0 | 0 | 0.0 |
| (2) TCRSS | 0 | 0 | 0.0 |
| (3) TCS | 0 | 0 | 0.0 |
| (4) BSBM | 0 | 0 | 0.0 |
| (5) BSM | 0 | 0 | 0.0 |
| (6) WCE | 0 | 0 | 0.0 |
| (7) การขนส่งฯ | 0 | 0 | 0.0 |
| (8) ชุมชน | 0 | 0 | 0.0 |
| (9) อื่นๆ (ระบุ) | 0 | 0 | 0.0 |
| รวม | 0 | 0 | 0.0 |
| (4) ความสั่นสะเทือน | | | |
| - ไม่ได้รับผลกระทบ | 1 | 1 | 100.0 |
| - ได้รับผลกระทบ | 0 | 0 | 0.0 |
| รวม | 1 | 1 | 100.0 |

ตารางที่ 3 (ต่อ)

| ประเด็นที่ศึกษา | รัศมี 100 เมตร | รวม | |
|----------------------------------|----------------|-------|--------|
| | | (1) | |
| | จำนวน | จำนวน | ร้อยละ |
| ได้รับผลกระทบ/ระดับ | | | |
| - น้อย | 0 | 0 | 0.0 |
| - ปานกลาง | 0 | 0 | 0.0 |
| - มาก | 0 | 0 | 0.0 |
| รวม | 0 | 0 | 0.0 |
| ได้รับผลกระทบ/ระยะเวลา | | | |
| - บางเวลา | 0 | 0 | 0.0 |
| - ตลอดเวลา | 0 | 0 | 0.0 |
| รวม | 0 | 0 | 0.0 |
| ได้รับผลกระทบ/แหล่งที่มา | | | |
| - ระบุไม่ได้ | 0 | 0 | 0.0 |
| - ระบุได้ | 0 | 0 | 0.0 |
| รวม | 0 | 0 | 0.0 |
| ได้รับผลกระทบ/แหล่งที่มา/ระบุได้ | | | |
| (1) SSI | 0 | 0 | 0.0 |
| (2) TCRSS | 0 | 0 | 0.0 |
| (3) TCS | 0 | 0 | 0.0 |
| (4) BSBM | 0 | 0 | 0.0 |
| (5) BSM | 0 | 0 | 0.0 |
| (6) WCE | 0 | 0 | 0.0 |
| (7) การขนส่งฯ | 0 | 0 | 0.0 |
| (8) ชุมชน | 0 | 0 | 0.0 |
| (9) อื่นๆ (ระบุ) | 0 | 0 | 0.0 |
| รวม | 0 | 0 | 0.0 |
| (5) น้ำเสีย | | | |
| - ไม่ได้รับผลกระทบ | 0 | 0 | 0.0 |
| - ได้รับผลกระทบ | 1 | 1 | 100.0 |
| รวม | 1 | 1 | 100.0 |
| ได้รับผลกระทบ/ระดับ | | | |
| - น้อย | 0 | 0 | 0.0 |
| - ปานกลาง | 1 | 1 | 100.0 |
| - มาก | 0 | 0 | 0.0 |
| รวม | 1 | 1 | 100.0 |
| ได้รับผลกระทบ/ระยะเวลา | | | |
| - บางเวลา | 1 | 1 | 100.0 |
| - ตลอดเวลา | 0 | 0 | 0.0 |
| รวม | 1 | 1 | 100.0 |
| ได้รับผลกระทบ/แหล่งที่มา | | | |
| - ระบุไม่ได้ | 1 | 1 | 100.0 |
| - ระบุได้ | 0 | 0 | 0.0 |
| รวม | 1 | 1 | 100.0 |

ตารางที่ 3 (ต่อ)

| ประเด็นที่ศึกษา | รัศมี 100 เมตร | รวม | |
|----------------------------------|----------------|-------|--------|
| | | (1) | |
| | จำนวน | จำนวน | ร้อยละ |
| ได้รับผลกระทบ/แหล่งที่มา/ระบุได้ | | | |
| (1) SSI | 0 | 0 | 0.0 |
| (2) TCRSS | 0 | 0 | 0.0 |
| (3) TCS | 0 | 0 | 0.0 |
| (4) BSBM | 0 | 0 | 0.0 |
| (5) BSM | 0 | 0 | 0.0 |
| (6) WCE | 0 | 0 | 0.0 |
| (7) การขนส่งฯ | 0 | 0 | 0.0 |
| (8) ชุมชน | 0 | 0 | 0.0 |
| (9) อื่นๆ (ระบุ) | 0 | 0 | 0.0 |
| รวม | 0 | 0 | 0.0 |
| (6) น้ำท่วม/การระบายน้ำ | | | |
| - ไม่ได้รับผลกระทบ | 1 | 1 | 100.0 |
| - ได้รับผลกระทบ | 0 | 0 | 0.0 |
| รวม | 1 | 1 | 100.0 |
| ได้รับผลกระทบ/ระดับ | | | |
| - น้อย | 0 | 0 | 0.0 |
| - ปานกลาง | 0 | 0 | 0.0 |
| - มาก | 0 | 0 | 0.0 |
| รวม | 0 | 0 | 0.0 |
| ได้รับผลกระทบ/ระยะเวลา | | | |
| - บางเวลา | 0 | 0 | 0.0 |
| - ตลอดเวลา | 0 | 0 | 0.0 |
| รวม | 0 | 0 | 0.0 |
| ได้รับผลกระทบ/แหล่งที่มา | | | |
| - ระบุไม่ได้ | 0 | 0 | 0.0 |
| - ระบุได้ | 0 | 0 | 0.0 |
| รวม | 0 | 0 | 0.0 |
| ได้รับผลกระทบ/แหล่งที่มา/ระบุได้ | | | |
| (1) SSI | 0 | 0 | 0.0 |
| (2) TCRSS | 0 | 0 | 0.0 |
| (3) TCS | 0 | 0 | 0.0 |
| (4) BSBM | 0 | 0 | 0.0 |
| (5) BSM | 0 | 0 | 0.0 |
| (6) WCE | 0 | 0 | 0.0 |
| (7) การขนส่งฯ | 0 | 0 | 0.0 |
| (8) ชุมชน | 0 | 0 | 0.0 |
| (9) อื่นๆ (ระบุ) | 0 | 0 | 0.0 |
| รวม | 0 | 0 | 0.0 |
| (7) ขยะมูลฝอย/กากของเสีย | | | |
| - ไม่ได้รับผลกระทบ | 1 | 1 | 100.0 |
| - ได้รับผลกระทบ | 0 | 0 | 0.0 |
| รวม | 1 | 1 | 100.0 |
| ได้รับผลกระทบ/ระดับ | | | |
| - น้อย | 0 | 0 | 0.0 |
| - ปานกลาง | 0 | 0 | 0.0 |
| - มาก | 0 | 0 | 0.0 |
| รวม | 0 | 0 | 0.0 |

ตารางที่ 3 (ต่อ)

| ประเด็นที่ศึกษา | ร้อยละ 100 เมตร | รวม | |
|----------------------------------|-----------------|-------|--------|
| | | (1) | |
| | จำนวน | จำนวน | ร้อยละ |
| ได้รับผลกระทบ/ระยะเวลา | | | |
| - บางเวลา | 0 | 0 | 0.0 |
| - ตลอดเวลา | 0 | 0 | 0.0 |
| รวม | 0 | 0 | 0.0 |
| ได้รับผลกระทบ/แหล่งที่มา | | | |
| - ระบุไม่ได้ | 0 | 0 | 0.0 |
| - ระบุได้ | 0 | 0 | 0.0 |
| รวม | 0 | 0 | 0.0 |
| ได้รับผลกระทบ/แหล่งที่มา/ระบุได้ | | | |
| (1) SSI | 0 | 0 | 0.0 |
| (2) TCRSS | 0 | 0 | 0.0 |
| (3) TCS | 0 | 0 | 0.0 |
| (4) BSBM | 0 | 0 | 0.0 |
| (5) BSM | 0 | 0 | 0.0 |
| (6) WCE | 0 | 0 | 0.0 |
| (7) การขนส่งฯ | 0 | 0 | 0.0 |
| (8) ชุมชน | 0 | 0 | 0.0 |
| (9) อื่นๆ (ระบุ) | 0 | 0 | 0.0 |
| รวม | 0 | 0 | 0.0 |
| (8) กลิ่นเหม็น/กลิ่นรบกวน | | | |
| - ไม่ได้รับผลกระทบ | 1 | 1 | 100.0 |
| - ได้รับผลกระทบ | 0 | 0 | 0.0 |
| รวม | 1 | 1 | 100.0 |
| ได้รับผลกระทบ/ระดับ | | | |
| - น้อย | 0 | 0 | 0.0 |
| - ปานกลาง | 0 | 0 | 0.0 |
| - มาก | 0 | 0 | 0.0 |
| รวม | 0 | 0 | 0.0 |
| ได้รับผลกระทบ/ระยะเวลา | | | |
| - บางเวลา | 0 | 0 | 0.0 |
| - ตลอดเวลา | 0 | 0 | 0.0 |
| รวม | 0 | 0 | 0.0 |
| ได้รับผลกระทบ/แหล่งที่มา | | | |
| - ระบุไม่ได้ | 0 | 0 | 0.0 |
| - ระบุได้ | 0 | 0 | 0.0 |
| รวม | 0 | 0 | 0.0 |
| ได้รับผลกระทบ/แหล่งที่มา/ระบุได้ | | | |
| (1) SSI | 0 | 0 | 0.0 |
| (2) TCRSS | 0 | 0 | 0.0 |
| (3) TCS | 0 | 0 | 0.0 |
| (4) BSBM | 0 | 0 | 0.0 |
| (5) BSM | 0 | 0 | 0.0 |
| (6) WCE | 0 | 0 | 0.0 |
| (7) การขนส่งฯ | 0 | 0 | 0.0 |
| (8) ชุมชน | 0 | 0 | 0.0 |
| (9) อื่นๆ (ระบุ) | 0 | 0 | 0.0 |
| รวม | 0 | 0 | 0.0 |

ตารางที่ 3 (ต่อ)

| ประเด็นที่ศึกษา | ร้อยละ 100 เมตร | รวม | |
|-------------------------------------|-----------------|-------|--------|
| | | (1) | |
| | จำนวน | จำนวน | ร้อยละ |
| (9) สภาพการจราจร | | | |
| - ไม่ได้รับผลกระทบ | 1 | 1 | 100.0 |
| - ได้รับผลกระทบ | 0 | 0 | 0.0 |
| รวม | 1 | 1 | 100.0 |
| ได้รับผลกระทบ/ระดับ | | | |
| - น้อย | 0 | 0 | 0.0 |
| - ปานกลาง | 0 | 0 | 0.0 |
| - มาก | 0 | 0 | 0.0 |
| รวม | 0 | 0 | 0.0 |
| ได้รับผลกระทบ/ระยะเวลา | | | |
| - บางเวลา | 0 | 0 | 0.0 |
| - ตลอดเวลา | 0 | 0 | 0.0 |
| รวม | 0 | 0 | 0.0 |
| ได้รับผลกระทบ/แหล่งที่มา | | | |
| - ระบุไม่ได้ | 0 | 0 | 0.0 |
| - ระบุได้ | 0 | 0 | 0.0 |
| รวม | 0 | 0 | 0.0 |
| ได้รับผลกระทบ/แหล่งที่มา/ระบุได้ | | | |
| (1) SSI | 0 | 0 | 0.0 |
| (2) TCRSS | 0 | 0 | 0.0 |
| (3) TCS | 0 | 0 | 0.0 |
| (4) BSBM | 0 | 0 | 0.0 |
| (5) BSM | 0 | 0 | 0.0 |
| (6) WCE | 0 | 0 | 0.0 |
| (7) การขนส่งฯ | 0 | 0 | 0.0 |
| (8) ชุมชน | 0 | 0 | 0.0 |
| (9) อื่นๆ (ระบุ) | 0 | 0 | 0.0 |
| รวม | 0 | 0 | 0.0 |
| (10) ความปลอดภัยในชีวิตและทรัพย์สิน | | | |
| - ไม่ได้รับผลกระทบ | 0 | 0 | 0.0 |
| - ได้รับผลกระทบ | 1 | 1 | 100.0 |
| รวม | 1 | 1 | 100.0 |
| ได้รับผลกระทบ/ระดับ | | | |
| - น้อย | 0 | 0 | 0.0 |
| - ปานกลาง | 0 | 0 | 0.0 |
| - มาก | 1 | 1 | 100.0 |
| รวม | 1 | 1 | 100.0 |
| ได้รับผลกระทบ/ระยะเวลา | | | |
| - บางเวลา | 1 | 1 | 100.0 |
| - ตลอดเวลา | 0 | 0 | 0.0 |
| รวม | 1 | 1 | 100.0 |
| ได้รับผลกระทบ/แหล่งที่มา | | | |
| - ระบุไม่ได้ | 1 | 1 | 100.0 |
| - ระบุได้ | 0 | 0 | 0.0 |
| รวม | 1 | 1 | 100.0 |

ตารางที่ 3 (ต่อ)

| ประเด็นที่ศึกษา | รัศมี 100 เมตร | | |
|-----------------------------------|----------------|-------|--------|
| | (1) | รวม | |
| | | (1) | |
| | จำนวน | จำนวน | ร้อยละ |
| ได้รับผลกระทบ/แหล่งที่มา/ระบุได้ | | | |
| (1) SSI | 0 | 0 | 0.0 |
| (2) TCRSS | 0 | 0 | 0.0 |
| (3) TCS | 0 | 0 | 0.0 |
| (4) BSBM | 0 | 0 | 0.0 |
| (5) BSM | 0 | 0 | 0.0 |
| (6) WCE | 0 | 0 | 0.0 |
| (7) การขนส่งฯ | 0 | 0 | 0.0 |
| (8) ชุมชน | 0 | 0 | 0.0 |
| (9) อื่นๆ (ระบุ) | 0 | 0 | 0.0 |
| รวม | 0 | 0 | 0.0 |
| (11) ทัศนียภาพ | | | |
| - ไม่ได้รับผลกระทบ | 1 | 1 | 100.0 |
| - ได้รับผลกระทบ | 0 | 0 | 0.0 |
| รวม | 1 | 1 | 100.0 |
| ได้รับผลกระทบ/ระดับ | | | |
| - น้อย | 0 | 0 | 0.0 |
| - ปานกลาง | 0 | 0 | 0.0 |
| - มาก | 0 | 0 | 0.0 |
| รวม | 0 | 0 | 0.0 |
| ได้รับผลกระทบ/ระยะเวลา | | | |
| - บางเวลา | 0 | 0 | 0.0 |
| - ตลอดเวลา | 0 | 0 | 0.0 |
| รวม | 0 | 0 | 0.0 |
| ได้รับผลกระทบ/แหล่งที่มา | | | |
| - ระบุไม่ได้ | 0 | 0 | 0.0 |
| - ระบุได้ | 0 | 0 | 0.0 |
| รวม | 0 | 0 | 0.0 |
| ได้รับผลกระทบ/แหล่งที่มา/ระบุได้ | | | |
| (1) SSI | 0 | 0 | 0.0 |
| (2) TCRSS | 0 | 0 | 0.0 |
| (3) TCS | 0 | 0 | 0.0 |
| (4) BSBM | 0 | 0 | 0.0 |
| (5) BSM | 0 | 0 | 0.0 |
| (6) WCE | 0 | 0 | 0.0 |
| (7) การขนส่งฯ | 0 | 0 | 0.0 |
| (8) ชุมชน | 0 | 0 | 0.0 |
| (9) อื่นๆ (ระบุ) | 0 | 0 | 0.0 |
| รวม | 0 | 0 | 0.0 |
| (12) คราบน้ำมัน/สิ่งโสโครกจากเรือ | | | |
| - ไม่ได้รับผลกระทบ | 1 | 1 | 100.0 |
| - ได้รับผลกระทบ | 0 | 0 | 0.0 |
| รวม | 1 | 1 | 100.0 |
| ได้รับผลกระทบ/ระดับ | | | |
| - น้อย | 0 | 0 | 0.0 |
| - ปานกลาง | 0 | 0 | 0.0 |
| - มาก | 0 | 0 | 0.0 |
| รวม | 0 | 0 | 0.0 |

ตารางที่ 3 (ต่อ)

| ประเด็นที่ศึกษา | รัศมี 100 เมตร | | |
|----------------------------------|----------------|-------|--------|
| | (1) | รวม | |
| | | (1) | |
| | จำนวน | จำนวน | ร้อยละ |
| ได้รับผลกระทบ/ระยะเวลา | | | |
| - บางเวลา | 0 | 0 | 0.0 |
| - ตลอดเวลา | 0 | 0 | 0.0 |
| รวม | 0 | 0 | 0.0 |
| ได้รับผลกระทบ/แหล่งที่มา | | | |
| - ระบุไม่ได้ | 0 | 0 | 0.0 |
| - ระบุได้ | 0 | 0 | 0.0 |
| รวม | 0 | 0 | 0.0 |
| ได้รับผลกระทบ/แหล่งที่มา/ระบุได้ | | | |
| (1) SSI | 0 | 0 | 0.0 |
| (2) TCRSS | 0 | 0 | 0.0 |
| (3) TCS | 0 | 0 | 0.0 |
| (4) BSBM | 0 | 0 | 0.0 |
| (5) BSM | 0 | 0 | 0.0 |
| (6) WCE | 0 | 0 | 0.0 |
| (7) การขนส่งฯ | 0 | 0 | 0.0 |
| (8) ชุมชน | 0 | 0 | 0.0 |
| (9) อื่นๆ (ระบุ) | 0 | 0 | 0.0 |
| รวม | 0 | 0 | 0.0 |
| (13) อื่นๆ (ระบุ) | | | |
| - ไม่ได้รับผลกระทบ | 1 | 1 | 100.0 |
| - ได้รับผลกระทบ | 0 | 0 | 0.0 |
| รวม | 1 | 1 | 100.0 |
| ได้รับผลกระทบ/ระดับ | | | |
| - น้อย | 0 | 0 | 0.0 |
| - ปานกลาง | 0 | 0 | 0.0 |
| - มาก | 0 | 0 | 0.0 |
| รวม | 0 | 0 | 0.0 |
| ได้รับผลกระทบ/ระยะเวลา | | | |
| - บางเวลา | 0 | 0 | 0.0 |
| - ตลอดเวลา | 0 | 0 | 0.0 |
| รวม | 0 | 0 | 0.0 |
| ได้รับผลกระทบ/แหล่งที่มา | | | |
| - ระบุไม่ได้ | 0 | 0 | 0.0 |
| - ระบุได้ | 0 | 0 | 0.0 |
| รวม | 0 | 0 | 0.0 |
| ได้รับผลกระทบ/แหล่งที่มา/ระบุได้ | | | |
| (1) SSI | 0 | 0 | 0.0 |
| (2) TCRSS | 0 | 0 | 0.0 |
| (3) TCS | 0 | 0 | 0.0 |
| (4) BSBM | 0 | 0 | 0.0 |
| (5) BSM | 0 | 0 | 0.0 |
| (6) WCE | 0 | 0 | 0.0 |
| (7) การขนส่งฯ | 0 | 0 | 0.0 |
| (8) ชุมชน | 0 | 0 | 0.0 |
| (9) อื่นๆ (ระบุ) | 0 | 0 | 0.0 |
| รวม | 0 | 0 | 0.0 |

ตารางที่ 3 (ต่อ)

| ประเด็นที่ศึกษา | รัศมี 100 เมตร | รวม | |
|--|----------------|-------|--------|
| | (1) | (1) | |
| | จำนวน | จำนวน | ร้อยละ |
| 2.2 การร้องเรียนปัญหา/ผลกระทบที่ได้รับจากการดำเนินการโรงงานในกลุ่มบริษัทสหวิริยา | | | |
| (1) ไม่เคยร้องเรียน (ข้ามไปตอนที่ 3) | 1 | 1 | 100.0 |
| (2) เคยร้องเรียน | 0 | 0 | 0.0 |
| รวม | 1 | 1 | 100.0 |
| 2.3 จากข้อ 2.2 รายละเอียดการร้องเรียน | | | |
| 2.3.1.1 เรื่องที่ร้องเรียน | | | |
| (1) น้ำเสีย | 0 | 0 | 0.0 |
| (2) กลิ่น | 0 | 0 | 0.0 |
| (3) ฝุ่น | 0 | 0 | 0.0 |
| (4) การจราจร | 0 | 0 | 0.0 |
| รวม | 0 | 0 | 200.0 |
| 2.3.1.2 จำนวนครั้งที่ร้องเรียน | | | |
| (1) 1-3 | 0 | 0 | 0.0 |
| (2) 4-6 | 0 | 0 | 0.0 |
| รวม | 0 | 0 | 0.0 |
| 2.4 จากข้อ 2.2 ช่องทางที่ร้องเรียน (ตอบได้มากกว่า 1 ข้อ) | | | |
| (1) หน่วยงานเจ้าของโครงการ | 0 | 0 | 0.0 |
| (2) ผู้นำชุมชน | 0 | 0 | 0.0 |
| (3) หน่วยงานราชการในพื้นที่ | 0 | 0 | 0.0 |
| (4) หน่วยงานราชการนอกพื้นที่ | 0 | 0 | 0.0 |
| (5) อื่นๆ (ระบุ) | 0 | 0 | 0.0 |
| รวม | 0 | 0 | 0.0 |
| 2.5 สถานะการร้องเรียน | | | |
| (1) ยังไม่ได้รับการแก้ไข | 0 | 0 | 0.0 |
| (2) อยู่ระหว่างการแก้ไข | 0 | 0 | 0.0 |
| (3) ได้รับการแก้ไขแล้ว | 0 | 0 | 0.0 |
| รวม | 0 | 0 | 0.0 |
| 2.6 จากข้อ 2.5 วิธีการแก้ไข (ตอบได้มากกว่า 1 ข้อ) | | | |
| (1) โรงงานประชาสัมพันธ์ข้อมูลข่าวสารของโครงการ เพื่อสร้างความรู้ความเข้าใจ และให้ข้อมูลที่ถูกต้องแก่ผู้ร้องเรียน | 0 | 0 | 0.0 |
| (2) โรงงานชี้แจงรายละเอียด พร้อมเสนอแนวทางแก้ไขให้ทราบโดยตรง | 0 | 0 | 0.0 |
| (3) จัดตั้งคณะกรรมการในรูปแบบไตรภาคี โดยมีตัวแทนจากภาคประชาชน หน่วยงานของรัฐ และโรงงาน เพื่อไกล่เกลี่ย/แก้ไขปัญหาร่วมกัน | 0 | 0 | 0.0 |
| (4) ช่องทางที่ต้องการรับรู้ | 0 | 0 | 0.0 |
| (5) อื่นๆ (ระบุ) | 0 | 0 | 0.0 |
| รวม | 0 | 0 | 0.0 |
| ตอนที่ 3 ผลประโยชน์-ผลกระทบที่ได้รับจากการดำเนินโครงการ | | | |
| 3.1 ผลประโยชน์หรือผลกระทบที่ผ่านหรือชุมชนได้รับภายหลังจากที่มีการเปิดดำเนินโครงการ | | | |
| (1) การจ้างงาน | | | |
| - ไม่ได้รับ/ไม่ระบุ | 0 | 0 | 0.0 |
| - ได้รับ | 1 | 1 | 100.0 |
| รวม | 1 | 1 | 100.0 |

ตารางที่ 3 (ต่อ)

| ประเด็นที่ศึกษา | รัศมี 100 เมตร | รวม | |
|--------------------------------------|----------------|-------|--------|
| | (1) | (1) | |
| | จำนวน | จำนวน | ร้อยละ |
| ได้รับ/ทางบวก | | | |
| - น้อย | 0 | 0 | 0.0 |
| - ปานกลาง | 0 | 0 | 0.0 |
| - มาก | 1 | 1 | 100.0 |
| รวม | 1 | 1 | 100.0 |
| ได้รับ/ทางลบ | | | |
| - น้อย | 0 | 0 | 0.0 |
| - ปานกลาง | 0 | 0 | 0.0 |
| - มาก | 0 | 0 | 0.0 |
| รวม | 0 | 0 | 0.0 |
| (2) การประกอบอาชีพ/รายได้ | | | |
| - ไม่ได้รับ/ไม่ระบุ | 0 | 0 | 0.0 |
| - ได้รับ | 1 | 1 | 100.0 |
| รวม | 1 | 1 | 100.0 |
| ได้รับ/ทางบวก | | | |
| - น้อย | 0 | 0 | 0.0 |
| - ปานกลาง | 0 | 0 | 0.0 |
| - มาก | 1 | 1 | 100.0 |
| รวม | 1 | 1 | 100.0 |
| ได้รับ/ทางลบ | | | |
| - น้อย | 0 | 0 | 0.0 |
| - ปานกลาง | 0 | 0 | 0.0 |
| - มาก | 0 | 0 | 0.0 |
| รวม | 0 | 0 | 0.0 |
| (3) การสร้าง/การพัฒนาระบบสาธารณูปโภค | | | |
| - ไม่ได้รับ/ไม่ระบุ | 0 | 0 | 0.0 |
| - ได้รับ | 1 | 1 | 100.0 |
| รวม | 1 | 1 | 100.0 |
| ได้รับ/ทางบวก | | | |
| - น้อย | 0 | 0 | 0.0 |
| - ปานกลาง | 0 | 0 | 0.0 |
| - มาก | 1 | 1 | 100.0 |
| รวม | 1 | 1 | 100.0 |
| ได้รับ/ทางลบ | | | |
| - น้อย | 0 | 0 | 0.0 |
| - ปานกลาง | 0 | 0 | 0.0 |
| - มาก | 0 | 0 | 0.0 |
| รวม | 0 | 0 | 0.0 |
| (4) ราคาที่ดิน/อสังหาริมทรัพย์ | | | |
| - ไม่ได้รับ/ไม่ระบุ | 0 | 0 | 0.0 |
| - ได้รับ | 1 | 1 | 100.0 |
| รวม | 1 | 1 | 100.0 |

ตารางที่ 3 (ต่อ)

| ประเด็นที่ศึกษา | รัศมี 100 เมตร | รวม | |
|--|----------------|-------|--------|
| | | (1) | |
| | จำนวน | จำนวน | ร้อยละ |
| ได้รับ/ทางบวก | | | |
| - น้อย | 0 | 0 | 0.0 |
| - ปานกลาง | 0 | 0 | 0.0 |
| - มาก | 1 | 1 | 100.0 |
| รวม | 1 | 1 | 100.0 |
| ได้รับ/ทางลบ | | | |
| - น้อย | 0 | 0 | 0.0 |
| - ปานกลาง | 0 | 0 | 0.0 |
| - มาก | 0 | 0 | 0.0 |
| รวม | 0 | 0 | 0.0 |
| (5) การส่งเสริม/สนับสนุนด้านการศึกษา | | | |
| - ไม่ได้รับ/ไม่ระบุ | 0 | 0 | 0.0 |
| - ได้รับ | 1 | 1 | 100.0 |
| รวม | 1 | 1 | 100.0 |
| ได้รับ/ทางบวก | | | |
| - น้อย | 0 | 0 | 0.0 |
| - ปานกลาง | 0 | 0 | 0.0 |
| - มาก | 1 | 1 | 100.0 |
| รวม | 1 | 1 | 100.0 |
| ได้รับ/ทางลบ | | | |
| - น้อย | 0 | 0 | 0.0 |
| - ปานกลาง | 0 | 0 | 0.0 |
| - มาก | 0 | 0 | 0.0 |
| รวม | 0 | 0 | 0.0 |
| (6) การส่งเสริม/ด้านสาธารณสุข | | | |
| - ไม่ได้รับ/ไม่ระบุ | 0 | 0 | 0.0 |
| - ได้รับ | 1 | 1 | 100.0 |
| รวม | 1 | 1 | 100.0 |
| ได้รับ/ทางบวก | | | |
| - น้อย | 0 | 0 | 0.0 |
| - ปานกลาง | 0 | 0 | 0.0 |
| - มาก | 1 | 1 | 100.0 |
| รวม | 1 | 1 | 100.0 |
| ได้รับ/ทางลบ | | | |
| - น้อย | 0 | 0 | 0.0 |
| - ปานกลาง | 0 | 0 | 0.0 |
| - มาก | 0 | 0 | 0.0 |
| รวม | 0 | 0 | 0.0 |
| (7) การส่งเสริม/สนับสนุนด้านศาสนา/วัฒนธรรม | | | |
| - ไม่ได้รับ/ไม่ระบุ | 0 | 0 | 0.0 |
| - ได้รับ | 1 | 1 | 100.0 |
| รวม | 1 | 1 | 100.0 |

ตารางที่ 3 (ต่อ)

| ประเด็นที่ศึกษา | รัศมี 100 เมตร | รวม | |
|----------------------------|----------------|-------|--------|
| | | (1) | |
| | จำนวน | จำนวน | ร้อยละ |
| ได้รับ/ทางบวก | | | |
| - น้อย | 0 | 0 | 0.0 |
| - ปานกลาง | 0 | 0 | 0.0 |
| - มาก | 1 | 1 | 100.0 |
| รวม | 1 | 1 | 100.0 |
| ได้รับ/ทางลบ | | | |
| - น้อย | 0 | 0 | 0.0 |
| - ปานกลาง | 0 | 0 | 0.0 |
| - มาก | 0 | 0 | 0.0 |
| รวม | 0 | 0 | 0.0 |
| (8) การควบคุมมลพิษทางอากาศ | | | |
| - ไม่ได้รับ/ไม่ระบุ | 0 | 0 | 0.0 |
| - ได้รับ | 1 | 1 | 100.0 |
| รวม | 1 | 1 | 100.0 |
| ได้รับ/ทางบวก | | | |
| - น้อย | 0 | 0 | 0.0 |
| - ปานกลาง | 0 | 0 | 0.0 |
| - มาก | 1 | 1 | 100.0 |
| รวม | 1 | 1 | 100.0 |
| ได้รับ/ทางลบ | | | |
| - น้อย | 0 | 0 | 0.0 |
| - ปานกลาง | 0 | 0 | 0.0 |
| - มาก | 0 | 0 | 0.0 |
| รวม | 0 | 0 | 0.0 |
| (9) การควบคุมมลพิษทางเสียง | | | |
| - ไม่ได้รับ/ไม่ระบุ | 0 | 0 | 0.0 |
| - ได้รับ | 1 | 1 | 100.0 |
| รวม | 1 | 1 | 100.0 |
| ได้รับ/ทางบวก | | | |
| - น้อย | 0 | 0 | 0.0 |
| - ปานกลาง | 0 | 0 | 0.0 |
| - มาก | 1 | 1 | 100.0 |
| รวม | 1 | 1 | 100.0 |
| ได้รับ/ทางลบ | | | |
| - น้อย | 0 | 0 | 0.0 |
| - ปานกลาง | 0 | 0 | 0.0 |
| - มาก | 0 | 0 | 0.0 |
| รวม | 0 | 0 | 0.0 |
| (10) การควบคุมมลพิษทางน้ำ | | | |
| - ไม่ได้รับ/ไม่ระบุ | 0 | 0 | 0.0 |
| - ได้รับ | 1 | 1 | 100.0 |
| รวม | 1 | 1 | 100.0 |

ตารางที่ 3 (ต่อ)

| ประเด็นที่ศึกษา | รัศมี 100 เมตร (1) | รวม | |
|----------------------------------|-----------------------|-------|--------|
| | | (1) | |
| | จำนวน | จำนวน | ร้อยละ |
| ได้รับ/ทางบวก | | | |
| - น้อย | 0 | 0 | 0.0 |
| - ปานกลาง | 0 | 0 | 0.0 |
| - มาก | 1 | 1 | 100.0 |
| รวม | 1 | 1 | 100.0 |
| ได้รับ/ทางลบ | | | |
| - น้อย | 0 | 0 | 0.0 |
| - ปานกลาง | 0 | 0 | 0.0 |
| - มาก | 0 | 0 | 0.0 |
| รวม | 0 | 0 | 0.0 |
| (11) การจัดการด้านกลิ่นรบกวน | | | |
| - ไม่ได้รับ/ไม่ระบุ | 0 | 0 | 0.0 |
| - ได้รับ | 1 | 1 | 100.0 |
| รวม | 1 | 1 | 100.0 |
| ได้รับ/ทางบวก | | | |
| - น้อย | 0 | 0 | 0.0 |
| - ปานกลาง | 0 | 0 | 0.0 |
| - มาก | 1 | 1 | 100.0 |
| รวม | 1 | 1 | 100.0 |
| ได้รับ/ทางลบ | | | |
| - น้อย | 0 | 0 | 0.0 |
| - ปานกลาง | 0 | 0 | 0.0 |
| - มาก | 0 | 0 | 0.0 |
| รวม | 0 | 0 | 0.0 |
| (12) การจัดการขยะ/กากของเสีย | | | |
| - ไม่ได้รับ/ไม่ระบุ | 0 | 0 | 0.0 |
| - ได้รับ | 1 | 1 | 100.0 |
| รวม | 1 | 1 | 100.0 |
| ได้รับ/ทางบวก | | | |
| - น้อย | 0 | 0 | 0.0 |
| - ปานกลาง | 0 | 0 | 0.0 |
| - มาก | 1 | 1 | 100.0 |
| รวม | 1 | 1 | 100.0 |
| ได้รับ/ทางลบ | | | |
| - น้อย | 0 | 0 | 0.0 |
| - ปานกลาง | 0 | 0 | 0.0 |
| - มาก | 0 | 0 | 0.0 |
| รวม | 0 | 0 | 0.0 |
| (13) การจัดการด้านการคมนาคมขนส่ง | | | |
| - ไม่ได้รับ/ไม่ระบุ | 0 | 0 | 0.0 |
| - ได้รับ | 1 | 1 | 100.0 |
| รวม | 1 | 1 | 100.0 |

ตารางที่ 3 (ต่อ)

| ประเด็นที่ศึกษา | รัศมี 100 เมตร (1) | รวม | |
|-------------------------------|-----------------------|-------|--------|
| | | (1) | |
| | จำนวน | จำนวน | ร้อยละ |
| ได้รับ/ทางบวก | | | |
| - น้อย | 0 | 0 | 0.0 |
| - ปานกลาง | 0 | 0 | 0.0 |
| - มาก | 1 | 1 | 100.0 |
| รวม | 1 | 1 | 100.0 |
| ได้รับ/ทางลบ | | | |
| - น้อย | 0 | 0 | 0.0 |
| - ปานกลาง | 0 | 0 | 0.0 |
| - มาก | 0 | 0 | 0.0 |
| รวม | 0 | 0 | 0.0 |
| (14) การจัดการด้านความปลอดภัย | | | |
| - ไม่ได้รับ/ไม่ระบุ | 0 | 0 | 0.0 |
| - ได้รับ | 1 | 1 | 100.0 |
| รวม | 1 | 1 | 100.0 |
| ได้รับ/ทางบวก | | | |
| - น้อย | 0 | 0 | 0.0 |
| - ปานกลาง | 0 | 0 | 0.0 |
| - มาก | 1 | 1 | 100.0 |
| รวม | 1 | 1 | 100.0 |
| ได้รับ/ทางลบ | | | |
| - น้อย | 0 | 0 | 0.0 |
| - ปานกลาง | 0 | 0 | 0.0 |
| - มาก | 0 | 0 | 0.0 |
| รวม | 0 | 0 | 0.0 |
| (15) สุขภาพอนามัย | | | |
| - ไม่ได้รับ/ไม่ระบุ | 0 | 0 | 0.0 |
| - ได้รับ | 1 | 1 | 100.0 |
| รวม | 1 | 1 | 100.0 |
| ได้รับ/ทางบวก | | | |
| - น้อย | 0 | 0 | 0.0 |
| - ปานกลาง | 0 | 0 | 0.0 |
| - มาก | 1 | 1 | 100.0 |
| รวม | 1 | 1 | 100.0 |
| ได้รับ/ทางลบ | | | |
| - น้อย | 0 | 0 | 0.0 |
| - ปานกลาง | 0 | 0 | 0.0 |
| - มาก | 0 | 0 | 0.0 |
| รวม | 0 | 0 | 0.0 |
| (16) อื่นๆ (ระบุ) | | | |
| - ไม่ได้รับ/ไม่ระบุ | 0 | 0 | 0.0 |
| - ได้รับ | 1 | 1 | 100.0 |
| รวม | 1 | 1 | 100.0 |

ตารางที่ 3 (ต่อ)

| ประเด็นที่ศึกษา | รัศมี 100 เมตร | รวม | |
|---|----------------|-------|--------|
| | (1) | (1) | |
| | จำนวน | จำนวน | ร้อยละ |
| ได้รับ/ทางบวก | | | |
| - น้อย | 0 | 0 | 0.0 |
| - ปานกลาง | 0 | 0 | 0.0 |
| - มาก | 1 | 1 | 100.0 |
| รวม | 1 | 1 | 100.0 |
| ได้รับ/ทางลบ | | | |
| - น้อย | 0 | 0 | 0.0 |
| - ปานกลาง | 0 | 0 | 0.0 |
| - มาก | 0 | 0 | 0.0 |
| รวม | 0 | 0 | 0.0 |
| ตอนที่ 4 สภาพการเปลี่ยนแปลงด้านเศรษฐกิจ-สังคมในชุมชน | | | |
| 4.1 การเปลี่ยนแปลงด้านเศรษฐกิจ-สังคมภายในชุมชนในรอบปีปัจจุบันเมื่อเทียบกับปีที่ผ่านมา | | | |
| (1) เศรษฐกิจชุมชน | | | |
| - ไม่เปลี่ยนแปลง/ไม่ระบุ | 1 | 1 | 100.0 |
| - เปลี่ยนแปลง | 0 | 0 | 0.0 |
| รวม | 1 | 1 | 100.0 |
| เปลี่ยนแปลง/ทางบวก | | | |
| - น้อย | 0 | 0 | 0.0 |
| - ปานกลาง | 0 | 0 | 0.0 |
| - มาก | 0 | 0 | 0.0 |
| รวม | 0 | 0 | 0.0 |
| เปลี่ยนแปลง/ทางลบ | | | |
| - น้อย | 0 | 0 | 0.0 |
| - ปานกลาง | 0 | 0 | 0.0 |
| - มาก | 0 | 0 | 0.0 |
| รวม | 0 | 0 | 0.0 |
| (2) ระบบสาธารณูปโภค-สาธารณูปการ | | | |
| - ไม่เปลี่ยนแปลง/ไม่ระบุ | 1 | 1 | 100.0 |
| - เปลี่ยนแปลง | 0 | 0 | 0.0 |
| รวม | 1 | 1 | 100.0 |
| เปลี่ยนแปลง/ทางบวก | | | |
| - น้อย | 0 | 0 | 0.0 |
| - ปานกลาง | 0 | 0 | 0.0 |
| - มาก | 0 | 0 | 0.0 |
| รวม | 0 | 0 | 0.0 |
| เปลี่ยนแปลง/ทางลบ | | | |
| - น้อย | 0 | 0 | 0.0 |
| - ปานกลาง | 0 | 0 | 0.0 |
| - มาก | 0 | 0 | 0.0 |
| รวม | 0 | 0 | 0.0 |
| (3) ความปลอดภัยในชีวิตและทรัพย์สิน | | | |
| - ไม่เปลี่ยนแปลง/ไม่ระบุ | 0 | 0 | 0.0 |
| - เปลี่ยนแปลง | 1 | 1 | 100.0 |
| รวม | 1 | 1 | 100.0 |

ตารางที่ 3 (ต่อ)

| ประเด็นที่ศึกษา | รัศมี 100 เมตร | รวม | |
|------------------------------------|----------------|-------|--------|
| | (1) | (1) | |
| | จำนวน | จำนวน | ร้อยละ |
| เปลี่ยนแปลง/ทางบวก | | | |
| - น้อย | 0 | 0 | 0.0 |
| - ปานกลาง | 0 | 0 | 0.0 |
| - มาก | 0 | 0 | 0.0 |
| รวม | 0 | 0 | 0.0 |
| เปลี่ยนแปลง/ทางลบ | | | |
| - น้อย | 0 | 0 | 0.0 |
| - ปานกลาง | 0 | 0 | 0.0 |
| - มาก | 1 | 1 | 100.0 |
| รวม | 1 | 1 | 100.0 |
| (4) สถานบริการ/สาธารณสุข/โรงพยาบาล | | | |
| - ไม่เปลี่ยนแปลง/ไม่ระบุ | 1 | 1 | 100.0 |
| - เปลี่ยนแปลง | 0 | 0 | 0.0 |
| รวม | 1 | 1 | 100.0 |
| เปลี่ยนแปลง/ทางบวก | | | |
| - น้อย | 0 | 0 | 0.0 |
| - ปานกลาง | 0 | 0 | 0.0 |
| - มาก | 0 | 0 | 0.0 |
| รวม | 0 | 0 | 0.0 |
| เปลี่ยนแปลง/ทางลบ | | | |
| - น้อย | 0 | 0 | 0.0 |
| - ปานกลาง | 0 | 0 | 0.0 |
| - มาก | 0 | 0 | 0.0 |
| รวม | 0 | 0 | 0.0 |
| (5) สถานศึกษา | | | |
| - ไม่เปลี่ยนแปลง/ไม่ระบุ | 1 | 1 | 100.0 |
| - เปลี่ยนแปลง | 0 | 0 | 0.0 |
| รวม | 1 | 1 | 100.0 |
| เปลี่ยนแปลง/ทางบวก | | | |
| - น้อย | 0 | 0 | 0.0 |
| - ปานกลาง | 0 | 0 | 0.0 |
| - มาก | 0 | 0 | 0.0 |
| รวม | 0 | 0 | 0.0 |
| เปลี่ยนแปลง/ทางลบ | | | |
| - น้อย | 0 | 0 | 0.0 |
| - ปานกลาง | 0 | 0 | 0.0 |
| - มาก | 0 | 0 | 0.0 |
| รวม | 0 | 0 | 0.0 |
| (6) วิถีชีวิต/ความสัมพันธ์ในชุมชน | | | |
| - ไม่เปลี่ยนแปลง/ไม่ระบุ | 1 | 1 | 100.0 |
| - เปลี่ยนแปลง | 0 | 0 | 0.0 |
| รวม | 1 | 1 | 100.0 |

ตารางที่ 3 (ต่อ)

| ประเด็นที่ศึกษา | รัศมี 100 เมตร | รวม | |
|-----------------------------------|----------------|-------|--------|
| | | (1) | |
| | จำนวน | จำนวน | ร้อยละ |
| เปลี่ยนแปลง/ทางบก | | | |
| - น้อย | 0 | 0 | 0.0 |
| - ปานกลาง | 0 | 0 | 0.0 |
| - มาก | 0 | 0 | 0.0 |
| รวม | 0 | 0 | 0.0 |
| เปลี่ยนแปลง/ทางลบก | | | |
| - น้อย | 0 | 0 | 0.0 |
| - ปานกลาง | 0 | 0 | 0.0 |
| - มาก | 0 | 0 | 0.0 |
| รวม | 0 | 0 | 0.0 |
| (7) การย้ายถิ่นฐาน/การอพยพโยกย้าย | | | |
| - ไม่เปลี่ยนแปลง/ไม่ระบุ | 1 | 1 | 100.0 |
| - เปลี่ยนแปลง | 0 | 0 | 0.0 |
| รวม | 1 | 1 | 100.0 |
| เปลี่ยนแปลง/ทางบก | | | |
| - น้อย | 0 | 0 | 0.0 |
| - ปานกลาง | 0 | 0 | 0.0 |
| - มาก | 0 | 0 | 0.0 |
| รวม | 0 | 0 | 0.0 |
| เปลี่ยนแปลง/ทางลบก | | | |
| - น้อย | 0 | 0 | 0.0 |
| - ปานกลาง | 0 | 0 | 0.0 |
| - มาก | 0 | 0 | 0.0 |
| รวม | 0 | 0 | 0.0 |
| (8) สภาพแวดล้อม/ทัศนียภาพ | | | |
| - ไม่เปลี่ยนแปลง/ไม่ระบุ | 1 | 1 | 100.0 |
| - เปลี่ยนแปลง | 0 | 0 | 0.0 |
| รวม | 1 | 1 | 100.0 |
| เปลี่ยนแปลง/ทางบก | | | |
| - น้อย | 0 | 0 | 0.0 |
| - ปานกลาง | 0 | 0 | 0.0 |
| - มาก | 0 | 0 | 0.0 |
| รวม | 0 | 0 | 0.0 |
| เปลี่ยนแปลง/ทางลบก | | | |
| - น้อย | 0 | 0 | 0.0 |
| - ปานกลาง | 0 | 0 | 0.0 |
| - มาก | 0 | 0 | 0.0 |
| รวม | 0 | 0 | 0.0 |
| (9) อื่นๆ (ระบุ) | | | |
| - ไม่เปลี่ยนแปลง/ไม่ระบุ | 1 | 1 | 100.0 |
| - เปลี่ยนแปลง | 0 | 0 | 0.0 |
| รวม | 1 | 1 | 100.0 |

ตารางที่ 3 (ต่อ)

| ประเด็นที่ศึกษา | รัศมี 100 เมตร | รวม | |
|--|----------------|-------|--------|
| | | (1) | |
| | จำนวน | จำนวน | ร้อยละ |
| เปลี่ยนแปลง/ทางบก | | | |
| - น้อย | 0 | 0 | 0.0 |
| - ปานกลาง | 0 | 0 | 0.0 |
| - มาก | 0 | 0 | 0.0 |
| รวม | 0 | 0 | 0.0 |
| เปลี่ยนแปลง/ทางลบก | | | |
| - น้อย | 0 | 0 | 0.0 |
| - ปานกลาง | 0 | 0 | 0.0 |
| - มาก | 0 | 0 | 0.0 |
| รวม | 0 | 0 | 0.0 |
| ตอนที่ 5 การรับรู้/การรู้จักโครงการ | | | |
| 5.1 การรู้จักโครงการ | | | |
| (1) ไม่รู้จัก (ข้ามไปตอบข้อ 5.3) | 0 | 0 | 0.0 |
| (2) รู้จัก (ตอบได้มากกว่า 1 ข้อ) | 1 | 1 | 100.0 |
| รวม | 1 | 1 | 100.0 |
| (2.1) SSI : โรงงานผลิตเหล็กแผ่นรีดร้อนชนิดม้วน | 1 | 1 | 16.7 |
| (2.2) TCRSS : โรงงานผลิตเหล็กแผ่นรีดเย็นชนิดม้วน | 1 | 1 | 16.7 |
| (2.3) TCS : โรงงานผลิตเหล็กแผ่นเคลือบสังกะสีด้วยกรรมวิธีทางไฟฟ้า | 1 | 1 | 16.7 |
| (2.4) BSBM : โรงงานผลิตเหล็กเส้นกลมและเหล็กข้ออ้อย | 1 | 1 | 16.7 |
| (2.5) BSM : โรงงานตัดและพับโลหะ | 1 | 1 | 16.7 |
| (2.6) WCE : บริษัทให้บริการด้านวิศวกรรม | 1 | 1 | 16.7 |
| รวม | 6 | 6 | 100.0 |
| 5.2 การรับรู้/รับทราบข้อมูลข่าวสารของโครงการในรอบปีที่ผ่านมา | | | |
| (1) ไม่ได้รับรู้/รับทราบ | 0 | 0 | 0.0 |
| (2) รับทราบ/รับรู้ (ตอบได้มากกว่า 1 ข้อ) | 1 | 1 | 100.0 |
| รวม | 1 | 1 | 100.0 |
| (2.1) เจ้าหน้าที่โครงการ | 0 | 0 | 0.0 |
| (2.2) เอกสารประชาสัมพันธ์ (แผ่นพับ โปสเตอร์ สื่อสิ่งพิมพ์ ฯลฯ) | 0 | 0 | 0.0 |
| (2.3) สื่ออิเล็กทรอนิกส์/สื่อออนไลน์ | 0 | 0 | 0.0 |
| (2.4) ผู้นำชุมชน | 1 | 1 | 100.0 |
| (2.5) หน่วยงานของรัฐ | 0 | 0 | 0.0 |
| (2.6) อื่นๆ (ระบุ) | 0 | 0 | 0.0 |
| รวม | 1 | 1 | 100.0 |
| 5.3 ความต้องการรับรู้/รับทราบข้อมูลข่าวสารโครงการ | | | |
| (1) ไม่ต้องการรับทราบ | 1 | 1 | 100.0 |
| (2) ต้องการรับทราบ (ตอบได้มากกว่า 1 ข้อ) | 0 | 0 | 0.0 |
| รวม | 1 | 1 | 100.0 |
| (2.1) รายละเอียดโครงการ | 0 | 0 | 0.0 |
| (2.2) การป้องกันและแก้ไขผลกระทบสิ่งแวดล้อม | 0 | 0 | 0.0 |
| (2.3) การติดตามตรวจสอบผลกระทบสิ่งแวดล้อม/ผลการตรวจวัด | 0 | 0 | 0.0 |
| (2.4) ช่องทางการติดต่อโครงการ/การแจ้งเรื่องร้องเรียน | 0 | 0 | 0.0 |
| (2.5) การรับสมัครงาน | 0 | 0 | 0.0 |
| (2.6) กิจกรรมมวลชนสัมพันธ์ (CSR) | 0 | 0 | 0.0 |
| (2.7) อื่นๆ (ระบุ) | 0 | 0 | 0.0 |
| รวม | 0 | 0 | 0.0 |

| ตารางที่ 3 (ต่อ) | | | |
|--|----------------|-------|--------|
| ประเด็นที่ศึกษา | รัศมี 100 เมตร | รวม | |
| | (1) | (1) | |
| | จำนวน | จำนวน | ร้อยละ |
| 5.4 จากข้อ 5.3 ต้องการรับรู้/รับทราบข้อมูลโครงการ ผ่านช่องทางใดมากที่สุด | | | |
| (1) เจ้าหน้าที่โครงการ | 0 | 0 | 0.0 |
| (2) เอกสารประชาสัมพันธ์ (แผ่นพับ โปสเตอร์ สื่อสิ่งพิมพ์ ฯลฯ) | 0 | 0 | 0.0 |
| (3) สื่ออิเล็กทรอนิกส์/สื่อออนไลน์ | 0 | 0 | 0.0 |
| (4) ผู้นำชุมชน | 0 | 0 | 0.0 |
| (5) หน่วยงานของรัฐ | 0 | 0 | 0.0 |
| (6) อื่นๆ (ระบุ) | 0 | 0 | 0.0 |
| รวม | 0 | 0 | 0.0 |
| 5.5 การเข้าเยี่ยมชมโรงงานในกลุ่มเครือข่าย | | | |
| (1) ไม่เคย | 1 | 1 | 100.0 |
| (2) เคย (ระบุ) | 0 | 0 | 0.0 |
| รวม | 1 | 1 | 100.0 |
| 5.6 ความต้องการเข้าเยี่ยมชมโรงงานในกลุ่มเครือข่าย | | | |
| (1) ไม่ต้องการ | 1 | 1 | 100.0 |
| (2) ต้องการ (ระบุ) | 0 | 0 | 0.0 |
| รวม | 1 | 1 | 100.0 |
| ตอนที่ 6 ความคิดเห็นที่มีต่อการดำเนินโครงการในรอบปีปัจจุบัน | | | |
| 6.1 สิ่งแวดล้อม | | | |
| (1) เชื้อถือ/เชื่อมั่น | 0 | 0 | 0.0 |
| (2) ไม่เชื่ถือ/ไม่เชื่อมั่น | 0 | 0 | 0.0 |
| (3) ไม่ระบุ/ไม่แสดงความคิดเห็น | 1 | 1 | 50.0 |
| รวม | 1 | 2 | 150.0 |
| 6.2 ความเชื่อถือ/เชื่อมั่นต่อการดำเนินการติดตามตรวจสอบผลกระทบสิ่งแวดล้อม | | | |
| (1) เชื้อถือ/เชื่อมั่น | 0 | 0 | 0.0 |
| (2) ไม่เชื่ถือ/ไม่เชื่อมั่น | 0 | 0 | 0.0 |
| (3) ไม่ระบุ/ไม่แสดงความคิดเห็น | 1 | 1 | 25.0 |
| รวม | 1 | 4 | 225.0 |
| 6.3 ข้อห่วงกังวลต่อการดำเนินงานของโรงงานในกลุ่มเครือข่าย | | | |
| (1) ไม่ห่วงกังวล | 1 | 1 | 100.0 |
| (2) ห่วงกังวล (ระบุ) | 0 | 0 | 0.0 |
| รวม | 1 | 1 | 100.0 |
| 6.4 ข้อคิดเห็นกรณีโรงงานในกลุ่มเครือข่ายมีแผนขยายโรงงาน หรือตั้งโรงงานเพิ่ม ในพื้นที่อำเภอบางสะพาน | | | |
| (1) ยอมรับได้ | 1 | 1 | 100.0 |
| (2) ยอมรับไม่ได้ (ระบุ) | 0 | 0 | 0.0 |
| รวม | 1 | 1 | 100.0 |
| 6.5.1.1 กิจกรรมด้านมวลชนสัมพันธ์ (CSR)/ด้านสิ่งแวดล้อม | | | |
| (1) ลำดับที่ 1 | 1 | 1 | 100.0 |
| (2) ลำดับที่ 2 | 0 | 0 | 0.0 |
| (3) ลำดับที่ 3 | 0 | 0 | 0.0 |
| (4) ลำดับที่ 4 | 0 | 0 | 0.0 |
| (5) ลำดับที่ 5 | 0 | 0 | 0.0 |
| รวม | 1 | 1 | 100.0 |

| ตารางที่ 3 (ต่อ) | | | |
|--|----------------|-------|--------|
| ประเด็นที่ศึกษา | รัศมี 100 เมตร | รวม | |
| | (1) | (1) | |
| | จำนวน | จำนวน | ร้อยละ |
| 6.5.1.2 กิจกรรมด้านมวลชนสัมพันธ์ (CSR)/ด้านการศึกษา | | | |
| (1) ลำดับที่ 1 | 0 | 0 | 0.0 |
| (2) ลำดับที่ 2 | 0 | 0 | 0.0 |
| (3) ลำดับที่ 3 | 0 | 0 | 0.0 |
| (4) ลำดับที่ 4 | 1 | 1 | 100.0 |
| (5) ลำดับที่ 5 | 0 | 0 | 0.0 |
| รวม | 1 | 1 | 100.0 |
| 6.5.1.3 กิจกรรมด้านมวลชนสัมพันธ์ (CSR)/ด้านศาสนา/วัฒนธรรม | | | |
| (1) ลำดับที่ 1 | 0 | 0 | 0.0 |
| (2) ลำดับที่ 2 | 0 | 0 | 0.0 |
| (3) ลำดับที่ 3 | 0 | 0 | 0.0 |
| (4) ลำดับที่ 4 | 0 | 0 | 0.0 |
| (5) ลำดับที่ 5 | 1 | 1 | 100.0 |
| รวม | 1 | 1 | 100.0 |
| 6.5.1.4 กิจกรรมด้านมวลชนสัมพันธ์ (CSR)/ด้านสังคม-เศรษฐกิจ | | | |
| (1) ลำดับที่ 1 | 0 | 0 | 0.0 |
| (2) ลำดับที่ 2 | 1 | 1 | 100.0 |
| (3) ลำดับที่ 3 | 0 | 0 | 0.0 |
| (4) ลำดับที่ 4 | 0 | 0 | 0.0 |
| (5) ลำดับที่ 5 | 0 | 0 | 0.0 |
| รวม | 1 | 1 | 100.0 |
| 6.5.1.5 กิจกรรมด้านมวลชนสัมพันธ์ (CSR)/ด้านสุขภาพและความปลอดภัย | | | |
| (1) ลำดับที่ 1 | 0 | 0 | 0.0 |
| (2) ลำดับที่ 2 | 0 | 0 | 0.0 |
| (3) ลำดับที่ 3 | 1 | 1 | 100.0 |
| (4) ลำดับที่ 4 | 0 | 0 | 0.0 |
| (5) ลำดับที่ 5 | 0 | 0 | 0.0 |
| รวม | 1 | 1 | 100.0 |
| 6.6 ความคิดเห็น/ข้อเสนอแนะต่อการดำเนินงานด้านมวลชนสัมพันธ์ (CSR) | | | |
| (1) ไม่มี | 1 | 1 | 100.0 |
| (2) มี (ระบุ) | 0 | 0 | 0.0 |
| รวม | 1 | 1 | 100.0 |
| 6.7.1 ความพึงพอใจต่อการดำเนินกิจกรรม/ด้านสิ่งแวดล้อม | | | |
| - ไม่ทราบว่ามีกิจกรรม | 0 | 0 | 0.0 |
| - ทราบว่ามีกิจกรรม (ระบุ ระดับความพึงพอใจ) | 1 | 1 | 100.0 |
| รวม | 1 | 1 | 100.0 |
| (1.1) กิจกรรมด้านสิ่งแวดล้อม/ส่งเสริมการศึกษายะในชุมชน | | | |
| (1) น้อยมาก | 0 | 0 | 0.0 |
| (2) น้อย | 0 | 0 | 0.0 |
| (3) ปานกลาง | 1 | 1 | 100.0 |
| (4) มาก | 0 | 0 | 0.0 |
| (5) มากที่สุด | 0 | 0 | 0.0 |
| รวม | 1 | 1 | 100.0 |

| ตารางที่ 3 (ต่อ) | | | |
|---|----------------|-------|--------|
| ประเด็นที่ศึกษา | รัศมี 100 เมตร | รวม | |
| | (1) | (1) | |
| | จำนวน | จำนวน | ร้อยละ |
| (1.2) กิจกรรมด้านสิ่งแวดล้อม/ปลูกป่าชายเลน ปล่อยพันธุ์สัตว์น้ำ | | | |
| (1) น้อยมาก | 0 | 0 | 0.0 |
| (2) น้อย | 0 | 0 | 0.0 |
| (3) ปานกลาง | 1 | 1 | 100.0 |
| (4) มาก | 0 | 0 | 0.0 |
| (5) มากที่สุด | 0 | 0 | 0.0 |
| รวม | 1 | 1 | 100.0 |
| (1.3) กิจกรรมด้านสิ่งแวดล้อม/เก็บขยะชายหาดแม่น้ำ | | | |
| (1) น้อยมาก | 0 | 0 | 0.0 |
| (2) น้อย | 0 | 0 | 0.0 |
| (3) ปานกลาง | 1 | 1 | 100.0 |
| (4) มาก | 0 | 0 | 0.0 |
| (5) มากที่สุด | 0 | 0 | 0.0 |
| รวม | 1 | 1 | 100.0 |
| (1.4) กิจกรรมด้านสิ่งแวดล้อม/อบรมสร้างจิตสำนึกเยาวชนอนุรักษ์ป่าไม้ | | | |
| (1) น้อยมาก | 0 | 0 | 0.0 |
| (2) น้อย | 0 | 0 | 0.0 |
| (3) ปานกลาง | 1 | 1 | 100.0 |
| (4) มาก | 0 | 0 | 0.0 |
| (5) มากที่สุด | 0 | 0 | 0.0 |
| รวม | 1 | 1 | 100.0 |
| (1.5) กิจกรรมด้านสิ่งแวดล้อม/โครงการเฝ้าระวังคุณภาพสิ่งแวดล้อมในชุมชน | | | |
| (1) น้อยมาก | 0 | 0 | 0.0 |
| (2) น้อย | 0 | 0 | 0.0 |
| (3) ปานกลาง | 1 | 1 | 100.0 |
| (4) มาก | 0 | 0 | 0.0 |
| (5) มากที่สุด | 0 | 0 | 0.0 |
| รวม | 1 | 1 | 100.0 |
| (1.6) กิจกรรมด้านสิ่งแวดล้อม/ส่งเสริมการสร้างจิตองธรรมชาติ | | | |
| (1) น้อยมาก | 0 | 0 | 0.0 |
| (2) น้อย | 0 | 0 | 0.0 |
| (3) ปานกลาง | 1 | 1 | 100.0 |
| (4) มาก | 0 | 0 | 0.0 |
| (5) มากที่สุด | 0 | 0 | 0.0 |
| รวม | 1 | 1 | 100.0 |
| (1.7) กิจกรรมด้านสิ่งแวดล้อม/ส่งเสริมการทำเกษตรอินทรีย์ | | | |
| (1) น้อยมาก | 0 | 0 | 0.0 |
| (2) น้อย | 0 | 0 | 0.0 |
| (3) ปานกลาง | 1 | 1 | 100.0 |
| (4) มาก | 0 | 0 | 0.0 |
| (5) มากที่สุด | 0 | 0 | 0.0 |
| รวม | 1 | 1 | 100.0 |

| ตารางที่ 3 (ต่อ) | | | |
|--|----------------|-------|--------|
| ประเด็นที่ศึกษา | รัศมี 100 เมตร | รวม | |
| | (1) | (1) | |
| | จำนวน | จำนวน | ร้อยละ |
| (1.8) กิจกรรมด้านสิ่งแวดล้อม/ส่งเสริมการใช้พลังงานทดแทน(Solar cell) | | | |
| (1) น้อยมาก | 0 | 0 | 0.0 |
| (2) น้อย | 0 | 0 | 0.0 |
| (3) ปานกลาง | 1 | 1 | 100.0 |
| (4) มาก | 0 | 0 | 0.0 |
| (5) มากที่สุด | 0 | 0 | 0.0 |
| รวม | 1 | 1 | 100.0 |
| (1.9) กิจกรรมด้านสิ่งแวดล้อม/ส่งเสริมเพาะพันธุ์สัตว์น้ำ (ธนาคารปู) | | | |
| (1) น้อยมาก | 0 | 0 | 0.0 |
| (2) น้อย | 0 | 0 | 0.0 |
| (3) ปานกลาง | 1 | 1 | 100.0 |
| (4) มาก | 0 | 0 | 0.0 |
| (5) มากที่สุด | 0 | 0 | 0.0 |
| รวม | 1 | 1 | 100.0 |
| (1.10) กิจกรรมด้านสิ่งแวดล้อม/ส่งเสริมการปลูกต้นไม้เพิ่มคาร์บอนเครดิต (ธนาคารต้นไม้) | | | |
| (1) น้อยมาก | 0 | 0 | 0.0 |
| (2) น้อย | 0 | 0 | 0.0 |
| (3) ปานกลาง | 1 | 1 | 100.0 |
| (4) มาก | 0 | 0 | 0.0 |
| (5) มากที่สุด | 0 | 0 | 0.0 |
| รวม | 1 | 1 | 100.0 |
| 6.7.2 ความพึงพอใจต่อการดำเนินกิจกรรม/ด้านการศึกษา | | | |
| - ไม่ทราบว่ามีกิจกรรม | 0 | 0 | 0.0 |
| - ทราบว่ามีกิจกรรม (ระบุ ระดับความพึงพอใจ) | 1 | 1 | 100.0 |
| รวม | 1 | 1 | 100.0 |
| (2.1) กิจกรรมด้านการศึกษา/โครงการพัฒนาคุณภาพการศึกษา (ครู นักเรียน สถานศึกษา) | | | |
| (1) น้อยมาก | 0 | 0 | 0.0 |
| (2) น้อย | 0 | 0 | 0.0 |
| (3) ปานกลาง | 1 | 1 | 100.0 |
| (4) มาก | 0 | 0 | 0.0 |
| (5) มากที่สุด | 0 | 0 | 0.0 |
| รวม | 1 | 1 | 100.0 |
| (2.2) กิจกรรมด้านการศึกษา/การให้ทุนการศึกษา | | | |
| (1) น้อยมาก | 0 | 0 | 0.0 |
| (2) น้อย | 0 | 0 | 0.0 |
| (3) ปานกลาง | 1 | 1 | 100.0 |
| (4) มาก | 0 | 0 | 0.0 |
| (5) มากที่สุด | 0 | 0 | 0.0 |
| รวม | 1 | 1 | 100.0 |

ตารางที่ 3 (ต่อ)

| ประเด็นที่ศึกษา | ร้อยละ 100 เมตร | | |
|---|-----------------|-------|--------|
| | (1) | รวม | |
| | | (1) | |
| | จำนวน | จำนวน | ร้อยละ |
| (2.3) กิจกรรมด้านการศึกษา/การสนับสนุนด้านกีฬา | | | |
| (1) น้อยมาก | 0 | 0 | 0.0 |
| (2) น้อย | 0 | 0 | 0.0 |
| (3) ปานกลาง | 1 | 1 | 100.0 |
| (4) มาก | 0 | 0 | 0.0 |
| (5) มากที่สุด | 0 | 0 | 0.0 |
| รวม | 1 | 1 | 100.0 |
| 6.7.3 ความพึงพอใจต่อการดำเนินกิจกรรม/ด้านวัฒนธรรม | | | |
| - ไม่ทราบว่ามีกิจกรรม | 0 | 0 | 0.0 |
| - ทราบว่ามีกิจกรรม (ระบุ ระดับความพึงพอใจ) | 1 | 1 | 100.0 |
| รวม | 1 | 1 | 100.0 |
| (3.1) กิจกรรมด้านศาสนา/วัฒนธรรม/โครงการทำนุบำรุงศาสนา | | | |
| (1) น้อยมาก | 0 | 0 | 0.0 |
| (2) น้อย | 0 | 0 | 0.0 |
| (3) ปานกลาง | 1 | 1 | 100.0 |
| (4) มาก | 0 | 0 | 0.0 |
| (5) มากที่สุด | 0 | 0 | 0.0 |
| รวม | 1 | 1 | 100.0 |
| (3.2) กิจกรรมด้านศาสนา/วัฒนธรรม/การทำบุญ หอจดผ้าป่า หอذكฐิน | | | |
| (1) น้อยมาก | 0 | 0 | 0.0 |
| (2) น้อย | 0 | 0 | 0.0 |
| (3) ปานกลาง | 1 | 1 | 100.0 |
| (4) มาก | 0 | 0 | 0.0 |
| (5) มากที่สุด | 0 | 0 | 0.0 |
| รวม | 1 | 1 | 100.0 |
| (3.3) กิจกรรมด้านศาสนา/วัฒนธรรม/โครงการส่งเสริมประเพณีต่างๆ | | | |
| (1) น้อยมาก | 0 | 0 | 0.0 |
| (2) น้อย | 0 | 0 | 0.0 |
| (3) ปานกลาง | 1 | 1 | 100.0 |
| (4) มาก | 0 | 0 | 0.0 |
| (5) มากที่สุด | 0 | 0 | 0.0 |
| รวม | 1 | 1 | 100.0 |
| 6.7.4 ความพึงพอใจต่อการดำเนินกิจกรรม/ด้านเศรษฐกิจ | | | |
| - ไม่ทราบว่ามีกิจกรรม | 0 | 0 | 0.0 |
| - ทราบว่ามีกิจกรรม (ระบุ ระดับความพึงพอใจ) | 1 | 1 | 100.0 |
| รวม | 1 | 1 | 100.0 |
| (4.1) กิจกรรมด้านสังคม-เศรษฐกิจ/การส่งเสริมอาชีพชุมชน | | | |
| (1) น้อยมาก | 0 | 0 | 0.0 |
| (2) น้อย | 0 | 0 | 0.0 |
| (3) ปานกลาง | 1 | 1 | 100.0 |
| (4) มาก | 0 | 0 | 0.0 |
| (5) มากที่สุด | 0 | 0 | 0.0 |
| รวม | 1 | 1 | 100.0 |

ตารางที่ 3 (ต่อ)

| ประเด็นที่ศึกษา | ร้อยละ 100 เมตร | | |
|--|-----------------|-------|--------|
| | (1) | รวม | |
| | | (1) | |
| | จำนวน | จำนวน | ร้อยละ |
| (4.2) กิจกรรมด้านสังคม-เศรษฐกิจ/โครงการจิตอาสาของพนักงานโรงงานกลุ่มบริษัทเครือสหวิริยา | | | |
| (1) น้อยมาก | 0 | 0 | 0.0 |
| (2) น้อย | 0 | 0 | 0.0 |
| (3) ปานกลาง | 1 | 1 | 100.0 |
| (4) มาก | 0 | 0 | 0.0 |
| (5) มากที่สุด | 0 | 0 | 0.0 |
| รวม | 1 | 1 | 100.0 |
| (4.3) กิจกรรมด้านสังคม-เศรษฐกิจ/โครงการบริการเพื่อการพัฒนาชุมชน | | | |
| (1) น้อยมาก | 0 | 0 | 0.0 |
| (2) น้อย | 0 | 0 | 0.0 |
| (3) ปานกลาง | 1 | 1 | 100.0 |
| (4) มาก | 0 | 0 | 0.0 |
| (5) มากที่สุด | 0 | 0 | 0.0 |
| รวม | 1 | 1 | 100.0 |
| (4.4) กิจกรรมด้านสังคม-เศรษฐกิจ/โครงการธนาคารชุมชน | | | |
| (1) น้อยมาก | 0 | 0 | 0.0 |
| (2) น้อย | 0 | 0 | 0.0 |
| (3) ปานกลาง | 1 | 1 | 100.0 |
| (4) มาก | 0 | 0 | 0.0 |
| (5) มากที่สุด | 0 | 0 | 0.0 |
| รวม | 1 | 1 | 100.0 |
| (4.5) กิจกรรมด้านสังคม-เศรษฐกิจ/โครงการจัดซื้อผลิตภัณฑ์จากชุมชน | | | |
| (1) น้อยมาก | 0 | 0 | 0.0 |
| (2) น้อย | 0 | 0 | 0.0 |
| (3) ปานกลาง | 1 | 1 | 100.0 |
| (4) มาก | 0 | 0 | 0.0 |
| (5) มากที่สุด | 0 | 0 | 0.0 |
| รวม | 1 | 1 | 100.0 |
| (4.6) กิจกรรมด้านสังคม-เศรษฐกิจ/โครงการส่งเสริมการท่องเที่ยว | | | |
| (1) น้อยมาก | 0 | 0 | 0.0 |
| (2) น้อย | 0 | 0 | 0.0 |
| (3) ปานกลาง | 1 | 1 | 100.0 |
| (4) มาก | 0 | 0 | 0.0 |
| (5) มากที่สุด | 0 | 0 | 0.0 |
| รวม | 1 | 1 | 100.0 |
| 6.7.5 ความพึงพอใจต่อการดำเนินกิจกรรม/ด้านสุขภาพและความปลอดภัย | | | |
| - ไม่ทราบว่ามีกิจกรรม | 0 | 0 | 0.0 |
| - ทราบว่ามีกิจกรรม (ระบุ ระดับความพึงพอใจ) | 1 | 1 | 100.0 |
| รวม | 1 | 1 | 100.0 |

ตารางที่ 3 (ต่อ)

| ประเด็นที่ศึกษา | รัศมี 100 เมตร | | |
|---|----------------|-------|--------|
| | (1) | รวม | |
| | | (1) | |
| | จำนวน | จำนวน | ร้อยละ |
| (5.1) กิจกรรมด้านสุขภาพและความปลอดภัย/สนับสนุนกิจกรรมด้านความปลอดภัย ในช่วงเทศกาลต่างๆ เช่น เทศกาลสงกรานต์ และช่วงเทศกาลปีใหม่ | | | |
| (1) น้อยมาก | 0 | 0 | 0.0 |
| (2) น้อย | 0 | 0 | 0.0 |
| (3) ปานกลาง | 1 | 1 | 100.0 |
| (4) มาก | 0 | 0 | 0.0 |
| (5) มากที่สุด | 0 | 0 | 0.0 |
| รวม | 1 | 1 | 100.0 |
| 6.8 ความคิดเห็น/ข้อเสนอแนะต่อการดำเนินโครงการ | | | |
| (1) ไม่มี | 1 | 1 | 100.0 |
| (2) มี (ระบุ) | 0 | 0 | 0.0 |
| รวม | 1 | 1 | 100.0 |

เอกสารแนบที่ 29

**เอกสารการจัดกิจกรรม Open House ประจำปี 2566
และเอกสารแต่งตั้งคณะกรรมการติดตามตรวจสอบฯ โครงการ**

กิจกรรมเปิดให้ชุมชนเข้าเยี่ยมชมโครงการ (Open House)

วันที่ 19 กันยายน 2566



ด่วนที่สุด

ที่ ปช ๐๓๑๘/๔๒๐๒



ที่ว่าการอำเภอบางสะพาน
ถนนบางสะพาน ปช ๗๗๑๔๐

๒๒ พฤศจิกายน ๒๕๖๕

เรื่อง แต่งตั้งคณะกรรมการติดตามตรวจสอบการปฏิบัติตามมาตรการป้องกันและแก้ไขผลกระทบสิ่งแวดล้อมและ
มาตรการติดตามตรวจสอบผลกระทบสิ่งแวดล้อม ของ บริษัท สหวิริยาสติอินดัสตรี จำกัด (มหาชน)

เรียน คุณมนินทร์ อินทร์พรหม ผู้ช่วยกรรมการผู้จัดการใหญ่ สายการผลิต

อ้างถึง หนังสือบริษัท สหวิริยาสติอินดัสตรี จำกัด (มหาชน) ที่ ๐๒/๒๒๕/๑๗๒/๒๕๖๕ ลงวันที่ ๒๑ พฤศจิกายน ๒๕๖๕
สิ่งที่ส่งมาด้วย คำสั่งอำเภอบางสะพาน ที่ ๓๕๙/๒๕๖๕ ลงวันที่ ๒๒ พฤศจิกายน ๒๕๖๕ จำนวน ๑ ชุด

ตามที่บริษัท สหวิริยาสติอินดัสตรี จำกัด (มหาชน) ได้ขอความอนุเคราะห์ให้อำเภอบางสะพาน
แต่งตั้งผู้แทนภาคประชาชนเป็นคณะกรรมการติดตามตรวจสอบการปฏิบัติตามมาตรการป้องกันและแก้ไขผลกระทบ
สิ่งแวดล้อมและมาตรการติดตามตรวจสอบผลกระทบสิ่งแวดล้อม เพื่อร่วมประสานงาน กำกับ ดูแล และติดตาม
ตรวจสอบการปฏิบัติตามมาตรการป้องกันและแก้ไขผลกระทบสิ่งแวดล้อมและมาตรการติดตามตรวจสอบผลกระทบ
สิ่งแวดล้อมโครงการขยายและปรับปรุงโรงงานผลิตเหล็กแผ่นรีดร้อน (ครั้งที่ ๑) ของ บริษัท สหวิริยาสติอินดัสตรี จำกัด
(มหาชน) นั้น

เพื่อให้การดำเนินการตามโครงการดังกล่าวเป็นไปด้วยความเรียบร้อย อำเภอบางสะพาน ขอส่งคำสั่ง
แต่งตั้งคณะกรรมการติดตามตรวจสอบการปฏิบัติตามมาตรการป้องกันและแก้ไขผลกระทบสิ่งแวดล้อมและมาตรการ
ติดตามตรวจสอบผลกระทบสิ่งแวดล้อม ของ บริษัท สหวิริยาสติอินดัสตรี จำกัด (มหาชน) รายละเอียดปรากฏตาม
สิ่งที่ส่งมาด้วย

จึงเรียนมาเพื่อทราบและดำเนินการในส่วนที่เกี่ยวข้องต่อไป

ขอแสดงความนับถือ



(นายเลิศยศ แยมพราย)

นายอำเภอบางสะพาน

ที่ทำการปกครองอำเภอ

ฝ่ายความมั่นคง

โทร.๐๓๒-๖๙๑๓๙๕



คำสั่งอำเภอบางสะพาน

ที่ ๓๕๙/๒๕๖๕

เรื่อง แต่งตั้งคณะกรรมการติดตามตรวจสอบการปฏิบัติตามมาตรการป้องกันและแก้ไขผลกระทบสิ่งแวดล้อมและ
มาตรการติดตามตรวจสอบผลกระทบสิ่งแวดล้อม ของ บริษัท สหวิริยาสติอินดัสตรี จำกัด (มหาชน)

ด้วยบริษัท สหวิริยาสติอินดัสตรี จำกัด (มหาชน) ได้รับความเห็นชอบต่อรายงานการเปลี่ยนแปลงรายละเอียด
โครงการในรายงานการประเมินผลกระทบสิ่งแวดล้อม โดยให้ปฏิบัติตามมาตรการป้องกันและแก้ไขผลกระทบ
สิ่งแวดล้อมและมาตรการติดตามตรวจสอบผลกระทบสิ่งแวดล้อมอย่างเคร่งครัด ซึ่งในมาตรการด้านเศรษฐกิจ
และสังคม ระบุให้จัดตั้งคณะกรรมการติดตามตรวจสอบการปฏิบัติตามมาตรการป้องกันและแก้ไขผลกระทบ
สิ่งแวดล้อมและมาตรการติดตามตรวจสอบผลกระทบสิ่งแวดล้อมของโครงการ เพื่อร่วมในการติดตามตรวจสอบการ
ดำเนินการของโครงการฯ จึงมีคำสั่งแต่งตั้งผู้แทนภาคประชาชนเป็นคณะกรรมการติดตามตรวจสอบฯ จำนวน ๑๕ ท่าน
ตามรายนามดังต่อไปนี้

- | | |
|-----------------------------|---|
| ๑. นายสมหมาย อันทอง | ผู้แทนตำบลแม่รำพึง หมู่ที่ ๑ |
| ๒. นายพงษ์ศักดิ์ ภูงาม | ผู้แทนตำบลแม่รำพึง หมู่ที่ ๒ |
| ๓. นายปราโมทย์ ชุ่มเชื้อ | ผู้แทนตำบลแม่รำพึง หมู่ที่ ๓ |
| ๔. นายสมบูรณ์ เศวตวงษ์ | ผู้แทนตำบลแม่รำพึง หมู่ที่ ๔ |
| ๕. นายพุด จงบรรจง | ผู้แทนตำบลแม่รำพึง หมู่ที่ ๕ |
| ๖. นายสุรศักดิ์ สิงควิบูลย์ | ผู้แทนตำบลแม่รำพึง หมู่ที่ ๖ |
| ๗. นายดีด แก้วประสม | ผู้แทนตำบลแม่รำพึง หมู่ที่ ๗ |
| ๘. นายบุญยืน ทองเสม | ผู้แทนตำบลแม่รำพึง หมู่ที่ ๘ |
| ๙. นางสาวรงค์ แซ่ตั้ง | ผู้แทนเทศบาลตำบลกำเนินคนพุด |
| ๑๐. นายวิเชียร เกตุงาม | ผู้แทนตำบลกำเนินคนพุด |
| ๑๑. นายบุญธรรม ชาวปลอด | ผู้แทนตำบลพงศ์ประศาสน์ |
| ๑๒. นายสมหมาย ปานทอง | ผู้แทนตำบลธงชัย |
| ๑๓. นายวิฑูรย์ บัวโรย | ผู้แทนกลุ่มอนุรักษ์ทรัพยากรธรรมชาติแม่รำพึง |
| ๑๔. นายณัฏฐ์ สุขเกื้อ | ผู้แทนกลุ่มประมงพื้นบ้านทะเลชายฝั่ง |

/ให้คณะกรรมการ.....

ให้คณะกรรมการติดตามตรวจสอบฯ มีบทบาทหน้าที่ดังนี้

๑. ร่วมประสานงาน กำกับ ดูแล และตรวจติดตามการปฏิบัติตามมาตรการ EIA และเงื่อนไขเพิ่มเติมอื่นๆ ตามข้อมูลที่ได้รับจากหน่วยงานที่เกี่ยวข้อง และหน่วยงานกลาง (Third Party) ซึ่งคณะกรรมการฯ ได้มอบหมายให้ไปดำเนินการ
๒. ให้ดำเนินการตามภารกิจที่ได้รับมอบหมาย ตลอดระยะเวลาดำเนินโครงการฯ
๓. ร่วมปรึกษาหารือ และหาข้อสรุปในแนวทางและหรือวิธีการเพื่อให้โครงการฯ แก้ไขปัญหาสิ่งแวดล้อมที่ไม่เป็นไปตามมาตรฐาน และลดผลกระทบต่อคุณภาพสิ่งแวดล้อมให้น้อยที่สุด และติดตามตรวจสอบผลกระทบสิ่งแวดล้อมจากการดำเนินการ เพื่อลดความวิตกกังวลของประชาชนเกี่ยวกับผลกระทบสิ่งแวดล้อมที่อาจจะเกิดขึ้นจากการพัฒนาโครงการ
๔. เข้าร่วมปรึกษาหารือ รวมถึงแลกเปลี่ยนข้อมูลข่าวสารเพื่อการติดตามผลการดำเนินการ และแก้ไขปัญหา ร่วมกัน ซึ่งก่อให้เกิดประสิทธิผลและสัมฤทธิ์ผล
๕. พิจารณาและให้ข้อคิดเห็นต่อข้อขัดแย้ง ปัญหา หรือข้อพิพาท ถึงสาเหตุและที่มา เพื่อให้ข้อสรุปและยุติความขัดแย้งที่เกิดขึ้นอย่างเหมาะสม และหาแนวทางแก้ไขหากเกิดจากการดำเนินการของโครงการฯ
๖. หากพิสูจน์ตามวิธีการที่เป็นมาตรฐานได้ว่าโครงการฯ ก่อให้เกิดผลกระทบต่อชุมชน หรือประชาชน คณะกรรมการติดตามตรวจสอบฯ มีหน้าที่ร่วมกันพิจารณาเสนอมาตรการ และพิจารณาการชดเชยและเยียวยาเบื้องต้นที่เหมาะสม
๗. คณะกรรมการติดตามตรวจสอบฯ สามารถจัดตั้งบุคคลหรือคณะบุคคล หรือผู้เชี่ยวชาญ ผู้ทรงคุณวุฒิ ขึ้นมา เพื่อดำเนินการเฉพาะกิจที่เป็นมาตรฐาน อันมีเหตุที่เกิดขึ้นมาจากการพัฒนาโครงการ
๘. ให้ข้อเสนอแนะอื่น ๆ รวมทั้งการผลักดันการขับเคลื่อนการดำเนินการพัฒนาโครงการต่าง ๆ แบบมีส่วนร่วมในด้านสิ่งแวดล้อม สุขภาพ สังคม เศรษฐกิจ อันจะเป็นประโยชน์ต่อการพัฒนาคุณภาพชีวิต เศรษฐกิจ สังคม สุขภาพของประชาชนในพื้นที่ที่ได้รับผลกระทบ
๙. เป็นเวทีกลางในการแลกเปลี่ยนข้อมูลข่าวสารรวมถึงการรับฟังความคิดเห็นข้อเสนอแนะ ตลอดจนแนวทางในการปรับปรุงหรือแก้ไขประเด็นปัญหาหรือข้อห่วงกังวลร่วมกันภายใต้กระบวนการมีส่วนร่วม ติดตามตรวจสอบการดำเนินการของโครงการฯ ตามมาตรการป้องกันและแก้ไขผลกระทบสิ่งแวดล้อม

ทั้งนี้ ตั้งแต่บัดนี้เป็นต้นไป

สั่ง ณ วันที่ ๒๒ เดือน พฤศจิกายน พ.ศ. ๒๕๖๕

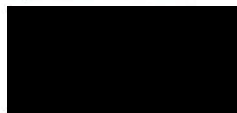

(นายเลิศยศ แยมพราย)
นายอำเภอบางสะพาน

ด่วนที่สุด

ที่ ปช ๐๓๑๘/ ๔๔๔



ที่ว่าการอำเภอบางสะพาน
ถนนบางสะพาน ปช ๗๗๑๔๐

๓๐ มีนาคม ๒๕๖๖

เรื่อง แต่งตั้งคณะกรรมการติดตามตรวจสอบการปฏิบัติตามมาตรการป้องกันและแก้ไขผลกระทบสิ่งแวดล้อมและ มาตรการติดตามตรวจสอบผลกระทบสิ่งแวดล้อม ของ บริษัท สหวิริยาสติลอนด์สตรี้ จำกัด (มหาชน) (เพิ่มเติม) เรียน คุณมนินทร์ อินทร์พรหม ผู้ช่วยกรรมการผู้จัดการใหญ่ สายการผลิต

อ้างถึง หนังสือบริษัท สหวิริยาสติลอนด์สตรี้ จำกัด (มหาชน) ที่ ๐๒/๒๒๕/๐๔๔/๒๕๖๖ ลงวันที่ ๒๘ มีนาคม ๒๕๖๖

สิ่งที่ส่งมาด้วย คำสั่งอำเภอบางสะพาน ที่ ๑๐๐ /๒๕๖๖ ลงวันที่ ๓๐ มีนาคม ๒๕๖๖ จำนวน ๑ ชุด

ตามที่บริษัท สหวิริยาสติลอนด์สตรี้ จำกัด (มหาชน) ได้ขอความอนุเคราะห์ให้อำเภอบางสะพาน แต่งตั้งคณะกรรมการติดตามตรวจสอบการปฏิบัติตามมาตรการป้องกันและแก้ไขผลกระทบสิ่งแวดล้อมและมาตรการ ติดตามตรวจสอบผลกระทบสิ่งแวดล้อม ของ บริษัท สหวิริยาสติลอนด์สตรี้ จำกัด (มหาชน) (เพิ่มเติม) จำนวน ๕ ท่าน เพื่อร่วมในการติดตามตรวจสอบและติดตามผลกระทบสิ่งแวดล้อม ของ บริษัท สหวิริยาสติลอนด์สตรี้ จำกัด (มหาชน) นั้น

เพื่อให้การดำเนินการตามโครงการดังกล่าวเป็นไปด้วยความเรียบร้อย อำเภอบางสะพาน ขอส่งคำสั่ง แต่งตั้งคณะกรรมการติดตามตรวจสอบการปฏิบัติตามมาตรการป้องกันและแก้ไขผลกระทบสิ่งแวดล้อมและมาตรการ ติดตามตรวจสอบผลกระทบสิ่งแวดล้อม ของ บริษัท สหวิริยาสติลอนด์สตรี้ จำกัด (มหาชน) (เพิ่มเติม) รายละเอียด ปรากฏตามสิ่งที่ส่งมาด้วย

จึงเรียนมาเพื่อทราบและดำเนินการในส่วนที่เกี่ยวข้องต่อไป

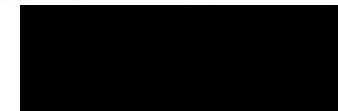

(นายเลิศยศ แยมพราย)
นายอำเภอบางสะพาน

ที่ทำการปกครองอำเภอ
สำนักงานอำเภอ
โทร. ๐๓๒-๖๔๑๓๔๕



คำสั่งอำนวยการ

ที่ ๑๐๐ /๒๕๖๖

เรื่อง แต่งตั้งคณะกรรมการติดตามตรวจสอบการปฏิบัติตามมาตรการป้องกันและแก้ไขผลกระทบสิ่งแวดล้อมและ
มาตรการติดตามตรวจสอบผลกระทบสิ่งแวดล้อม ของ บริษัท สหวิริยาสติอินดัสตรี จำกัด (มหาชน) (เพิ่มเติม)

ตามคำสั่งอำนวยการที่ ๓๕๔/๒๕๖๕ ลงวันที่ ๒๒ พฤศจิกายน ๒๕๖๕ เรื่อง แต่งตั้งคณะกรรมการ
ติดตามตรวจสอบการปฏิบัติตามมาตรการป้องกันและแก้ไขผลกระทบสิ่งแวดล้อมและมาตรการติดตามตรวจสอบ
ผลกระทบสิ่งแวดล้อม ของ บริษัท สหวิริยาสติอินดัสตรี จำกัด (มหาชน) นั้น

ด้วยตามมติที่ประชุมคณะกรรมการติดตามตรวจสอบการปฏิบัติตามมาตรการป้องกันและแก้ไขผลกระทบ
สิ่งแวดล้อมและมาตรการติดตามตรวจสอบผลกระทบสิ่งแวดล้อม ของ บริษัท สหวิริยาสติอินดัสตรี จำกัด (มหาชน)
ครั้งที่ ๑/๒๕๖๕ เมื่อวันที่ ๑๓ ธันวาคม ๒๕๖๕ ให้แต่งตั้งบุคคลเพื่อเป็นคณะกรรมการติดตามตรวจสอบฯ (เพิ่มเติม)
เพื่อร่วมในการติดตามตรวจสอบและติดตามผลกระทบสิ่งแวดล้อม ของ บริษัท สหวิริยาสติอินดัสตรี จำกัด (มหาชน)
จำนวน ๕ ท่าน รายนามดังต่อไปนี้

๑. นายประสิทธิ์ ภู่งาม ผู้แทนตำบลแม่รำพึง
๒. นายณรงค์ พลายน้อย ผู้แทนตำบลกำเนินดอนพุด
๓. นายธนาชัย บัวช่วง ผู้แทนตำบลพงศ์ประศาสน์
๔. นางสาวสมหญิง ปานทอง ผู้แทนตำบลธงชัย
๕. นายทิพย์ รื่นเกษม ผู้แทนเครือข่ายอาสาสมัครพิทักษ์ทรัพยากรธรรมชาติและสิ่งแวดล้อมหมู่บ้าน

ทั้งนี้ ตั้งแต่บัดนี้เป็นต้นไป

สั่ง ณ วันที่ ๓๐ เดือน มีนาคม พ.ศ. ๒๕๖๖



(นายเลิศยศ แยมพราย)

นายอำนวยการ

การประชุมคณะกรรมการติดตามตรวจสอบการปฏิบัติตามมาตรการป้องกันและแก้ไขผลกระทบสิ่งแวดล้อม
และมาตรการติดตามตรวจสอบผลกระทบสิ่งแวดล้อม ของ บริษัท สหวิริยาสติอินดัสตรี จำกัด (มหาชน)

วันอังคารที่ 9 พฤษภาคม 2566 เวลา 10.00 น.

| ลำดับ | ชื่อ - สกุล | ตำแหน่ง | ลายมือชื่อ |
|-------|---------------------------|--|------------|
| 1 | นายเลิศยศ แยมพราย | นายอำนวยการ | |
| 2 | นายนิทัศน์ จันทร์ทอง | ผู้อำนวยการสำนักทรัพยากรธรรมชาติและสิ่งแวดล้อม จังหวัดประจวบคีรีขันธ์ | |
| 3 | นายดำรง โอภาส | อุตสาหกรรมจังหวัดประจวบคีรีขันธ์ (เชิญ) | |
| 4 | นางจินดา เพชรกำเนิด | ศูนย์วิจัยและพัฒนาประมงทะเล (ชุมพร) | |
| 5 | นายสุกิจ ชูจันทร์ | นักวิชาการสาธารณสุขชำนาญการ | |
| 6 | นายถาวร โรจนรัตน์ | ประมงอำนวยการ | |
| 7 | นายสมหมาย อันทอง | ผู้แทนตำบลแม่รำพึง หมู่ที่ 1 | |
| 8 | นายพงษ์ศักดิ์ ภู่งาม | ผู้แทนตำบลแม่รำพึง หมู่ที่ 2 | |
| 9 | นายปรโมทย์ ชุ่มเชื้อ | ผู้แทนตำบลแม่รำพึง หมู่ที่ 3 | |
| 10 | นายสมบูรณ์ เศวตวงศ์ | ผู้แทนตำบลแม่รำพึง หมู่ที่ 4 | |
| 11 | นายพุด จงบรรจบ | ผู้แทนตำบลแม่รำพึง หมู่ที่ 5 | |
| 12 | นายสุรศักดิ์ สิงคิวิบูลย์ | ผู้แทนตำบลแม่รำพึง หมู่ที่ 6 | |
| 13 | นายคิต แก้วประสม | ผู้แทนตำบลแม่รำพึง หมู่ที่ 7 | |
| 14 | นายบุญยืน ทองเสม | ผู้แทนตำบลแม่รำพึง หมู่ที่ 8 | |
| 15 | นางสุรางค์ แซ่ตั้ง | ผู้แทนเทศบาลกำเนินดอนพุด | |
| 16 | นายวิเชียร เกตุงาม | ผู้แทนตำบลกำเนินดอนพุด | |
| 17 | นายบุญธรรม ขาวปลอด | ผู้แทนตำบลพงศ์ประศาสน์ | |
| 18 | นายสมหมาย ปานทอง | ผู้แทนตำบลธงชัย | |
| 19 | นายวิฑูรย์ บัวโรย | ผู้แทนกลุ่มอนุรักษ์ทรัพยากรธรรมชาติและแม่รำพึง | |
| 20 | นายบัณฑิต สุขเกื้อ | ผู้แทนกลุ่มประมงพื้นบ้านทะเลชายฝั่ง | |
| 21 | นายประสิทธิ์ ภู่งาม | ผู้แทนตำบลแม่รำพึง | |
| 22 | นายณรงค์ พลายน้อย | ผู้แทนตำบลกำเนินดอนพุด | |
| 23 | นายธนาชัย บัวช่วง | ผู้แทนตำบลพงศ์ประศาสน์ | |
| 24 | นางสาวสมหญิง ปานทอง | ผู้แทนตำบลธงชัย | |
| 25 | นายทิพย์ รื่นเกษม | ผู้แทนเครือข่ายอาสาสมัครพิทักษ์ทรัพยากรธรรมชาติและสิ่งแวดล้อมหมู่บ้าน | |

การประชุมคณะกรรมการติดตามตรวจสอบการปฏิบัติตามมาตรการป้องกันและแก้ไขผลกระทบสิ่งแวดล้อม
และมาตรการติดตามตรวจสอบผลกระทบสิ่งแวดล้อม ของ บริษัทสหวิทยาสถิอินดัสตรี จำกัด (มหาชน)
วันอังคารที่ 9 พฤษภาคม 2566 เวลา 10.00 น.

| ลำดับ | ชื่อ - สกุล | ตำแหน่ง | ลายมือชื่อ |
|-------|-------------------------|---------------|--|
| 26 | นายบุญทวี บุญญอารักษ์ | ผู้แทนโครงการ |  |
| 27 | นายสมบัติ แก้วบุตตา | ผู้แทนโครงการ | |
| 28 | นายอภิวัฒน์ ตั้งทวีมงคล | ผู้แทนโครงการ | |
| 29 | นายประไพธ จูประชากรณ์ | ผู้แทนโครงการ | |
| 30 | นางสาวนลิตา สุวรรณหงส์ | ผู้แทนโครงการ | |

รายงานการประชุม
คณะกรรมการติดตามตรวจสอบการปฏิบัติตามมาตรการป้องกันและแก้ไขผลกระทบสิ่งแวดล้อมและมาตรการ
ติดตามตรวจสอบผลกระทบสิ่งแวดล้อม ของ บริษัทสหวิทยาสถิอินดัสตรี จำกัด (มหาชน)
วันอังคารที่ 9 พฤษภาคม 2565 เวลา 10.00 น.

ผู้มาประชุม

- | | |
|--------------------------------|--|
| 1. นายเลิศยศ แยมพราย | นายอำเภอบางสะพาน |
| 2. นางจิรภัฏฐ์ ปรานต์ประสิทธิ์ | ผู้อำนวยการส่วนสิ่งแวดล้อม สำนักทรัพยากรธรรมชาติและ สิ่งแวดล้อมจังหวัดประจวบคีรีขันธ์ |
| 3. นายเจนวิทย์ ราชาธา | หัวหน้ากลุ่มโรงงาน สำนักอุตสาหกรรมจังหวัดประจวบคีรีขันธ์ |
| 4. นายสุดใจ ชูจันทร์ | นักวิชาการสาธารณสุขชำนาญการ |
| 5. นายถาวร โรจนะรัตน์ | ประมงอำเภอบางสะพาน |
| 6. นายพงษ์ศักดิ์ ภูงาม | ผู้แทนตำบลแม่รำพึง หมู่ที่ 2 |
| 7. นายปราโมทย์ ชุ่มเชื้อ | ผู้แทนตำบลแม่รำพึง หมู่ที่ 3 |
| 8. นายสมบูรณ์ เสวตวงษ์ | ผู้แทนตำบลแม่รำพึง หมู่ที่ 4 |
| 9. นายพุด จงบรรจบ | ผู้แทนตำบลแม่รำพึง หมู่ที่ 5 |
| 10. นายดิเรก ทรัพย์กาญจน์ | ผู้แทนตำบลแม่รำพึง หมู่ที่ 6 |
| 11. นางสาวมินตรา แก้วประสม | ผู้แทนตำบลแม่รำพึง หมู่ที่ 7 |
| 12. นายบุญยืน ทองเสม | ผู้แทนตำบลแม่รำพึง หมู่ที่ 8 |
| 13. นางสาวรงค์ แซ่ตั้ง | ผู้แทนเทศบาลกำเนิดนพคุณ |
| 14. นายวิเชียร เกตุงาม | ผู้แทนตำบลกำเนิดนพคุณ |
| 15. นายบุญธรรม ขาวปลอด | ผู้แทนตำบลพงศ์ประศาสน์ |
| 16. นายสมหมาย ปานทอง | ผู้แทนตำบลธงชัย |
| 17. นายวิฑูรย์ บัวโรย | ผู้แทนกลุ่มอนุรักษ์ทรัพยากรธรรมชาติแม่รำพึง |
| 18. นายนันทชัย สุขเกื้อ | ผู้แทนกลุ่มประมงพื้นบ้านทะเลชายฝั่ง |
| 19. นาย | ผู้แทนตำบลแม่รำพึง |
| 20. นายณรงค์ พลายน้อย | ผู้แทนตำบลกำเนิดนพคุณ |
| 21. นายธนาชัย บัวช่วง | ผู้แทนตำบลพงศ์ประศาสน์ |
| 22. นางสาวสมหญิง ปานทอง | ผู้แทนตำบลธงชัย |
| 23. นายทิพย์ รื่นเกษม | ผู้แทนเครือข่ายอาสาสมัครพิทักษ์ทรัพยากรธรรมชาติและสิ่งแวดล้อมหมู่บ้าน |

| | | |
|-----------------------------|---------------|-----------|
| 24. นายบุญทวี บุญญอารักษ์ | ผู้แทนโครงการ | |
| 25. นายสมบัติ แก้วบุตตา | ผู้แทนโครงการ | |
| 26. นายอภิวัฒน์ ตั้งทวีมงคล | ผู้แทนโครงการ | |
| 27. นายประโธธ จูประชากรณ์ | ผู้แทนโครงการ | |
| 28. นางสาวนลิตา สุวรรณหงส์ | ผู้แทนโครงการ | เลขานุการ |

ผู้ไม่มาประชุม

- | | |
|------------------------|---|
| 1. นางจินดา เพชรกำเนิด | ผู้อำนวยการศูนย์วิจัยและพัฒนาประมงทะเลชุมพร |
| 2. นายสมหมาย อันทอง | ผู้แทนตำบลแม่รำพึง หมู่ที่ 1 |

วาระที่ 1 เรื่องแจ้งจากท่านประธาน

นายเลิศยศ แยมพราย ประธานคณะกรรมการติดตามตรวจสอบการปฏิบัติตามมาตรการตามมาตรการป้องกันและแก้ไขผลกระทบสิ่งแวดล้อมและมาตรการติดตามตรวจสอบผลกระทบสิ่งแวดล้อม ของ บริษัทสหวิริยาสติลอนด์สตรี้ จำกัด (มหาชน) แจ้งที่ประชุมทราบรายละเอียด ดังนี้

1. คณะกรรมการติดตามตรวจสอบนี้ ประกอบด้วย 3 ภาคส่วน คือ ผู้แทนภาคประชาชน ผู้แทนหน่วยงานที่เกี่ยวข้อง และผู้แทนโครงการ จัดตั้งขึ้นเนื่องจากบริษัทสหวิริยาสติลอนด์สตรี้ จำกัด (มหาชน) มีการปรับลดพื้นที่โครงการ เพื่อพื้นที่ส่วนหนึ่งไปใช้ประโยชน์อื่น เมื่อ คชก พิจารณาแล้วจึงมีมาตรการให้จัดตั้งคณะกรรมการติดตามตรวจสอบ เพื่อให้ทุกภาคส่วนช่วยกันตรวจสอบการดำเนินงานตามมาตรการ EIA ของ SSI ซึ่งจะอยู่ในกรอบของ SSI เท่านั้น หากมีข้อเสนอแนะอื่นๆ หรือปัญหาในเรื่องอื่นๆ นอกเหนือจากกรอบของ SSI ขอให้แจ้งไปที่ศูนย์ดำรงธรรม อำเภอบางสะพาน โดยตรง
2. ขอประชาสัมพันธ์และเชิญชวนทุกท่านและครอบครัวไปทำหน้าที่พลเมืองที่ดี ไปใช้สิทธิ์เลือกตั้งในวันที่ 14 พฤษภาคม 2566 ตั้งแต่เวลา 08.00 – 17.00 น.

วาระที่ 2 รับรองรายงานการประชุม

ที่ประชุมมีมติรับรองรายงานการประชุมครั้งที่ 1/2565

| | | |
|-----------|--------------------------|---|
| วาระที่ 3 | แนะนำคณะกรรมการเพิ่มเติม | |
| 1. | นายประสิทธิ์ ภู่งาม | ผู้แทนตำบลแม่รำพึง |
| 2. | นายณรงค์ พลายน้อย | ผู้แทนตำบลกำเนินดอนพุด |
| 3. | นายธนาชัย บุญช่วง | ผู้แทนตำบลพงศ์ประศาสน์ |
| 4. | นางสาวสมหญิง ปานทอง | ผู้แทนตำบลธงชัย |
| 5. | นายทิพย์ รื่นเกษม | ผู้แทนเครือข่ายอาสาสมัครพิทักษ์ทรัพยากรธรรมชาติและสิ่งแวดล้อมหมู่บ้าน |

- วาระที่ 4 ผลการปฏิบัติตามมาตรการป้องกันและแก้ไขผลกระทบสิ่งแวดล้อมและมาตรการติดตามตรวจสอบผลกระทบสิ่งแวดล้อม (EIA)
1. มาตรการทั่วไปตามมาตรการฯ EIA
 - ปฏิบัติตามข้อกำหนดในรายงานวิเคราะห์ผลกระทบสิ่งแวดล้อม โครงการขยายและปรับปรุงโรงงานผลิตเหล็กแผ่นรีดร้อน ตามที่ได้ได้รับความเห็นชอบ
 - ใช้วิธีการตรวจวัดคุณภาพอากาศในบรรยากาศและวิธีการวิเคราะห์ผลกระทบตามวิธีการของราชการหรือเทียบเท่า
 - ไม่พบปัญหาสิ่งแวดล้อมจากการติดตามตรวจสอบ
 - ได้นำเสนอรายงานผลการปฏิบัติตามมาตรการป้องกันและแก้ไขผลกระทบสิ่งแวดล้อมและการติดตามตรวจสอบผลกระทบสิ่งแวดล้อม ทุก 6 เดือน
 - ได้ว่าจ้าง บริษัท เอส.พี.เอส. คอนซัลต์ติ้ง เซอร์วิส จำกัด ในการติดตามตรวจสอบด้านสิ่งแวดล้อม

ความเห็นในที่ประชุม

- คุณวิฑูรย์ : ขอให้มีเบอร์โทรติดต่อโดยตรง กรณีเกิดเหตุฉุกเฉิน โดยระบุชื่อ-สกุล ตำแหน่ง เบอร์โทร ของทุกบริษัท
- มติที่ประชุม : ที่ประชุมรับทราบ และให้รวบรวมบัญชีรายชื่อ เบอร์โทร กรณีฉุกเฉิน ของทุกบริษัทและนายอำเภอจะดำเนินการทำหนังสือและแจ้งให้กับชุมชนทราบ

2. คุณภาพสิ่งแวดล้อมตามมาตรการฯ EIA

2.1 คุณภาพอากาศจากปล่องระบายอากาศ



2.2 คุณภาพอากาศในบรรยากาศ

| สถานีตรวจวัด | พารามิเตอร์ที่ตรวจวัดทุกสถานี |
|------------------|-------------------------------|
| 1.บ้านท่าข้าม | TSP |
| 2.บ้านท่ามะนาว | PM-10 |
| 3.บ้านกลางอ่าว | PM-2.5 |
| 4.บ้านห้วยมอญ | SO ₂ |
| 5.บ้านบ่อทองหลาง | NO ₂ |
| | HCl |



• บ้านท่าข้าม

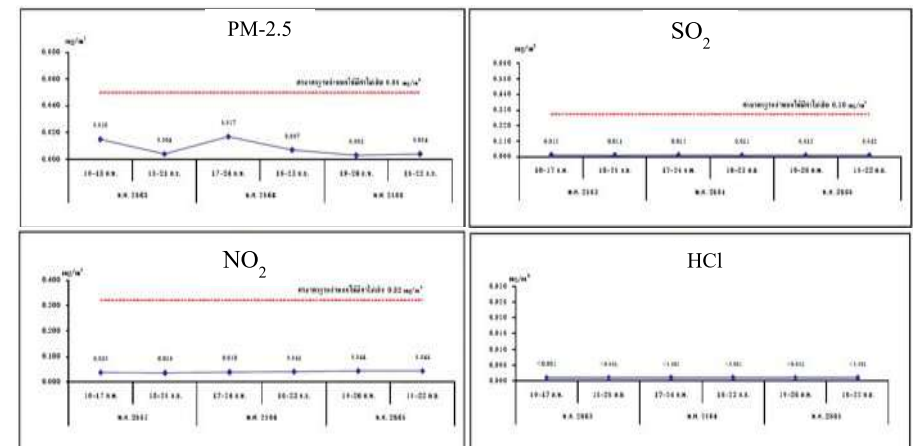
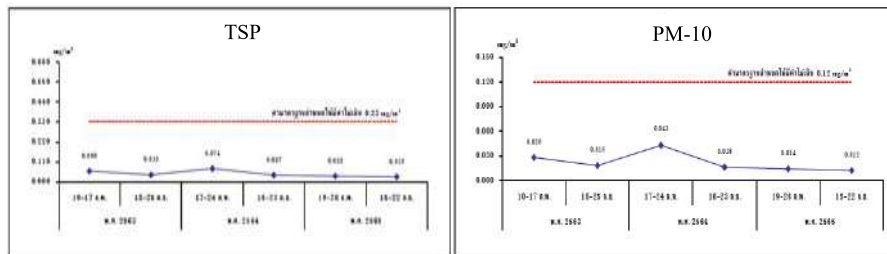

• บ้านท่ามะนาว

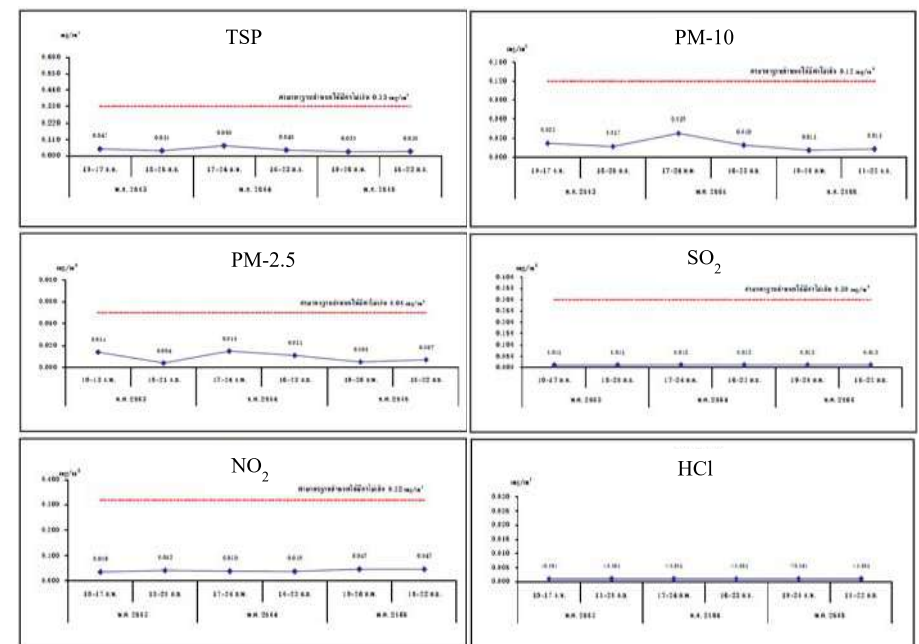

- บ้านทับมอญ

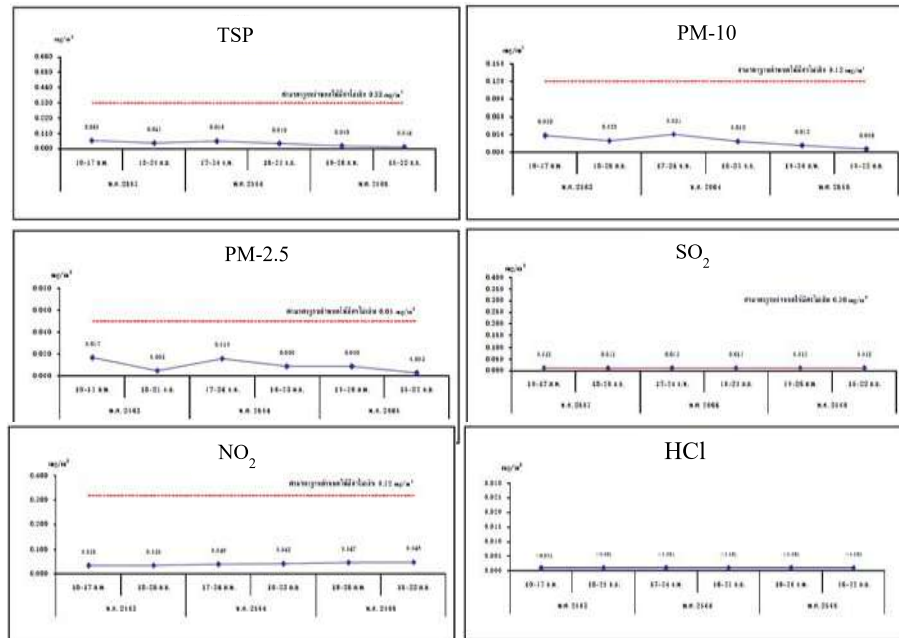

- บ้านบ่อทองหลาง

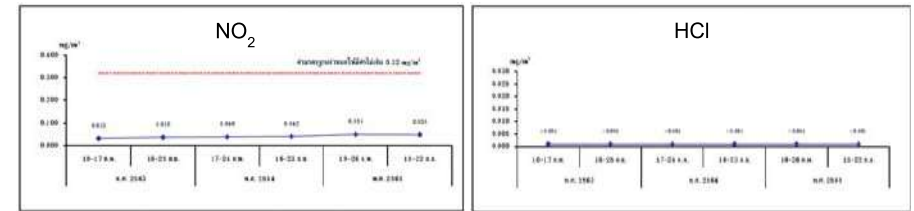
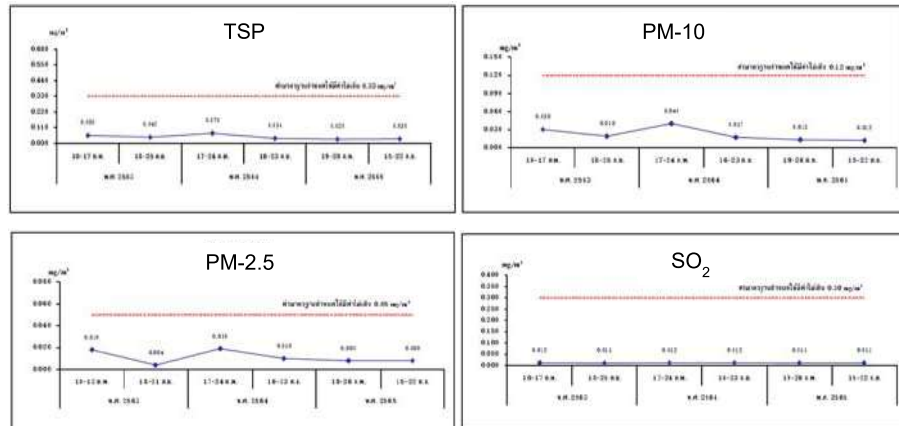

ความเห็นในที่ประชุม

คุณจิรัฐ : รายงานครั้งถัดไปขอให้เพิ่มภาพถ่ายสถานีดตรวจวัด และวัน เดือน ปี ที่ตรวจวัดด้วย

มติที่ประชุม : ที่ประชุมรับทราบ และให้ดำเนินการตามความเห็นในที่ประชุม

2.3 เสียง

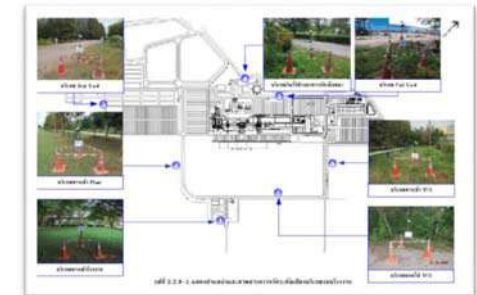

| สถานีตรวจวัด | วันที่ตรวจวัด | ผลการตรวจวัด (dB(A)) | | | | | | ระดับเสียงรบกวน |
|--|---------------|-----------------------|----------------------|----------------------------|------------------|-----------------------------|------------------|----------------------------|
| | | L _{eq} 5 min | L _{eq} 5 hr | L _{eq} 24 hr | L _{max} | L _{min} | L _{avg} | |
| บริเวณทางเข้าโครงการ (0559079 E, 1240668 N) | 21-22/09/65 | 43.1-56.4 | 51.6 | 50.1 | 55.2 | 39.6 | 42.1-49.9 | -9.4/1.0 |
| บริเวณทางเข้า Plant (0556560 E, 1240747 N) | 21-22/09/65 | 44.1-53.7 | 50.0 | 49.4 | 54.9 | 31.9 | 41.2-47.5 | -5.9/6.1 |
| บริเวณ Grab Yard (0557666 E, 1240487 N) | 21-22/09/65 | 46.3-59.4 | 54.8 | 54.1 | 59.9 | 36.5 | 45.2-49.3 | -7.2/6.3 |
| บริเวณหัวรถจักรการรถไฟฯ (0558450 E, 1241472 N) | 21-22/09/65 | 46.2-60.8 | 53.9 | 53.6 | 59.3 | 38.1 | 44.2-52.3 | -6.7/6.2 |
| บริเวณ Coal Yard (0558817 E, 1241653 N) | 21-22/09/65 | 56.3-67.0 | 63.5 | 62.1 | 66.9 | 36.2 | 56.2-61.9 | -7.2/9.3 |
| บริเวณทางเข้า TCS (0559282 E, 1241494 N) | 21-22/09/65 | 48.2-62.2 | 56.7 | 55.6 | 59.8 | 38.2 | 46.5-54.2 | -7.1/6.5 |
| บริเวณทางเข้า TCS (0559177 E, 1240990 N) | 21-22/09/65 | 43.5-54.2 | 46.3 | 47.6 | 53.6 | 33.8 | 42.6-46.1 | -9.4/1.3 |
| ตามมาตรฐาน | | - | - | ไม่เกิน 70.0 ^{dB} | - | ไม่เกิน 115.0 ^{dB} | - | ไม่เกิน 10.0 ^{dB} |

มติที่ประชุม : ที่ประชุมรับทราบและไม่มีข้อเสนอนะเพิ่มเติม

2.4 คุณภาพน้ำผิวดิน



ตารางที่ 3.2.13-2 ผลการตรวจวิเคราะห์คุณภาพน้ำผิวดิน เมื่อวันที่ 20 กันยายน 2565

| ชนิดที่ตรวจวิเคราะห์ | หน่วย | ผลการตรวจวิเคราะห์ | | | ค่ามาตรฐาน |
|-------------------------|---------------------------|---------------------------------|---|--|----------------|
| | | คลองพนาชน 0559632E, 1240975N | คลองน้ำผึ้งต้นน้ำ 0560219E, 1241740N | คลองน้ำฟ้าต้นน้ำ 0560610E, 1240356N | |
| pH | - | 7.68 | 7.38 | 7.38 | 5.0-9.0 |
| TSS | mg/L | 7.3 | 12 | 6.5 | - |
| TDS | mg/L | 9,480 | 11,038 | 3,280 | - |
| Acidity | mg/L as CaCO ₃ | 13 | 10 | 10 | - |
| Alkalinity | mg/L as CaCO ₃ | 128 | 112 | 117 | - |
| COD | mg/L | 103 | 161 | 84 | - |
| Grease & Oil | mg/L | <2 | <2 | <2 | - |
| Total Iron | mg/L | 0.38 | 0.72 | 0.74 | - |
| Manganese | mg/L | 0.151 | 0.111 | 0.121 | ไม่เกิน 1.0 |
| Total Coliform Bacteria | MPN/100 mL | 790 | 2,200 | 790 | ไม่เกิน 20,000 |

ความเห็นในที่ประชุม

คุณจิรัฐ : ครั้งถัดไปให้ระบุ มาตรฐานให้ครบ ว่าใช้ค่ามาตรฐานน้ำผิวดินประเภทใด

มติที่ประชุม : ที่ประชุมรับทราบ และให้ดำเนินการตามความเห็นในที่ประชุม

2.5 คุณภาพน้ำจากระบบบำบัดน้ำเสียก่อนนำไปใช้ประโยชน์ใหม่

ตารางที่ 3.2.12-2 คุณภาพน้ำ Blowdown จากหอหล่อเย็นของระบบบำบัดเอเอ็มทางตรง

| สถานี | วันที่ตรวจวัด | ผลการตรวจวิเคราะห์ | | | | | | |
|--------------|---------------|--------------------|---------|---------------|------------|-------------------------|-----------|----------------------|
| | | Temperature | pH | TDS (mg/L) | TSS (mg/L) | BOD ₅ (mg/L) | DO (mg/L) | Conductivity (µS/cm) |
| Scale Pit | 20 ก.ค. 65 | 38.6 | 8.24 | 432 | 5.8 | 2 | 7.8 | 829 |
| | 31 ส.ค. 65 | 32.3 | 7.14 | 449 | 30.0 | 5 | 2.3 | 816 |
| | 19 ก.ย. 65 | 33.0 | 7.87 | 428 | 10 | 5 | 7.2 | 822 |
| | 26 ก.ย. 65 | 33.0 | 8.15 | 316 | 48.7 | 4 | 6.8 | 800 |
| | 25 พ.ย. 65 | 36.0 | 8.32 | 564 | 19.8 | 5 | 8.7 | 936 |
| | 7 ธ.ค. 65 | 33.8 | 7.90 | 428 | 19.2 | 3 | 3.2 | 616 |
| | 20 ก.ค. 65 | 34.1 | 8.10 | 428 | <2 | <2 | 7.3 | 848 |
| Direct Water | 31 ส.ค. 65 | 30.9 | 7.93 | 398 | <2.0 | 2 | 2.8 | 768 |
| | 19 ก.ย. 65 | 32.0 | 7.86 | 480 | <2.0 | 2 | 7.9 | 830 |
| | 26 ก.ย. 65 | 32.0 | 8.44 | 474 | <2.0 | 2 | 8.8 | 894 |
| | 25 พ.ย. 65 | 34.6 | 8.24 | 494 | <2.0 | 3 | 7.8 | 938 |
| | 7 ธ.ค. 65 | 28.9 | 8.17 | 418 | 2.3 | 2 | 3.0 | 814 |
| | 20 ก.ค. 65 | 34.1 | 8.10 | 428 | <2 | <2 | 7.3 | 848 |
| | 31 ส.ค. 65 | 30.9 | 7.93 | 398 | <2.0 | 2 | 2.8 | 768 |
| ค่ามาตรฐาน | | ไม่เกิน 40 | 5.5-9.0 | ไม่เกิน 3,000 | ไม่เกิน 50 | ไม่เกิน 20 | - | - |

ตารางที่ 3.2.11-2 สรุปผลการตรวจวิเคราะห์คุณภาพน้ำทิ้งในบ่อพัก 3,000 ลูกบาศก์เมตร ของ Pickling Oil Plant (พิกัด 0559177E, 1241972N)

| วันที่เก็บตัวอย่าง | ผลการตรวจวิเคราะห์ | | | |
|--------------------|--------------------|---------------|------------|-----------|
| | pH | TDS (mg/L) | TSS (mg/L) | Fe (mg/L) |
| 20 ก.ค. 65 | 7.38 | 1,506 | 13.8 | 0.57 |
| 31 ส.ค. 65 | 7.05 | 1,736 | 13.3 | 0.61 |
| 19 ก.ย. 65 | 6.72 | 2,162 | 8.5 | 0.27 |
| 26 ก.ย. 65 | 6.98 | 1,692 | 9.8 | 0.84 |
| 25 พ.ย. 65 | 7.36 | 1,686 | 10.8 | 0.26 |
| 7 ธ.ค. 65 | 6.92 | 1,402 | 15.3 | 0.79 |
| ค่ามาตรฐาน | 5.5-9.0 | ไม่เกิน 3,000 | ไม่เกิน 50 | - |

ตารางที่ 3.2.10-2 ผลการตรวจวิเคราะห์คุณภาพน้ำทิ้งจากอาคารอุปโภคบริโภค

| สถานี | วันที่ตรวจวัด | ผลการตรวจวิเคราะห์ | | | | | |
|--|---------------|--------------------|-------------------------|-------------|---------------|------------|---------------------|
| | | pH | BOD ₅ (mg/L) | COD (mg/L) | TSS (mg/L) | TDS (mg/L) | Grease & Oil (mg/L) |
| ระบบบำบัดน้ำเสียอาคารสำนักงาน (พิกัด 0558530E, 1240405N) | 20 ก.ค. 65 | 6.74 | 3 | 31 | 338 | 2.9 | 0.016 |
| | 31 ส.ค. 65 | 6.88 | 9 | 83 | 474 | 15.3 | 0.045 |
| | 19 ก.ย. 65 | 6.96 | 7 | 84 | 340 | 8.3 | 0.012 |
| | 26 ก.ย. 65 | 7.32 | 3 | <20 | 160 | 3.1 | 0.014 |
| | 25 พ.ย. 65 | 7.29 | 3 | 23 | 282 | 2.8 | 0.038 |
| | 7 ธ.ค. 65 | 6.94 | 2 | 22 | 174 | 3.3 | 0.022 |
| | 20 ก.ค. 65 | 6.98 | 2 | 31 | 426 | 9.8 | 0.102 |
| ระบบบำบัดน้ำเสียอาคารโรงงานผลิตเหล็กแผ่นรีดร้อน (พิกัด 0558972E, 1241401N) | 20 ก.ค. 65 | - | - | - | - | - | - |
| | 31 ส.ค. 65 | 7.36 | 5 | 81 | 450 | 8.2 | 0.028 |
| | 19 ก.ย. 65 | 7.88 | 4 | 28 | 254 | 6.8 | 0.036 |
| | 26 ก.ย. 65 | 8.75 | 4 | 29 | 376 | 6.2 | 0.181 |
| | 25 พ.ย. 65 | 8.98 | 2 | 33 | 348 | 6.7 | 0.040 |
| | 7 ธ.ค. 65 | 8.98 | 2 | 33 | 348 | 6.7 | 0.040 |
| | 20 ก.ค. 65 | 8.98 | 2 | 33 | 348 | 6.7 | 0.040 |
| ค่ามาตรฐาน | | 5.5-9.0 | ไม่เกิน 20 | ไม่เกิน 120 | ไม่เกิน 3,000 | ไม่เกิน 50 | ไม่เกิน 5 |

ความเห็นในที่ประชุม

คุณจิรัฐ : น้ำทิ้งทั้งหมดจัดการอย่างไร มีเหลือทิ้งเท่าไร และระบุไว้ในมาตรการหรือไม่

คุณสนิตา : ขั้แจ้งการจัดการน้ำของโรงงาน คือ น้ำจากมีกระบวนการผลิตเหล็กแผ่นรีดร้อน จะวนกลับมาใช้ในกระบวนการผลิตทั้งหมด ในส่วนที่ Blowdown ออกจะนำไปใช้ใน การรดน้ำต้นไม้ภายในโรงงาน น้ำจากกระบวนการผลิตเหล็กแผ่นรีดร้อนชนิดล้าง ผิวและเคลือบน้ำมัน เมื่อบำบัดแล้วจะนำมาใช้รด ล้างถนน เพื่อลดฝุ่น ในพื้นที่ โรงงาน และน้ำเสียจากอาคารอุปโภค บริโภค เมื่อบำบัดแล้วนำไปใช้รดน้ำต้นไม้ ไม่มีการระบายออกสู่ภายนอก ซึ่งมีระบุไว้ในมาตรการ EIA

คุณวิฑูรย์ : จากการที่ติดตามการจัดการน้ำของทุกโรง ถือว่า SSI จัดการน้ำได้สมบูรณ์แบบ แต่อยากให้เพิ่มการติดตามคุณภาพน้ำตรงคอสะพานท่ามะนาว จตุรบรรณก่อนที่ ออกสู่ทะเล

มติที่ประชุม : ที่ประชุมรับทราบ และให้ดำเนินการตามความเห็นในที่ประชุม

2.6 การจัดการมูลฝอยและกากของเสีย

โครงการดำเนินการจัดการของเสียอันตรายตามประกาศกระทรวงอุตสาหกรรม

| ระบบการจัดการของเสียอันตรายอิเล็กทรอนิกส์ | | | | | |
|---|-----------------------------------|----------------|-------|--------|--|
| รายชื่อผู้ประกอบการอิเล็กทรอนิกส์ในจังหวัดภูเก็ต ปี 2565 (พ.3 , รายการที่ 1) | | | | | |
| ร.ร. | ชื่อบริษัท/ห้าง | ปริมาณ | พิกัด | ประเภท | ข้อมูลอื่นๆ |
| 1 | 1070000 Waste Generator | 42,100 ตัน | 342 | 1 | ไม่เข้าข่าย ขยะอันตราย ขยะพลาสติก code 2, 3, 4, 5, 6, 7, 8, 9, 10, 11, 12, 13, 14, 15, 16, 17, 18, 19, 20, 21, 22, 23, 24, 25, 26, 27, 28, 29, 30, 31, 32, 33, 34, 35, 36, 37, 38, 39, 40, 41, 42, 43, 44, 45, 46, 47, 48, 49, 50, 51, 52, 53, 54, 55, 56, 57, 58, 59, 60, 61, 62, 63, 64, 65, 66, 67, 68, 69, 70, 71, 72, 73, 74, 75, 76, 77, 78, 79, 80, 81, 82, 83, 84, 85, 86, 87, 88, 89, 90, 91, 92, 93, 94, 95, 96, 97, 98, 99, 100 |
| 2 | 1000000 Waste from hotel occupant | 25,400 ตัน | 342 | 1 | ไม่เข้าข่าย ขยะอันตราย ขยะพลาสติก code 2, 3, 4, 5, 6, 7, 8, 9, 10, 11, 12, 13, 14, 15, 16, 17, 18, 19, 20, 21, 22, 23, 24, 25, 26, 27, 28, 29, 30, 31, 32, 33, 34, 35, 36, 37, 38, 39, 40, 41, 42, 43, 44, 45, 46, 47, 48, 49, 50, 51, 52, 53, 54, 55, 56, 57, 58, 59, 60, 61, 62, 63, 64, 65, 66, 67, 68, 69, 70, 71, 72, 73, 74, 75, 76, 77, 78, 79, 80, 81, 82, 83, 84, 85, 86, 87, 88, 89, 90, 91, 92, 93, 94, 95, 96, 97, 98, 99, 100 |
| 3 | 1000000 Waste | 88,680 ตัน | 381 | 1 | ไม่เข้าข่าย ขยะอันตราย ขยะพลาสติก code 2, 3, 4, 5, 6, 7, 8, 9, 10, 11, 12, 13, 14, 15, 16, 17, 18, 19, 20, 21, 22, 23, 24, 25, 26, 27, 28, 29, 30, 31, 32, 33, 34, 35, 36, 37, 38, 39, 40, 41, 42, 43, 44, 45, 46, 47, 48, 49, 50, 51, 52, 53, 54, 55, 56, 57, 58, 59, 60, 61, 62, 63, 64, 65, 66, 67, 68, 69, 70, 71, 72, 73, 74, 75, 76, 77, 78, 79, 80, 81, 82, 83, 84, 85, 86, 87, 88, 89, 90, 91, 92, 93, 94, 95, 96, 97, 98, 99, 100 |
| 4 | 1000000 Waste | 5,000 ตัน | 343 | 1 | ไม่เข้าข่าย ขยะอันตราย ขยะพลาสติก code 2, 3, 4, 5, 6, 7, 8, 9, 10, 11, 12, 13, 14, 15, 16, 17, 18, 19, 20, 21, 22, 23, 24, 25, 26, 27, 28, 29, 30, 31, 32, 33, 34, 35, 36, 37, 38, 39, 40, 41, 42, 43, 44, 45, 46, 47, 48, 49, 50, 51, 52, 53, 54, 55, 56, 57, 58, 59, 60, 61, 62, 63, 64, 65, 66, 67, 68, 69, 70, 71, 72, 73, 74, 75, 76, 77, 78, 79, 80, 81, 82, 83, 84, 85, 86, 87, 88, 89, 90, 91, 92, 93, 94, 95, 96, 97, 98, 99, 100 |
| 5 | 1000000 Waste | 9,968.870 ตัน | 381 | 1 | ไม่เข้าข่าย ขยะอันตราย ขยะพลาสติก code 2, 3, 4, 5, 6, 7, 8, 9, 10, 11, 12, 13, 14, 15, 16, 17, 18, 19, 20, 21, 22, 23, 24, 25, 26, 27, 28, 29, 30, 31, 32, 33, 34, 35, 36, 37, 38, 39, 40, 41, 42, 43, 44, 45, 46, 47, 48, 49, 50, 51, 52, 53, 54, 55, 56, 57, 58, 59, 60, 61, 62, 63, 64, 65, 66, 67, 68, 69, 70, 71, 72, 73, 74, 75, 76, 77, 78, 79, 80, 81, 82, 83, 84, 85, 86, 87, 88, 89, 90, 91, 92, 93, 94, 95, 96, 97, 98, 99, 100 |
| 6 | 1000000 Waste | 68,609 ตัน | 342 | 1 | ไม่เข้าข่าย ขยะอันตราย ขยะพลาสติก code 2, 3, 4, 5, 6, 7, 8, 9, 10, 11, 12, 13, 14, 15, 16, 17, 18, 19, 20, 21, 22, 23, 24, 25, 26, 27, 28, 29, 30, 31, 32, 33, 34, 35, 36, 37, 38, 39, 40, 41, 42, 43, 44, 45, 46, 47, 48, 49, 50, 51, 52, 53, 54, 55, 56, 57, 58, 59, 60, 61, 62, 63, 64, 65, 66, 67, 68, 69, 70, 71, 72, 73, 74, 75, 76, 77, 78, 79, 80, 81, 82, 83, 84, 85, 86, 87, 88, 89, 90, 91, 92, 93, 94, 95, 96, 97, 98, 99, 100 |
| 7 | 1000000 Waste | 51,540 ตัน | 383 | 1 | ไม่เข้าข่าย ขยะอันตราย ขยะพลาสติก code 2, 3, 4, 5, 6, 7, 8, 9, 10, 11, 12, 13, 14, 15, 16, 17, 18, 19, 20, 21, 22, 23, 24, 25, 26, 27, 28, 29, 30, 31, 32, 33, 34, 35, 36, 37, 38, 39, 40, 41, 42, 43, 44, 45, 46, 47, 48, 49, 50, 51, 52, 53, 54, 55, 56, 57, 58, 59, 60, 61, 62, 63, 64, 65, 66, 67, 68, 69, 70, 71, 72, 73, 74, 75, 76, 77, 78, 79, 80, 81, 82, 83, 84, 85, 86, 87, 88, 89, 90, 91, 92, 93, 94, 95, 96, 97, 98, 99, 100 |
| 8 | 1000000 Waste | 98,725.120 ตัน | 388 | 1 | ไม่เข้าข่าย ขยะอันตราย ขยะพลาสติก code 2, 3, 4, 5, 6, 7, 8, 9, 10, 11, 12, 13, 14, 15, 16, 17, 18, 19, 20, 21, 22, 23, 24, 25, 26, 27, 28, 29, 30, 31, 32, 33, 34, 35, 36, 37, 38, 39, 40, 41, 42, 43, 44, 45, 46, 47, 48, 49, 50, 51, 52, 53, 54, 55, 56, 57, 58, 59, 60, 61, 62, 63, 64, 65, 66, 67, 68, 69, 70, 71, 72, 73, 74, 75, 76, 77, 78, 79, 80, 81, 82, 83, 84, 85, 86, 87, 88, 89, 90, 91, 92, 93, 94, 95, 96, 97, 98, 99, 100 |
| 9 | 1000000 Waste | 148,750 ตัน | 342 | 1 | ไม่เข้าข่าย ขยะอันตราย ขยะพลาสติก code 2, 3, 4, 5, 6, 7, 8, 9, 10, 11, 12, 13, 14, 15, 16, 17, 18, 19, 20, 21, 22, 23, 24, 25, 26, 27, 28, 29, 30, 31, 32, 33, 34, 35, 36, 37, 38, 39, 40, 41, 42, 43, 44, 45, 46, 47, 48, 49, 50, 51, 52, 53, 54, 55, 56, 57, 58, 59, 60, 61, 62, 63, 64, 65, 66, 67, 68, 69, 70, 71, 72, 73, 74, 75, 76, 77, 78, 79, 80, 81, 82, 83, 84, 85, 86, 87, 88, 89, 90, 91, 92, 93, 94, 95, 96, 97, 98, 99, 100 |
| 10 | 1000000 Waste | 21,380 ตัน | 348 | 1 | ไม่เข้าข่าย ขยะอันตราย ขยะพลาสติก code 2, 3, 4, 5, 6, 7, 8, 9, 10, 11, 12, 13, 14, 15, 16, 17, 18, 19, 20, 21, 22, 23, 24, 25, 26, 27, 28, 29, 30, 31, 32, 33, 34, 35, 36, 37, 38, 39, 40, 41, 42, 43, 44, 45, 46, 47, 48, 49, 50, 51, 52, 53, 54, 55, 56, 57, 58, 59, 60, 61, 62, 63, 64, 65, 66, 67, 68, 69, 70, 71, 72, 73, 74, 75, 76, 77, 78, 79, 80, 81, 82, 83, 84, 85, 86, 87, 88, 89, 90, 91, 92, 93, 94, 95, 96, 97, 98, 99, 100 |
| 11 | 1000000 Waste | 8,430 ตัน | 348 | 1 | ไม่เข้าข่าย ขยะอันตราย ขยะพลาสติก code 2, 3, 4, 5, 6, 7, 8, 9, 10, 11, 12, 13, 14, 15, 16, 17, 18, 19, 20, 21, 22, 23, 24, 25, 26, 27, 28, 29, 30, 31, 32, 33, 34, 35, 36, 37, 38, 39, 40, 41, 42, 43, 44, 45, 46, 47, 48, 49, 50, 51, 52, 53, 54, 55, 56, 57, 58, 59, 60, 61, 62, 63, 64, 65, 66, 67, 68, 69, 70, 71, 72, 73, 74, 75, 76, 77, 78, 79, 80, 81, 82, 83, 84, 85, 86, 87, 88, 89, 90, 91, 92, 93, 94, 95, 96, 97, 98, 99, 100 |
| 12 | 1000000 Waste | 4,640 ตัน | 348 | 1 | ไม่เข้าข่าย ขยะอันตราย ขยะพลาสติก code 2, 3, 4, 5, 6, 7, 8, 9, 10, 11, 12, 13, 14, 15, 16, 17, 18, 19, 20, 21, 22, 23, 24, 25, 26, 27, 28, 29, 30, 31, 32, 33, 34, 35, 36, 37, 38, 39, 40, 41, 42, 43, 44, 45, 46, 47, 48, 49, 50, 51, 52, 53, 54, 55, 56, 57, 58, 59, 60, 61, 62, 63, 64, 65, 66, 67, 68, 69, 70, 71, 72, 73, 74, 75, 76, 77, 78, 79, 80, 81, 82, 83, 84, 85, 86, 87, 88, 89, 90, 91, 92, 93, 94, 95, 96, 97, 98, 99, 100 |
| 13 | 1000000 Waste | 4,240 ตัน | 342 | 1 | ไม่เข้าข่าย ขยะอันตราย ขยะพลาสติก code 2, 3, 4, 5, 6, 7, 8, 9, 10, 11, 12, 13, 14, 15, 16, 17, 18, 19, 20, 21, 22, 23, 24, 25, 26, 27, 28, 29, 30, 31, 32, 33, 34, 35, 36, 37, 38, 39, 40, 41, 42, 43, 44, 45, 46, 47, 48, 49, 50, 51, 52, 53, 54, 55, 56, 57, 58, 59, 60, 61, 62, 63, 64, 65, 66, 67, 68, 69, 70, 71, 72, 73, 74, 75, 76, 77, 78, 79, 80, 81, 82, 83, 84, 85, 86, 87, 88, 89, 90, 91, 92, 93, 94, 95, 96, 97, 98, 99, 100 |
| 14 | 1000000 Waste | 1,470 ตัน | 342 | 1 | ไม่เข้าข่าย ขยะอันตราย ขยะพลาสติก code 2, 3, 4, 5, 6, 7, 8, 9, 10, 11, 12, 13, 14, 15, 16, 17, 18, 19, 20, 21, 22, 23, 24, 25, 26, 27, 28, 29, 30, 31, 32, 33, 34, 35, 36, 37, 38, 39, 40, 41, 42, 43, 44, 45, 46, 47, 48, 49, 50, 51, 52, 53, 54, 55, 56, 57, 58, 59, 60, 61, 62, 63, 64, 65, 66, 67, 68, 69, 70, 71, 72, 73, 74, 75, 76, 77, 78, 79, 80, 81, 82, 83, 84, 85, 86, 87, 88, 89, 90, 91, 92, 93, 94, 95, 96, 97, 98, 99, 100 |
| 15 | 1000000 Waste | 3,300 ตัน | 348 | 1 | ไม่เข้าข่าย ขยะอันตราย ขยะพลาสติก code 2, 3, 4, 5, 6, 7, 8, 9, 10, 11, 12, 13, 14, 15, 16, 17, 18, 19, 20, 21, 22, 23, 24, 25, 26, 27, 28, 29, 30, 31, 32, 33, 34, 35, 36, 37, 38, 39, 40, 41, 42, 43, 44, 45, 46, 47, 48, 49, 50, 51, 52, 53, 54, 55, 56, 57, 58, 59, 60, 61, 62, 63, 64, 65, 66, 67, 68, 69, 70, 71, 72, 73, 74, 75, 76, 77, 78, 79, 80, 81, 82, 83, 84, 85, 86, 87, 88, 89, 90, 91, 92, 93, 94, 95, 96, 97, 98, 99, 100 |
| 16 | 1000000 Waste | 27,100 ตัน | 348 | 1 | ไม่เข้าข่าย ขยะอันตราย ขยะพลาสติก code 2, 3, 4, 5, 6, 7, 8, 9, 10, 11, 12, 13, 14, 15, 16, 17, 18, 19, 20, 21, 22, 23, 24, 25, 26, 27, 28, 29, 30, 31, 32, 33, 34, 35, 36, 37, 38, 39, 40, 41, 42, 43, 44, 45, 46, 47, 48, 49, 50, 51, 52, 53, 54, 55, 56, 57, 58, 59, 60, 61, 62, 63, 64, 65, 66, 67, 68, 69, 70, 71, 72, 73, 74, 75, 76, 77, 78, 79, 80, 81, 82, 83, 84, 85, 86, 87, 88, 89, 90, 91, 92, 93, 94, 95, 96, 97, 98, 99, 100 |

ให้โครงการจัดการกากของเสียแต่ละประเภทตามหลัก 3Rs

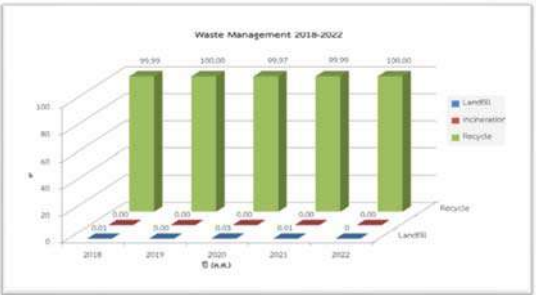

ขยะมูลฝอยที่ไม่ใช่ขยะอันตรายจะถูกเก็บรวบรวมและส่งกำจัดให้กับบริษัท เบตเตอร์ เวิลด์กรีน จำกัด (มหาชน) โดยได้รับอนุญาตจาก อบต.แม่รำพึง



มติที่ประชุม : ที่ประชุมรับทราบ และไม่มีข้อเสนอแนะเพิ่มเติม

2.7 พื้นที่สีเขียวของโครงการ

มาตรการระบุ : จัดให้มีพื้นที่สีเขียวขนาด 82 ไร่ โดยปลูกไม้ยืนต้นและไม้พุ่ม ซึ่งโครงการจัดให้มีพื้นที่สีเขียวขนาด 94 ไร่ 2 งาน 58 ตารางวา



ความเห็นในที่ประชุม

คุณวิฑูรย์ : พื้นที่สีเขียวเป็นแนวกันชน ซึ่งตามแนวรอยต่อมักจะมีปัญหาขยะ ซึ่งทาง SSI ก็ทำมาตลอด อยากให้เพิ่มเติมการดูแลเรื่องขยะตามแนวต้นไม้ริมทาง และดูแลต้นไม้ให้เขียวข่มเสมอ และหากมีโครงการปลูกป่า ทางชุมชนยินดีเข้าร่วม เพื่อเพิ่มพื้นที่สีเขียวให้กับบางสะพาน

มติที่ประชุม : ที่ประชุมรับทราบ และให้ดำเนินการตามความเห็นในที่ประชุม

3. การใช้ทรัพยากรน้ำ และการใช้พลังงาน ตามมาตรการ EIA

3.1 การใช้ทรัพยากรน้ำ

| มาตรการ | ผลการปฏิบัติ |
|--|--------------|
| 1. จัดให้มีแผนจัดการน้ำภายในโครงการ | |
| 2. แหล่งน้ำใช้ คือ คลองบางสะพาน จะสูบน้ำขึ้นมาใช้ที่ระดับน้ำสูงกว่า 2.2 เมตร โดยจะสูบน้ำมาใช้ร่วมกับไม่เกิน 3.15 ล้านลูกบาศก์เมตร/ปี | |
| 3. จัดให้มีบ่อน้ำสำรองฉุกเฉินภายใน ความจุ 1,206,122 ลูกบาศก์เมตร | |
| 4. จัดฝึกอบรมความรู้ให้แก่คนงานบางสะพานเพื่อศึกษาและกำหนดแนวทางการใช้น้ำในโครงการและกำหนดแนวทางการใช้น้ำในโครงการ | |

3.2 การใช้พลังงาน

มาตรการระบุ : ต้องจัดให้มีผู้รับผิดชอบด้านพลังงานอย่างน้อย 1 คน ต้องควบคุมดูแลการใช้พลังงานในโรงงานให้มีประสิทธิภาพ



มติที่ประชุม : ที่ประชุมรับทราบ และไม่มีข้อเสนอแนะเพิ่มเติม

4. อาชีวอนามัย ความปลอดภัย และสาธารณสุข ตามมาตรการ EIA

| มาตรการ | ผลการปฏิบัติ |
|---|--------------|
| 1. จัดให้มีหน่วยงานความปลอดภัย | |
| 2. ปฏิบัติตามกฎหมายสาธารณสุขเกี่ยวกับโรงงาน | |
| 3. จัดเตรียมอุปกรณ์คุ้มครองความปลอดภัย | |
| 4. จัดให้มีระดับเพลิงและอุปกรณ์ดับเพลิงอย่างเพียงพอ | |

| มาตรการ | ผลการปฏิบัติ |
|--|--------------|
| 5. ตรวจสอบสภาพพนักงานเป็นประจำทุกปี | |
| 6. ต้องจัดให้มีน้ำดื่มที่สะอาดให้พนักงาน และห้องสุขาที่ถูกล้างลักษณะ | |
| 7. อบรมพนักงานเรื่องสุขอนามัยและการป้องกันโรคติดต่อและโรค NCDs | |
| 8. ให้การสนับสนุนหน่วยงานสาธารณสุขในพื้นที่ | |

ความเห็นในที่ประชุม

คุณวิฑูรย์ : ทาง SSI มีรถดับเพลิง เมื่อชุมชนมีเหตุเพลิงไหม้ รถดับเพลิง SSI ก็ออกไปช่วยดับเพลิง ซึ่งได้รับความช่วยเหลืออย่างดีเสมอมา ต้องขอขอบคุณทีมงานด้วย

มติที่ประชุม : ที่ประชุมรับทราบ และให้ดำเนินการตามความเห็นในที่ประชุม

5. การคมนาคม ตามมาตรการ EIA

| มาตรการ | ผลการปฏิบัติ |
|---|--------------|
| 1. จัดให้มีป้ายควบคุมการจราจรและป้ายบอกทิศทาง | |
| 2. มียานรักษาการณบริเวณเข้า ออกโครงการ | |
| 3. การขนส่งต้องทำการรัดสิ่งลื่นไถอย่างหนาแน่น | |
| 4. การเดินรถให้ปฏิบัติตามข้อบังคับเจ้าพนักงานจราจรจังหวัดประจวบฯ โดยมีมาตรการควบคุมและตรวจสอบที่จัดทำขึ้นโดยชมรมขนส่ง | |

ความเห็นในที่ประชุม

- คุณวิฑูรย์ : ปัญหาการจราจรมีทางเข้า-ออก ทางเดียว จราจรคับคั่ง ทางโรงงานก็มีการดูแลให้ปฏิบัติตามข้อบังคับ แต่จะมีรถร่วมที่บางที่ยังไม่ปฏิบัติตาม อยากให้รถบรรทุกทั้งหมดเข้าร่วมอยู่ในชมรมขนส่ง ชมรมจะได้บังคับได้ทั้งหมด ซึ่งโดยปกติแล้ว SSI จะมีการอบรมชี้แจง ก่อนออกจากลานจอด ก็ถือว่าทำได้อีกต้อง ครบถ้วน
- คุณวิฑูรย์ : และอยากให้มีรถรับ-ส่งพนักงาน จะได้ช่วยลดปริมาณรถลงได้
- ประธาน : ได้มีการผลักดันและมีการประสานกับทุกบริษัทแล้วให้เข้าเป็นสมาชิกชมรม ซึ่งได้มีการพูดคุยกันทุกเดือน ขณะนี้สมาชิกชมรมก็เพิ่มขึ้น แต่ยังไม่ 100% ซึ่งครั้งหน้าจะแจ้งความคืบหน้าอีกครั้ง
- คุณทิพย์ : รถบรรทุกวิ่งติดกัน ไม่เว้นระยะห่าง คนขับรถไม่ให้อัตโนมัติเมื่อด้านหน้าสามารถแซงได้
- มติที่ประชุม : ที่ประชุมรับทราบ และนายอำเภอจะแจ้งเรื่องวินัยการขับรถ การให้สัญญาณ ในการประชุม คบข

6. นิเวศแหล่งน้ำ และการประมง ตามมาตรการ EIA

| มาตรการ | ผลการปฏิบัติ |
|---|---|
| 1.ไม่ระบายน้ำทิ้งจากกระบวนการผลิตลงสู่แหล่งน้ำภายนอก |  |
| 2.น้ำทิ้งที่ผ่านการบำบัดแล้ว TDS ไม่เกิน 1,300 มิลลิกรัม/ลิตร ให้นำกลับมาใช้รดน้ำต้นไม้ กรณีที่ระบบ RO ยังไม่เสร็จ โครงการจะนำน้ำทิ้งจากระบบ PO line ที่ผ่านการบำบัดแล้วนำไปใช้ล้างถนนภายในโครงการ โดย TDS ไม่เกิน 3,000 มิลลิกรัม/ลิตร |  |
| 3.ส่งเสริมแรงจูงใจให้พนักงานช่วยกันอนุรักษ์สิ่งแวดล้อมและแหล่งน้ำ |  |

มาตรการเพิ่มเติมจากรายงานการประเมินผลกระทบสิ่งแวดล้อม (EIA)

| มาตรการ | ผลการปฏิบัติ |
|--|---|
| 1.การสำรวจและเก็บตัวอย่างสัตว์น้ำวัยอ่อน ลูกปลา และไข่ปลา ของแหล่งน้ำผิวดิน และน้ำทะเล (2 ครั้ง/ปี) | จากการสำรวจ พบแหล่งกักตุนสัตว์ขนาดใหญ่ ไข่ปลา และลูกปลาในบริเวณพื้นที่ที่สำรวจ แสดงให้เห็นถึงศักยภาพของพื้นที่ที่เป็น “แหล่งวางไข่” และ “แหล่งอนุบาลตัวอ่อน” และเมื่อพิจารณาในด้านการเป็นดัชนีชี้วัดถึงสภาพแวดล้อม พบว่า แหล่งน้ำดังกล่าวยังมีคุณภาพดีพอที่จะให้ปลาผสมพันธุ์วางไข่ได้ เนื่องจากปลาในระยะวัยอ่อนเป็นช่วงที่มีความไวในการตอบสนองต่อการเปลี่ยนแปลงของสภาพแวดล้อม |
| 2. การตรวจวัดนิเวศวิทยาทางน้ำผิวดิน (2 ครั้ง/ปี) 1) Zooplankton, 2) Phytoplankton 3) Benthos | ผลการปฏิบัติ: จากการตรวจวิเคราะห์ทางนิเวศวิทยา พบว่า แหล่งน้ำทุกสถานีมีคุณสมบัติที่สิ่งมีชีวิตจะอาศัยอยู่ได้ |
| 3. การตรวจวัดคุณภาพตะกอนดิน (2 ครั้ง/ปี) 1) As 2) Cd 3) Cr 4) Cu 5) Pb 6) Total Hg 7) Ni 8) Zn | ผลการปฏิบัติ: ทุกพารามิเตอร์ และทุกสถานีมีค่าอยู่ในเกณฑ์มาตรฐานตามประกาศกรมควบคุมมลพิษ เรื่อง เกณฑ์คุณภาพตะกอนดินในแหล่งน้ำผิวดินเพื่อคุ้มครองสัตว์น้ำดิน และเกณฑ์คุณภาพตะกอนดินในแหล่งน้ำผิวดินระดับที่ไม่ปลอดภัยต่อสัตว์น้ำดิน) |

ความเห็นในที่ประชุม

- คุณจิรัช : ครั้งถัดไปขอให้แสดงรายละเอียดด้วยว่าสำรวจและเก็บตัวอย่างพบสัตว์ชนิดใดบ้าง
- คุณถาวร : ครั้งถัดไปผลวิเคราะห์ต่าง ๆ ที่เป็นสูตรเคมี อยากรู้ภาษาไทยกำกับไว้ด้วย

มติที่ประชุม : ที่ประชุมรับทราบ และให้ดำเนินการตามความเห็นในที่ประชุม

7. เศรษฐกิจและสังคม ตามมาตรการ EIA



มาตรการ : จัดกิจกรรมร่วมกับประชาชนในท้องถิ่น

ผลการปฏิบัติ

2. โครงการความร่วมมือ Save Bangsaphan

- ☞ โครงการฯ ร่วมมือกับหน่วยงานภาครัฐ ผู้นำชุมชน และชุมชน ดำเนินมาตรการป้องกันโควิดในชุมชนบางสะพาน โดยแบ่งการดำเนินการออกเป็น 3 ด้าน
1. ด้านความร่วมมือกับภาครัฐและเครือข่ายที่เกี่ยวข้องในการร่วมป้องกันและแก้ปัญหา
- นำพนักงานจิตอาสา เตรียมสถานที่อาคารศูนย์พักพิงร่วมใจอุ่นโฮม เป็นโรงพยาบาลสนาม
2. การสนับสนุนอุปกรณ์ป้องกัน
- มอบชุดตรวจ ATK ให้แก่สำนักงานสาธารณสุขอำเภอบางสะพาน ส่งต่อไปถึงผู้นำชุมชน 71 หมู่บ้าน และสถานศึกษาอำเภอบางสะพาน จำนวน 3,630 ชุด
 - มอบเสื้อหมวก พร้อมถุงเท้า รองเท้า และถุงมือยาง จำนวน 80 ชุด
 - มอบงบประมาณสนับสนุนการจัดตั้งศูนย์พักพิง (Community Isolation : CI) จำนวน 4 แห่ง เป็นเงินจำนวน 40,000 บาท
3. การสนับสนุนการสื่อสารเพื่อป้องกันภัย
- สื่อสารผ่านแพลตฟอร์ม Save Bangsaphan ณ วันที่ 31 มี.ค. 66 มีผู้ติดตาม 15,894 คน ได้รับข้อมูลข่าวสารทุกวัน และมีความต้องการป้องกันตนเองที่ถูกต้อง



มาตรการ : จัดกิจกรรมร่วมกับประชาชนในท้องถิ่น

ผลการปฏิบัติ

3. โครงการมอบทุนการศึกษา

- ☞ โครงการฯ ร่วมกับกลุ่มเหล็กสหวิริยา ดำเนินการมอบทุนการศึกษา ปี 2565 ให้แก่บุตรหลานนักเรียน จำนวน 21 แห่ง ในเขตพื้นที่ 4 ตำบล ได้แก่ 3 ตำบลในเขตเทศบาลนครและตำบล 1 ตำบลในเขต อบต. โดยแบ่งประเภททุนการศึกษา ตามรายละเอียด ดังนี้
1. ทุนการศึกษาต่อเนื่องระดับปริญญาตรี จำนวน 4 ทุน มูลค่า 140,000 บาท
2. ทุนการศึกษาต่อเนื่องระดับปริญญาโท จำนวน 232 ทุน มูลค่า 282,500 บาท
3. ทุนการศึกษาต่อเนื่องระดับปริญญาตรี จำนวน 6 ทุน มูลค่า 15,000 บาท
4. ทุนการศึกษาต่อเนื่องระดับปริญญาโท จำนวน 4 ทุน มูลค่า 20,000 บาท
5. ทุนการศึกษา (ส่วนตัว) จากพนักงานบริษัทในกลุ่มเหล็กสหวิริยา ร่วมสนับสนุนเพิ่มเติม จากหน่วยงานบริษัท ภายใต้กิจกรรม "ทุนนี้...เพื่อน้อง" จำนวน 62 ทุน มูลค่า 83,000 บาท รวมนักเรียนได้รับ เงินต้นจำนวน 520,500 บาท
- บรรณาธิการฯ ได้จ่ายให้กับประชาชนรอบโครงการฯ มากกว่า 200 ครอบครัว และพนักงานมีส่วนร่วมในกิจกรรม CSR ขององค์กร รวมสนับสนุนกว่า 50 ทุน



มาตรการ : จัดกิจกรรมร่วมกับประชาชนในท้องถิ่น

ผลการปฏิบัติ

4. โครงการสนับสนุนกิจกรรมสาธารณะประโยชน์

- ☞ โครงการฯ ร่วมกับกลุ่มเหล็กสหวิริยา สนับสนุนกิจกรรมพัฒนาชุมชน เพื่อเสริมสร้างความสัมพันธ์ที่ดี ร่วมพัฒนาชุมชนอย่างต่อเนื่องครอบคลุม 7 ตำบลในเขตพื้นที่อำเภอบางสะพาน และพื้นที่ใกล้เคียง จำนวนทั้งสิ้น 32 เรื่อง รวมใช้งบประมาณทั้งสิ้น 322,800 บาท ชุมชนได้รับผลประโยชน์กว่า 15,000 คน ประเด็นในการสนับสนุน เช่น ด้านสาธารณสุข ด้านการศึกษา ด้านบรรเทาสาธารณภัย ได้แก่ สนับสนุนประจำจุดบริการประชาชน หน่วยกู้ภัยตำรวจทางหลวงประจวบคีรีขันธ์ (จุดบางสะพาน) ในช่วงของการเฝ้าระวัง "7 วันอันตราย เทศกาลสงกรานต์" ประจำปี 2565



มาตรการ : จัดกิจกรรมร่วมกับประชาชนในท้องถิ่น

ผลการปฏิบัติ

5. โครงการพัฒนาประมงที่ยั่งยืนที่บางสะพาน

5.1 กิจกรรมพัฒนาศักยภาพวิสาหกิจชุมชนประมงและการท่องเที่ยวบางสะพาน

➡ การฝึกอบรมแปรรูปผลิตภัณฑ์จากการทำประมง โดยการทำน้ำพริก สรรค์ปูม้า ของเครือข่ายประมงพื้นบ้าน เพื่อสร้างมูลค่าเพิ่มให้กับผลิตภัณฑ์ และเป็น การสร้างรายได้เพิ่มจากการประกอบอาชีพประมง มีสมาชิกได้รับผลประโยชน์ มากกว่า 20 คน และเป็นจุดเริ่มต้นในพัฒนาผลิตภัณฑ์ประมงใหม่ ๆ ของกลุ่ม (21 มกราคม 2565)



➡ นำตัวแทนวิสาหกิจชุมชนประมงและการท่องเที่ยวบางสะพาน ศึกษาฐานวิถีการทำชาวนาบริเวณบ่อไร่ทางวิสาหกิจชุมชน แบริ่น นีร์น ที่ อ.สายบุรี จ.ปัตตานี ซึ่งได้มีการนำนวัตกรรมมาใช้ในการกระบวนการผลิต ได้แก่ การจัดทำเครื่องอบ ปลา โดยให้พลังงานแสงอาทิตย์ หรือโซลาร์เซลล์ ซึ่งกลุ่มฯ ได้นำไปพัฒนาต่อยอดด้าน ผลิตภัณฑ์ประมง การตลาด และสร้างโอกาสทางธุรกิจ (15 - 17 สิงหาคม)



มาตรการ : จัดกิจกรรมร่วมกับประชาชนในท้องถิ่น

ผลการปฏิบัติ

5.2 กิจกรรมพัฒนาผลิตภัณฑ์น้ำในแหล่งน้ำธรรมชาติชายฝั่ง

➡ ร่วมกับประมงอำเภอบางสะพาน ปล่อยหอยตะไกรธรรมชาติ จำนวน 5,000,000 ตัว ณ คลองปากปัด หมู่ที่ 1 บ้านผาหย้า ตำบล พังประดาสัน (10 กุมภาพันธ์ 2565)

➡ ร่วมกับประมงอำเภอบางสะพาน ปล่อยกุ้งแฉะบิว จำนวน 350,000 ตัว บริเวณอ่าวแม่รำพึง (7 ตุลาคม 2565)



5.3 กิจกรรม "ปิดอ่าวทะเลอ่าวไทย"

➡ ร่วมกับประมงอำเภอบางสะพาน นำเครือข่ายชาวประมงบาง สะพาน เข้าร่วมกิจกรรม "ปิดอ่าวทะเลอ่าวไทย" เพื่อควบคุมการทำประมง กุ้งปลาที่มี 3 จังหวัด ประจวบฯ ชุมพร สุราษฎร์ฯ พร้อมเปิดตัว "Fisherman Market" ตลาดนัดสินค้าประมงพื้นบ้าน (10 กุมภาพันธ์ 2565)



มาตรการ : จัดกิจกรรมร่วมกับประชาชนในท้องถิ่น

ผลการปฏิบัติ

5.4 จัดประชุมสามัญประจำปีเครือข่ายผู้ประมงพื้นบ้าน อ.บางสะพาน

➡ ประชุมร่วมกับประมงอำเภอบางสะพาน สมาคมชาวประมงบาง สะพาน เครือข่ายกลุ่มประมงพื้นบ้าน วิสาหกิจชุมชนประมงและการท่องเที่ยว บางสะพาน หน่วยงานที่เกี่ยวข้องกับประมงทะเลบางสะพาน ศูนย์ควบคุมการ แจ้งข้อหาเรือประมงบางสะพาน สถานีตำรวจน้ำบางสะพาน และ อุทยาน แห่งชาติอ่าวสยาม (เครือข่าย) จัดประชุมสามัญประจำปี จำนวน 2 ครั้ง

- จัดทำแผนงานและแนวทางการดำเนินงานของเครือข่ายประจำปี 2565 เพื่อสร้างการมีส่วนร่วมของกลุ่มประมง และหน่วยงานที่เกี่ยวข้อง ในการบริหารจัดการทรัพยากรประมงทะเลชายฝั่ง ให้มี ความยั่งยืน และยั่งยืน
- รายงานและประชาสัมพันธ์ผลการตรวจติดตามภาพสิ่งแวดล้อม ประจำปีของโครงการ โดยที่มีสื่อมวลชนโครงการฯ โดยคำตรวจวัด ศึกษามาตรฐานที่หน่วยงานราชการกำหนด ทุกรายการ



มาตรการ : จัดกิจกรรมร่วมกับประชาชนในท้องถิ่น

ผลการปฏิบัติ

5.5 กิจกรรมรณรงค์

➡ โครงการฯ ร่วมกับประมงอำเภอบางสะพาน และเครือข่าย ประมงพื้นบ้านจัดกิจกรรมรณรงค์จำนวน 100 ตั้ง บริเวณ 5 จุดสำคัญใน ทะเล ระยะ 3 กิโลเมตร บริเวณชายหาดคลองปากปัด ตำบลพังประดาสัน เพื่อให้สัตว์น้ำวัยอ่อนให้เป็นที่หลบภัย ช่วยเพิ่มปริมาณสัตว์น้ำ ป้องกันการใช้ เครื่องมือประมงผิดกฎหมาย หรือเรือประมงขนาดใหญ่เข้ามาในพื้นที่ชายฝั่ง (26 มิถุนายน 2565)



➡ ร่วมกิจกรรมรณรงค์ บริเวณชายฝั่งบ้านดอนสำราญ หมู่ที่ 1 ต.แม่รำพึง จำนวน 50 ซึ่งเพื่อให้เป็นที่หลบภัยให้กับสัตว์น้ำวัยอ่อน พร้อมทั้ง เป็นที่วางไข่กับสัตว์น้ำต่อไป (18 มีนาคม 2565) เกิดการมีส่วนร่วมของ เครือข่ายประมง จำนวน 14 กลุ่ม จำนวนสมาชิกรวม 533 คน และสร้าง ความสมบูรณ์ของระบบนิเวศชายฝั่งที่ยั่งยืน



มาตรการ : จัดกิจกรรมร่วมกับประชาชนในท้องถิ่น

ผลการปฏิบัติ

5.6 กิจกรรม "บูธประมง รักษ์สัตว์น้ำ"

➡ โครงการฯ ร่วมกับประมงอำเภอบางสะพาน และเครือข่ายประมงพื้นบ้าน บางสะพาน จัดกิจกรรม "บูธประมง รักษ์สัตว์น้ำ" โดยการฝึกอบรมให้ความรู้ ให้แก่ นักเรียนในระดับชั้นประถมศึกษาปีที่ 5-6 จากโรงเรียนบ้านดอนสำราญ โรงเรียน บ้านสวนหลวง และโรงเรียนวัดดอนยาง จำนวน 60 คน และศึกษาดูงานที่ธนาคาร ปูม้าบ้านอ่าวยาง ต.แม่รำพึง อภคารปูม้าบ้านคตพองหลวง ต.พังประดาสัน และ ธนาคารปูม้าบ้านครุฑ ต.ธงชัย เพื่อพัฒนา สร้างความรู้ปลูกฝังจิตสำนึกในการ อนุรักษ์พันธุ์สัตว์น้ำ การอนุรักษ์สัตว์น้ำวัยอ่อน การบริหารจัดการทรัพยากรประมง ในท้องถิ่น และระบบนิเวศทางทะเล ซึ่งโรงเรียนได้นำกิจกรรมดังกล่าว บรรจุไว้ใน แผนการศึกษา หลักสูตรท้องถิ่นของโรงเรียน (16-17, 22-23 พฤศจิกายน 2565)



มาตรการ : จัดกิจกรรมร่วมกับประชาชนในท้องถิ่น

ผลการปฏิบัติ

5.7 กิจกรรมเดิน - วิ่ง เก็บขยะ (Plogging)

➡ โครงการฯ ร่วมกับเครือข่ายกลุ่มประมงบางสะพาน และองค์การบริหาร ส่วนตำบลแม่รำพึง จัดกิจกรรมเดิน-วิ่ง เก็บขยะที่ความสะอาดชายหาดแม่รำพึง ตั้งแต่ ลานอเนกประสงค์หน้าองค์การบริหารส่วนตำบลแม่รำพึง ถึง บ้านปากคลอง หมู่ที่ 5 รวมระยะทางไป-กลับ ประมาณ 6 กิโลเมตร เพื่อกระตุ้น และสร้างจิตสำนึกด้านการ อนุรักษ์สิ่งแวดล้อมให้แก่ ประชาชน เยาวชน นักท่องเที่ยว และหน่วยงานเอกชนที่ ประกอบกิจการบริเวณชายหาดแม่รำพึง โดยมีผู้เข้าร่วม 549 คน ซึ่งได้ขยะมากกว่า 1,200 กิโลกรัม โดยมีนักเดินจากโรงเรียนบ้านท่าข้าม ต.แม่รำพึง ร่วมดำเนินการคัด แยกขยะ เพื่อนำขยะที่สามารถนำกลับมาใช้ใหม่ และขยะที่จำหน่ายได้ ส่งต่อไปกับ ธนาคารขยะของโรงเรียน (3 ธันวาคม 2565)



มาตรการ : จัดตั้งคณะกรรมการติดตามตรวจสอบการปฏิบัติตามมาตรการป้องกันและแก้ไขผลกระทบสิ่งแวดล้อมและมาตรการติดตามตรวจสอบผลกระทบสิ่งแวดล้อมของโครงการ

ผลการปฏิบัติ

๑ โครงการฯ ได้ดำเนินการสรรหาตัวแทนอย่างน้อย 3 ภาคส่วน คือ ผู้แทนภาคประชาชนในพื้นที่ศึกษา 5 กิโลเมตร ผู้แทนหน่วยงานที่เกี่ยวข้อง และผู้แทนจากโรงงาน โดยการสรรหาผู้แทนภาคประชาชน ผ่านเวทีประชุมหมู่บ้าน และได้รับเงินทอนติดจากที่ประชุม พร้อมเสนอรายชื่อผู้แทนที่ได้รับการคัดเลือก ให้นายอำเภอบางสะพาน ในฐานะผู้บังคับบัญชาสูงสุดของหน่วยงานราชการในพื้นที่ ดำเนินการแต่งตั้ง ตามคำสั่งอำเภอบางสะพาน ที่ ๑๘๖๐/๒๕๖๕ ลงวันที่ ๒๒ พฤศจิกายน พ.ศ. ๒๕๖๕ ซึ่งปัจจุบันมีคณะกรรมการ จำนวนทั้งสิ้น 30 คน

มาตรการ : จัดให้มีการประชุมคณะกรรมการติดตามตรวจสอบอย่างน้อย 4 เดือนครั้ง

ผลการปฏิบัติ

๑ โครงการฯ ได้มีการประชุมคณะกรรมการติดตามตรวจสอบการปฏิบัติตามมาตรการป้องกันและแก้ไขผลกระทบสิ่งแวดล้อมและมาตรการติดตามตรวจสอบผลกระทบสิ่งแวดล้อม ครั้งที่ 1 ในวันอังคารที่ 13 ธันวาคม 2565 ที่ห้องประชุมอาคารอเนกประสงค์เฉลิมพระเกียรติ มีวาระที่สำคัญประกอบด้วย เรื่องแจ้งเพื่อยุติการเพิ่มของคณะกรรมการฯ ตัวแทนของคณะกรรมการ การเลือกตั้งประธานบทบาทหน้าที่ ระเบียบข้อบังคับ และการพิจารณาคณะกรรมการเพิ่มเติม



ความเห็นในที่ประชุม

คุณวิฑูรย์ : ด้านเศรษฐกิจ SSI พยายามเข้าไปช่วยเหลือ สนับสนุน มีการสนับสนุน สินค้าชุมชน มีการจ้างงานในพื้นที่ ให้องค์ความรู้ที่ดี และในด้านสิ่งแวดล้อมก็พยายามทำ ทำถึงขนาดล้างทราย ก็เป็นการทำให้เห็นถึงความตั้งใจ ความมุ่งมั่นที่จะอยู่ร่วมกับชุมชน และขอฝากถึงทุกบริษัท ในการเปิดตลาดนัดชุมชน ขอให้ช่วยแจ้งประชาสัมพันธ์ให้กับพนักงานด้วย และขอให้คุณสมบัติช่วยจัดวัน เปิดตลาดชุมชน ของแต่ละบริษัท และแจ้งกับชุมชนด้วย

มติที่ประชุม : ที่ประชุมรับทราบ และให้ดำเนินการตามความเห็นในที่ประชุม

วาระที่ 5 วาระอื่น ๆ

ไม่มี

เอกสารแนบที่ 30

เอกสารการตรวจสอบสภาพพนักงานใหม่ (ก.ค.-ธ.ค. 66)



บริษัท สหวิริยาสตีลอินดัสตรี จำกัด (มหาชน)
SAHAVIRIYA STEEL INDUSTRIES PUBLIC COMPANY LIMITED

โรงงาน : เลขที่ 9 หมู่ 7 ตำบลแม่ไร่ตึง อำเภอบางสะพาน จังหวัดประจวบคีรีขันธ์ 77140 (032) 691-403

ส่วนของพนักงาน

การตรวจสอบคุณภาพ

- ☒ ตรวจสอบสุขภาพครั้งแรก (ให้เสร็จสิ้นภายใน 30 วัน นับแต่วันที่รับลูกจ้างเข้าทำงาน)
☐ ตรวจประจำปี ☐ ตรวจเมื่อเปลี่ยนงาน ☐ ตรวจเฝ้าระวังด้านความจำป็น

วันที่ตรวจสุขภาพวันที่ 31 เดือน กรกฎาคม พ.ศ. 2535

แพทย์ผู้ทำการตรวจสุขภาพ (แพทย์ซึ่งได้รับวุฒิบัตรหรือหนังสืออนุมัติสาขาเวชศาสตร์ป้องกัน แห่งงานเวชศาสตร์ แพทย์ซึ่งผ่านการอบรมด้าน อาชีวเวชศาสตร์ด้าน

ชื่อ-นามสกุล.....

เลขที่ใบประกอบวิชาชีพ..... 2. 60852

ชื่อหน่วยบริการตรวจสอบภาพ.....โรงพยาบาลศิริราช.....เลขทะเบียนหน่วยบริการ.....41239

ตั้งอยู่ที่ 302 หมู่ 2 ซอย - ถนน -

ตำบล (แขวง).....อำเภอ.....จังหวัด.....ค.ส.ร.๒๕๖๒

โทรศัพท์..... 075-306240.....

ได้ทำการตรวจร่างกายของ นาย/นาง/นางสาว เพศ อายุ 26

1. ข้อมูลสุขภาพทั่วไป

1.1 ผลตรวจเบื้องต้น

หน้าปก.....63.....ก็โลกวัน ความสูง.....170.....เซนต์เมตร ชีพจร.....84.....ครั้งต่อนาที

ดัชนีหมวดกาย.....21.8.....ปีโลกวัน/ตารางเมตร ความดันโลหิตสูง.....76/71.....มิลลิเมตรปรอท

| | | | |
|---|--|--|--|
| 1 | ตรวจร่างกายทั่วไปโดยแพทย์ : Physical Examination | การมีไข้ | การมีไข้ |
| | - ร่างกายทั่วไป | <input checked="" type="checkbox"/> ปกติ | <input type="checkbox"/> ผิดปกติ |
| | - สภาพผิวหนัง | <input checked="" type="checkbox"/> ปกติ | <input type="checkbox"/> ผิดปกติ |
| | - ระบบหายใจ | <input checked="" type="checkbox"/> ปกติ | <input type="checkbox"/> ผิดปกติ |
| | - ปอดและทางเดินหายใจ | <input checked="" type="checkbox"/> ปกติ | <input type="checkbox"/> ผิดปกติ |
| | - ความดันโลหิต | <input checked="" type="checkbox"/> ปกติ | <input type="checkbox"/> ผิดปกติ |
| | - หัวใจและระบบหมุนเวียนโลหิต | <input checked="" type="checkbox"/> ปกติ | <input type="checkbox"/> ผิดปกติ |
| | - กระดูกและกล้ามเนื้อ | <input checked="" type="checkbox"/> ปกติ | <input type="checkbox"/> ผิดปกติ |
| | - ระบบประสาท | <input checked="" type="checkbox"/> ปกติ | <input type="checkbox"/> ผิดปกติ |
| 2 | การตรวจเชื้อไวรัสตับอักเสบบี | <input checked="" type="checkbox"/> (ไม่พบเชื้อ) | <input type="checkbox"/> (พบเชื้อ) |
| 3 | สารเสพติดกลุ่มแอลกอฮอล์และยาพิษอื่น | <input checked="" type="checkbox"/> (ไม่พบสารเสพติด) | <input type="checkbox"/> (พบสารเสพติด) |
| 4 | เอกซเรย์ปอด : Chest X-ray | <input checked="" type="checkbox"/> ปกติ | <input type="checkbox"/> ผิดปกติ |
| 5 | ตรวจคลื่นไฟฟ้าหัวใจ : EKG | <input checked="" type="checkbox"/> ปกติ | <input type="checkbox"/> ผิดปกติ |
| 6 | ตรวจปัสสาวะแบบสมบูรณ์ : Urinalysis | <input checked="" type="checkbox"/> ปกติ | <input type="checkbox"/> ผิดปกติ |
| 7 | ตรวจความสมบูรณ์ของเม็ดเลือด : CBC | <input checked="" type="checkbox"/> ปกติ | <input type="checkbox"/> ผิดปกติ |
| | - ทั่วไป | | |
| | - จำนวนเม็ดเลือดขาว WBC..... 4220..... Cell / c.m.m.m. | จำนวนเม็ดเลือดแดง RBC..... 4400..... Cell / c.u.m.m. | |
| | - ความเข้มข้นของเลือด Hb..... 14.2..... g% Hct..... 40.9..... g% <input checked="" type="checkbox"/> ปกติ <input type="checkbox"/> ผิดปกติ | ร้อยละ 34.2% ร้อยละ 40.9% ร้อยละ 34.2% ร้อยละ 40.9% | |

1.2 ผลการตรวจร่างกายตามระบบ

☒ ปกติ ☐ ผิดปกติ ระบุ.....

1.3 ผลการตรวจทางห้องปฏิบัติการ (เอกสารแนบ)

ความเห็นแพทย์

- ☒ ไม่เป็นอุปสรรคต่อการปฏิบัติงาน
☐ เป็นอุปสรรคต่อการปฏิบัติงาน

คำแนะนำเพิ่มเติม

หมายเหตุ กรุณาประทับตราสำคัญสถานพยาบาลทุกครั้ง



บริษัท สหวิริยาสตีลอินดัสตรี จำกัด (มหาชน)
SAHAVIRIYA STEEL INDUSTRIES PUBLIC COMPANY LIMITED

โรงงาน : เลขที่ 9 หมู่ 7 ตำบลแม่รำพึง อำเภอบางสะพาน จังหวัดประจวบคีรีขันธ์ 77140 (032) 691-403

2. ตรวจสอบภาพตามปัจจัยเสี่ยงของงาน

| การตรวจตามปัจจัยเสี่ยง | | | | | | | | | | | | | | | | | | |
|--|--|--|--|-------------------------------------|------|----------------------|------|------|------|------|----------|-----------|------------------|----|-----------------------|-----|-----|----|
| 2.1 | สมรรถภาพการทรงตัวทางด้านการมองเห็น | <input type="checkbox"/> ไม่ผ่านสายตา <input checked="" type="checkbox"/> ปกติ | <input type="checkbox"/> สวมคอนแทกเลนส์ <input type="checkbox"/> มอดลิ... | <input type="checkbox"/> อื่น ๆ ... | | | | | | | | | | | | | | |
| | - การมองเห็น | <input checked="" type="checkbox"/> ปกติ | <input type="checkbox"/> มอดลิ... | <input type="checkbox"/> อื่น ๆ ... | | | | | | | | | | | | | | |
| | - การมองเห็นระยะใกล้ | ตาขวา <input checked="" type="checkbox"/> ปกติ | ตาซ้าย <input type="checkbox"/> มอดลิ... | <input type="checkbox"/> ผิดปกติ | | | | | | | | | | | | | | |
| | - การมองเห็นระยะไกล | ตาขวา <input checked="" type="checkbox"/> ปกติ | ตาซ้าย <input type="checkbox"/> ผิดปกติ | <input type="checkbox"/> ผิดปกติ | | | | | | | | | | | | | | |
| | - การทรงตัวบนพื้นราบ | ตาขวา <input checked="" type="checkbox"/> ปกติ | ตาซ้าย <input type="checkbox"/> ผิดปกติ | <input type="checkbox"/> ผิดปกติ | | | | | | | | | | | | | | |
| | - การทรงตัวบนพื้นลาด | ตาขวา <input checked="" type="checkbox"/> ปกติ | ตาซ้าย <input type="checkbox"/> ผิดปกติ | <input type="checkbox"/> ผิดปกติ | | | | | | | | | | | | | | |
| | - การทรงตัวบนพื้นขรุขระ | ตาขวา <input checked="" type="checkbox"/> ปกติ | ตาซ้าย <input type="checkbox"/> ผิดปกติ | <input type="checkbox"/> ผิดปกติ | | | | | | | | | | | | | | |
| | - การทรงตัวบนพื้นขรุขระ | ตาขวา <input checked="" type="checkbox"/> ปกติ | ตาซ้าย <input type="checkbox"/> ผิดปกติ | <input type="checkbox"/> ผิดปกติ | | | | | | | | | | | | | | |
| | - การทรงตัวบนพื้นขรุขระ | ตาขวา <input checked="" type="checkbox"/> ปกติ | ตาซ้าย <input type="checkbox"/> ผิดปกติ | <input type="checkbox"/> ผิดปกติ | | | | | | | | | | | | | | |
| | - การทรงตัวบนพื้นขรุขระ | ตาขวา <input checked="" type="checkbox"/> ปกติ | ตาซ้าย <input type="checkbox"/> ผิดปกติ | <input type="checkbox"/> ผิดปกติ | | | | | | | | | | | | | | |
| ผลการตรวจสมรรถภาพการทรงตัวทางด้านการมองเห็น: <input checked="" type="checkbox"/> ปกติ <input type="checkbox"/> ผิดปกติ | | | | | | | | | | | | | | | | | | |
| 2.2 | สมรรถภาพการได้ยิน | ผู้ชาย <input checked="" type="checkbox"/> ปกติ <input type="checkbox"/> ผิดปกติ | ผู้หญิง <input type="checkbox"/> ปกติ <input type="checkbox"/> ผิดปกติ | ระบุรายละเอียด... | | | | | | | | | | | | | | |
| | (โปรดระบุปัญหาการได้ยิน) | ผู้ชาย <input checked="" type="checkbox"/> ปกติ <input type="checkbox"/> ผิดปกติ | ผู้หญิง <input type="checkbox"/> ปกติ <input type="checkbox"/> ผิดปกติ | ระบุรายละเอียด... | | | | | | | | | | | | | | |
| | | ความถี่ (Hz) | | | | ความถี่เสียงสูง (Hz) | | | | | | | | | | | | |
| | ระดับความถี่เสียง | 500 | 1000 | 2000 | 3000 | Avg. | 4000 | 6000 | Avg. | 8000 | | | | | | | | |
| | O ขวา (dB) | 15 | 15 | 15 | 15 | 15 | 20 | 0 | 10 | 5 | | | | | | | | |
| | X ขวา (dB) | 15 | 20 | 20 | 10 | 16.25 | 10 | 15 | 12.5 | 20 | | | | | | | | |
| 2.3 | สมรรถภาพการทำงานของปอด | <div style="display: flex; align-items: center;"> <div style="border: 1px solid black; padding: 5px; margin-right: 10px;"> <table border="1" style="width: 100%; border-collapse: collapse;"> <thead> <tr> <th style="width: 20%;">ค่าต่างๆ</th> <th style="width: 20%;">Predicted</th> </tr> </thead> <tbody> <tr> <td>FEV₁</td> <td>89</td> </tr> <tr> <td>FEV₁/FVC</td> <td>105</td> </tr> <tr> <td>FVC</td> <td>84</td> </tr> </tbody> </table> </div> <div> <input checked="" type="checkbox"/> ปกติ <input type="checkbox"/> ผิดปกติ ระบุรายละเอียด... </div> </div> | | | | | | | | | ค่าต่างๆ | Predicted | FEV ₁ | 89 | FEV ₁ /FVC | 105 | FVC | 84 |
| ค่าต่างๆ | Predicted | | | | | | | | | | | | | | | | | |
| FEV ₁ | 89 | | | | | | | | | | | | | | | | | |
| FEV ₁ /FVC | 105 | | | | | | | | | | | | | | | | | |
| FVC | 84 | | | | | | | | | | | | | | | | | |
| | การตรวจวินิจฉัยเพิ่มเติม | <div style="display: flex; align-items: center;"> <div style="border: 1px solid black; padding: 5px; margin-right: 10px;"> <table border="1" style="width: 100%; border-collapse: collapse;"> <thead> <tr> <th style="width: 20%;">ค่าต่างๆ</th> <th style="width: 20%;">Predicted</th> </tr> </thead> <tbody> <tr> <td>FEV₁</td> <td>89</td> </tr> <tr> <td>FEV₁/FVC</td> <td>105</td> </tr> <tr> <td>FVC</td> <td>84</td> </tr> </tbody> </table> </div> <div> <input checked="" type="checkbox"/> ปกติ <input type="checkbox"/> ผิดปกติ ระบุรายละเอียด... </div> </div> | | | | | | | | | ค่าต่างๆ | Predicted | FEV ₁ | 89 | FEV ₁ /FVC | 105 | FVC | 84 |
| ค่าต่างๆ | Predicted | | | | | | | | | | | | | | | | | |
| FEV ₁ | 89 | | | | | | | | | | | | | | | | | |
| FEV ₁ /FVC | 105 | | | | | | | | | | | | | | | | | |
| FVC | 84 | | | | | | | | | | | | | | | | | |
| 2.4 | การทำงานของปอด (LUN) | <div style="display: flex; align-items: center;"> <div style="border: 1px solid black; padding: 5px; margin-right: 10px;"> <table border="1" style="width: 100%; border-collapse: collapse;"> <thead> <tr> <th style="width: 20%;">ค่าต่างๆ</th> <th style="width: 20%;">Predicted</th> </tr> </thead> <tbody> <tr> <td>FEV₁</td> <td>89</td> </tr> <tr> <td>FEV₁/FVC</td> <td>105</td> </tr> <tr> <td>FVC</td> <td>84</td> </tr> </tbody> </table> </div> <div> <input checked="" type="checkbox"/> ปกติ <input type="checkbox"/> ผิดปกติ ระบุรายละเอียด... </div> </div> | | | | | | | | | ค่าต่างๆ | Predicted | FEV ₁ | 89 | FEV ₁ /FVC | 105 | FVC | 84 |
| ค่าต่างๆ | Predicted | | | | | | | | | | | | | | | | | |
| FEV ₁ | 89 | | | | | | | | | | | | | | | | | |
| FEV ₁ /FVC | 105 | | | | | | | | | | | | | | | | | |
| FVC | 84 | | | | | | | | | | | | | | | | | |
| 2.5 | การทำงานของปอด (Creatinine) | <div style="display: flex; align-items: center;"> <div style="border: 1px solid black; padding: 5px; margin-right: 10px;"> <table border="1" style="width: 100%; border-collapse: collapse;"> <thead> <tr> <th style="width: 20%;">ค่าต่างๆ</th> <th style="width: 20%;">Predicted</th> </tr> </thead> <tbody> <tr> <td>FEV₁</td> <td>89</td> </tr> <tr> <td>FEV₁/FVC</td> <td>105</td> </tr> <tr> <td>FVC</td> <td>84</td> </tr> </tbody> </table> </div> <div> <input checked="" type="checkbox"/> ปกติ <input type="checkbox"/> ผิดปกติ ระบุรายละเอียด... </div> </div> | | | | | | | | | ค่าต่างๆ | Predicted | FEV ₁ | 89 | FEV ₁ /FVC | 105 | FVC | 84 |
| ค่าต่างๆ | Predicted | | | | | | | | | | | | | | | | | |
| FEV ₁ | 89 | | | | | | | | | | | | | | | | | |
| FEV ₁ /FVC | 105 | | | | | | | | | | | | | | | | | |
| FVC | 84 | | | | | | | | | | | | | | | | | |
| 2.6 | การทำงานของปอด (AST or SGOT) | <div style="display: flex; align-items: center;"> <div style="border: 1px solid black; padding: 5px; margin-right: 10px;"> <table border="1" style="width: 100%; border-collapse: collapse;"> <thead> <tr> <th style="width: 20%;">ค่าต่างๆ</th> <th style="width: 20%;">Predicted</th> </tr> </thead> <tbody> <tr> <td>FEV₁</td> <td>89</td> </tr> <tr> <td>FEV₁/FVC</td> <td>105</td> </tr> <tr> <td>FVC</td> <td>84</td> </tr> </tbody> </table> </div> <div> <input checked="" type="checkbox"/> ปกติ <input type="checkbox"/> ผิดปกติ ระบุรายละเอียด... </div> </div> | | | | | | | | | ค่าต่างๆ | Predicted | FEV ₁ | 89 | FEV ₁ /FVC | 105 | FVC | 84 |
| ค่าต่างๆ | Predicted | | | | | | | | | | | | | | | | | |
| FEV ₁ | 89 | | | | | | | | | | | | | | | | | |
| FEV ₁ /FVC | 105 | | | | | | | | | | | | | | | | | |
| FVC | 84 | | | | | | | | | | | | | | | | | |
| 2.7 | การทำงานของปอด (ALT or SGPT) | <div style="display: flex; align-items: center;"> <div style="border: 1px solid black; padding: 5px; margin-right: 10px;"> <table border="1" style="width: 100%; border-collapse: collapse;"> <thead> <tr> <th style="width: 20%;">ค่าต่างๆ</th> <th style="width: 20%;">Predicted</th> </tr> </thead> <tbody> <tr> <td>FEV₁</td> <td>89</td> </tr> <tr> <td>FEV₁/FVC</td> <td>105</td> </tr> <tr> <td>FVC</td> <td>84</td> </tr> </tbody> </table> </div> <div> <input checked="" type="checkbox"/> ปกติ <input type="checkbox"/> ผิดปกติ ระบุรายละเอียด... </div> </div> | | | | | | | | | ค่าต่างๆ | Predicted | FEV ₁ | 89 | FEV ₁ /FVC | 105 | FVC | 84 |
| ค่าต่างๆ | Predicted | | | | | | | | | | | | | | | | | |
| FEV ₁ | 89 | | | | | | | | | | | | | | | | | |
| FEV ₁ /FVC | 105 | | | | | | | | | | | | | | | | | |
| FVC | 84 | | | | | | | | | | | | | | | | | |
| 2.8 | การทำงานของปอด (Alkaline phos.) | <div style="display: flex; align-items: center;"> <div style="border: 1px solid black; padding: 5px; margin-right: 10px;"> <table border="1" style="width: 100%; border-collapse: collapse;"> <thead> <tr> <th style="width: 20%;">ค่าต่างๆ</th> <th style="width: 20%;">Predicted</th> </tr> </thead> <tbody> <tr> <td>FEV₁</td> <td>89</td> </tr> <tr> <td>FEV₁/FVC</td> <td>105</td> </tr> <tr> <td>FVC</td> <td>84</td> </tr> </tbody> </table> </div> <div> <input checked="" type="checkbox"/> ปกติ <input type="checkbox"/> ผิดปกติ ระบุรายละเอียด... </div> </div> | | | | | | | | | ค่าต่างๆ | Predicted | FEV ₁ | 89 | FEV ₁ /FVC | 105 | FVC | 84 |
| ค่าต่างๆ | Predicted | | | | | | | | | | | | | | | | | |
| FEV ₁ | 89 | | | | | | | | | | | | | | | | | |
| FEV ₁ /FVC | 105 | | | | | | | | | | | | | | | | | |
| FVC | 84 | | | | | | | | | | | | | | | | | |
| 2.9 | ตรวจปริมาณการรับออกซิเจนในเลือด: Carboxy hemoglobin in blood | <div style="display: flex; align-items: center;"> <div style="border: 1px solid black; padding: 5px; margin-right: 10px;"> <table border="1" style="width: 100%; border-collapse: collapse;"> <thead> <tr> <th style="width: 20%;">ค่าต่างๆ</th> <th style="width: 20%;">Predicted</th> </tr> </thead> <tbody> <tr> <td>FEV₁</td> <td>89</td> </tr> <tr> <td>FEV₁/FVC</td> <td>105</td> </tr> <tr> <td>FVC</td> <td>84</td> </tr> </tbody> </table> </div> <div> <input checked="" type="checkbox"/> ปกติ <input type="checkbox"/> ผิดปกติ</div></div> | | | | | | | | | ค่าต่างๆ | Predicted | FEV ₁ | 89 | FEV ₁ /FVC | 105 | FVC | 84 |
| ค่าต่างๆ | Predicted | | | | | | | | | | | | | | | | | |
| FEV ₁ | 89 | | | | | | | | | | | | | | | | | |
| FEV ₁ /FVC | 105 | | | | | | | | | | | | | | | | | |
| FVC | 84 | | | | | | | | | | | | | | | | | |

ความเห็น/หมายเหตุ

- ☒ ไม่เป็นอุปสรรคต่อการทำงาน
☐ เป็นอุปสรรคต่อการทำงาน เนื่องจาก.....

คำแนะนำเพิ่มเติม

หมายเหตุ - กรุณาระวังอันตรายจากสิ่งสกปรกตามพยานาทุกครั้ง



ใบรายงานผลการตรวจทางห้องปฏิบัติการ กลุ่มงานเทคนิคการแพทย์

HN: 660006105 LN: 1389098

VN : 661120084026

ชื่อ - สกุล นายนันท์วัฒน์ ธรรมรัตน์

อายุ 26 ปี 6 เดือน

หน่วยงานที่ส่งตรวจ : ชักประวัติผู้ป่วยนอก

ผู้รับตัวอย่าง : นางสาวพลอยกัลยา สูงศักดิ์

ผู้ส่งตรวจ : นางอวยพร สีแสง

โรงพยาบาลบางสะพาน

วันที่ส่งตรวจ 20/11/2566 09:44 น.

วันที่รับตัวอย่าง 20/11/2566 09:47 น.

วันที่รายงาน 20/11/2566 10:36 น.

วันที่พิมพ์ 25/11/2566 18:43 น.

Routine OPD

| รายการตรวจ | ผลการวิเคราะห์ | ค่าปกติ |
|----------------------------------|----------------|--------------------------------------|
| Fasting glucose | :: 96 | mg/dl 70 - 110 mg/dl |
| Urea nitrogen | :: 14 | mg/dl 8 - 20 mg/dl |
| AST (Aspartate aminotransferase) | :: 24 | U/L 15-46 U/L |
| ALT Alanine aminotransferase | :: 16 | U/L M <50 ; F <35 U/L |
| Alkaline Phosphatase | :: 60 | U/L 38-126 U/L |
| Creatinine | | |
| Creatinine | :: 1.1 | mg/dl M 0.66-1.25, F 0.52-1.04 mg/dl |
| eGFR Glomerular filtration rate | :: 92.16 | |

ใบรับรองแพทย์สำหรับการทำงานในที่อับอากาศ

ส่วนที่ 2 ของแพทย์

วันที่ 01 เดือน ธันวาคม พ.ศ. 2566
 ข้าพเจ้า นายแพทย์ธนพล ขอบสอาด ไม่นุญาตประกอบวิชาชีพเวชกรรมเลขที่ 245839
 ได้ตรวจร่างกาย นายนิพนธ์ ธรรมรัตน์
 แล้วเมื่อวันที่ 01 เดือน ธันวาคม พ.ศ. 2566 มีรายละเอียดดังนี้
 น้ำหนักตัว 63 กก. ความสูง 171.00 ซม. ดัชนีมวลกาย 21.55 กก./ม² ☒ ปกติ (≤ 35 กก./ม²) ☐ ผิดปกติ

ความดันโลหิต 116/71 มม.ปรอท ชีพจร 68 ครั้ง/นาที ☒ สม่าเสมอ ☐ ไม่สม่าเสมอ
 สภาพร่างกายทั่วไปจากการตรวจร่างกายภายนอก อยู่ในเกณฑ์ ☒ ปกติ ☐ ผิดปกติ
 (ระบุ)

โรคประจำตัว ☐ ไม่มี ☒ มี (ระบุ)
 ประวัติการใช้ยาประจำ ☒ ไม่มี ☐ มี (ระบุ)
 ประวัติการสูบบุหรี่ในปัจจุบัน ☐ ไม่มี ☒ มี (ระบุ)

ผลการตรวจพิเศษ

- ภาพรังสีทรวงอก ☒ ปกติ ☐ ผิดปกติ (ระบุ)
- สมรรถภาพปอด ☒ ปกติ ☐ ผิดปกติ (ระบุ)
- คลื่นไฟฟ้าหัวใจ ☒ ปกติ ☐ ผิดปกติ (ระบุ)
- ความสมบูรณ์ของเม็ดเลือด ☒ ปกติ ☐ ผิดปกติ (ระบุ)
- สมรรถภาพการมองเห็นระยะไกล ☒ ปกติ ☐ ผิดปกติ (ระบุ)
- สมรรถภาพการได้ยิน (เสียงสนทนา) ☒ ปกติ ☐ ผิดปกติ (ระบุ)
-

แพทย์ได้ทำการตรวจประเมินสุขภาพ โรคเกี่ยวกับทางเดินหายใจ โรคหัวใจ หรือโรคอื่น ซึ่งอาจก่อให้เกิดอันตราย
 หากเข้าไปในที่อับอากาศ ตามกฎกระทรวงกำหนดมาตรฐานในการบริหารและการจัดการด้านความปลอดภัย อาชีวอนามัย และ
 สภาพแวดล้อม ในการทำงานในที่อับอากาศ

- ☐ สามารถทำงานในที่อับอากาศได้ (Fit to work)
☐ สามารถทำงานในที่อับอากาศได้ แต่มีข้อจำกัดหรือข้อควรระวัง ดังนี้ (Fit to work with restrictions)
 (รายละเอียด)
☒ ไม่สามารถทำงานในที่อับอากาศได้ (Unfit to work)
 (รายละเอียด)

ลงชื่อ
 (นายแพทย์ธนพล ขอบสอาด 245839)
 แพทย์ผู้ตรวจ

ข้อควรระวัง งานในที่อับอากาศจัดเป็นงานที่อันตรายต่อสุขภาพและความปลอดภัยของลูกจ้าง ตามพระราชบัญญัติ
 คุ้มครองแรงงาน พ.ศ. 2541 (กฎกระทรวงฉบับที่ 2 พ.ศ. 2541) นายจ้างจะต้องจัดให้มีเวลาทำงานวันหนึ่งไม่เกิน 7 ชั่วโมง และเมื่อ
 หมดเวลาทำงานแล้วต้องพักผ่อนไม่น้อยกว่า 12 ชั่วโมง งานในที่อับอากาศเป็นงานที่มีความเสี่ยงต่ออันตราย คนทำงานควรปฏิบัติตาม
 มาตรการความปลอดภัยอย่างเคร่งครัดทุกครั้งที่มีปฏิบัติงาน



บริษัท สหวิริยาสตีลอินดัสตรี จำกัด (มหาชน)
 SAHAVIRIYA STEEL INDUSTRIES PUBLIC COMPANY LIMITED

โรงงาน : เลขที่ 9 หมู่ 7 ตำบลแม่รำพึง อำเภอบางสะพาน จังหวัดประจวบคีรีขันธ์ 77140 (032) 691-403

ส่วนของพนักงาน

การตรวจสุขภาพ

- ☒ ตรวจสุขภาพครั้งแรก (ให้เสร็จสิ้นภายใน 30 วัน นับแต่วันที่ได้รับแจ้งเข้าทำงาน)
☐ ตรวจประจำปี ☐ ตรวจเมื่อเปลี่ยนงาน ☐ ตรวจเฝ้าระวังตามความจำเป็น
 วันที่ตรวจสุขภาพวันที่ 01 เดือน ธันวาคม พ.ศ. 2566

แพทย์ผู้ทำการตรวจสุขภาพ (แพทย์ซึ่งได้รับวุฒิบัตรหรือหนังสืออนุมัติสาขาเวชศาสตร์ป้องกัน แห่งราชวิทยาลัยเวชศาสตร์/แพทย์ซึ่งผ่านการอบรมด้าน
 อาชีวเวชศาสตร์ตามหลักสูตรที่กระทรวงสาธารณสุขรับรอง)

ชื่อ-นามสกุล
 เลขที่ใบอนุญาตวิชาชีพ
 ชื่อหน่วยบริการตรวจสุขภาพ เลขทะเบียนหน่วยบริการ
 ตั้งอยู่ที่ หมู่ ซอย ถนน
 ตำบล (แขวง) อำเภอ จังหวัด รหัสไปรษณีย์
 โทรศัพท์
 ได้ทำการตรวจร่างกายของ นาย/นางสาว อายุ 30 ปี

1. ข้อมูลสุขภาพทั่วไป

1.1 ผลตรวจเบื้องต้น
 น้ำหนัก กิโลกรัม ความสูง เซนติเมตร ชีพจร ครั้ง/นาที
 ดัชนีมวลกาย กิโลกรัม/ตารางเมตร ความดันโลหิตสูง มิลลิเมตรปรอท

| 1 | ตรวจร่างกายทั่วไปโดยแพทย์ : Physical Examination | กรณีผิดปกติ โปรดระบุรายละเอียดที่ผิดปกติ |
|---|---|--|
| - | ร่างกายทั่วไป <input checked="" type="checkbox"/> ปกติ <input type="checkbox"/> ผิดปกติ | |
| - | สภาพผิวหนัง <input checked="" type="checkbox"/> ปกติ <input type="checkbox"/> ผิดปกติ | |
| - | ระบบหู คอ จมูก ฟัน <input checked="" type="checkbox"/> ปกติ <input type="checkbox"/> ผิดปกติ | |
| - | ปอดและทางเดินหายใจ <input checked="" type="checkbox"/> ปกติ <input type="checkbox"/> ผิดปกติ | |
| - | ความดันโลหิต <input checked="" type="checkbox"/> ปกติ <input type="checkbox"/> ผิดปกติ | |
| - | หัวใจและระบบหมุนเวียนโลหิต <input checked="" type="checkbox"/> ปกติ <input type="checkbox"/> ผิดปกติ | |
| - | กระดูกและกล้ามเนื้อ <input checked="" type="checkbox"/> ปกติ <input type="checkbox"/> ผิดปกติ | |
| - | ระบบประสาท <input checked="" type="checkbox"/> ปกติ <input type="checkbox"/> ผิดปกติ | |
| 2 | การตรวจเชื้อไวรัสตับอักเสบบี <input checked="" type="checkbox"/> (ไม่พบเชื้อ) <input type="checkbox"/> (พบเชื้อ) | |
| 3 | สารเสพติดกลุ่มแอมเฟตามีนและอนุพันธ์ <input checked="" type="checkbox"/> (ไม่พบสารเสพติด) <input type="checkbox"/> (พบสารเสพติด) | |
| 4 | เอกซเรย์ปอด : Chest X-ray <input checked="" type="checkbox"/> ปกติ <input type="checkbox"/> ผิดปกติ | |
| 5 | ตรวจคลื่นไฟฟ้าหัวใจ : EKG <input checked="" type="checkbox"/> ปกติ <input type="checkbox"/> ผิดปกติ | |
| 6 | ตรวจปัสสาวะแบบสมบูรณ์ : Urinalysis <input checked="" type="checkbox"/> ปกติ <input type="checkbox"/> ผิดปกติ | |
| 7 | ตรวจความสมบูรณ์ของเม็ดเลือด : CBC <input checked="" type="checkbox"/> ปกติ <input type="checkbox"/> ผิดปกติ | |
| - | ฮีโมโกลิน g/dl | |
| - | จำนวนเม็ดเลือดขาว WBC Cell/c.mm | |
| - | จำนวนเม็ดเลือดแดง RBC Cell/c.mm | |
| - | ความเข้มข้นของเลือด Hb gm % | |
| - | ฮีมาโตคริต Hct gm % | |
| - | <input checked="" type="checkbox"/> ปกติ <input type="checkbox"/> ผิดปกติ | |

1.2 ผลการตรวจร่างกายตามระบบ

☒ ปกติ ☐ ผิดปกติ (ระบุ)

1.3 ผลการตรวจทางห้องปฏิบัติการ (เอกสารแนบ)

ความเห็นแพทย์

- ☒ ไม่เป็นอุปสรรคต่อการปฏิบัติงาน
☐ เป็นอุปสรรคต่อการปฏิบัติงาน เนื่องจาก.....

คำแนะนำเพิ่มเติม.....

ลงชื่อ..... แพทย์ผู้ตรวจ
(.....) 8/12/2023

หมายเหตุ กรุณาประทับตราสำคัญสถานพยาบาลทุกครั้ง.



บริษัท สหวิริยาสตีลอินดัสตรี จำกัด (มหาชน)

SAHAVIRIYA STEEL INDUSTRIES PUBLIC COMPANY LIMITED

โรงงาน : เลขที่ 9 หมู่ 7 ตำบลเมวไร่ อำเภอบางสะพาน จังหวัดประจวบคีรีขันธ์ 77140 (032) 691-403

2.ตรวจสุขภาพตามปัจจัยเสี่ยงของงาน

ส่วนของบริษัท

| การตรวจตามปัจจัยเสี่ยง | | | | | | | | | | |
|------------------------|---|---|---|---|---|---------|------|------|------|------|
| 2.1 | สมรรถภาพการมองเห็นทางด้านชีวอนามัย | <input type="checkbox"/> ใช้แว่นสายตา | <input type="checkbox"/> ปกติ | ส่วนประกอบทดสอบ | | | | | | |
| | - การมองเห็น | <input checked="" type="checkbox"/> ปกติ | <input type="checkbox"/> ปกติ | บอดสี..... | <input type="checkbox"/> อื่น ๆ..... | | | | | |
| | - การมองเห็นระยะใกล้ | ตาขวา..... | <input type="checkbox"/> ปกติ | ตาซ้าย..... | <input checked="" type="checkbox"/> ผิดปกติ | | | | | |
| | - การมองเห็นระยะไกล | ตาขวา..... | <input checked="" type="checkbox"/> ปกติ | ตาซ้าย..... | <input checked="" type="checkbox"/> ผิดปกติ | | | | | |
| | - การเห็นภาพสามมิติ | ตาขวา..... | <input checked="" type="checkbox"/> ปกติ | ตาซ้าย..... | <input type="checkbox"/> ผิดปกติ | | | | | |
| | - ความชัดเจน | ตาขวา..... | <input checked="" type="checkbox"/> ปกติ | ตาซ้าย..... | <input type="checkbox"/> ผิดปกติ | | | | | |
| | - การเห็นภาพสามมิติ | ตาขวา..... | <input checked="" type="checkbox"/> ปกติ | ตาซ้าย..... | <input type="checkbox"/> ผิดปกติ | | | | | |
| | - ความชัดเจน | ตาขวา..... | <input checked="" type="checkbox"/> ปกติ | ตาซ้าย..... | <input type="checkbox"/> ผิดปกติ | | | | | |
| | - การเห็นภาพสามมิติ | ตาขวา..... | <input checked="" type="checkbox"/> ปกติ | ตาซ้าย..... | <input type="checkbox"/> ผิดปกติ | | | | | |
| | - ความชัดเจน | ตาขวา..... | <input checked="" type="checkbox"/> ปกติ | ตาซ้าย..... | <input type="checkbox"/> ผิดปกติ | | | | | |
| | ผลการตรวจสมรรถภาพการมองเห็นทางด้านชีวอนามัย | <input type="checkbox"/> ปกติ | <input checked="" type="checkbox"/> ผิดปกติ | ระบุรายละเอียด..... | | | | | | |
| 2.2 | สมรรถภาพการได้ยิน | หูขวา..... | <input checked="" type="checkbox"/> ปกติ | <input type="checkbox"/> ผิดปกติ | ระบุรายละเอียด..... | | | | | |
| | (ไม่กระดุกหรือหูอื้อ) | หูซ้าย..... | <input checked="" type="checkbox"/> ปกติ | <input type="checkbox"/> ผิดปกติ | ระบุรายละเอียด..... | | | | | |
| | | ความถี่ต่ำ (Hz) | | | ความถี่สูง (Hz) | | | | | |
| | ระดับความถี่เสียง | 500 | 1000 | 2000 | 3000 | Avg. | 4000 | 6000 | Avg. | 8000 |
| | O หูขวา (dB) | 25 | 20 | 20 | 10 | 16.25 | 15 | 15 | 15 | 15 |
| | X หูซ้าย (dB) | 15 | 15 | 20 | 15 | 16.25 | 15 | 20 | 17.5 | 15 |
| 2.3 | สมรรถภาพการทำงานของปอด | ค่าต่างๆ | Predicted | <input checked="" type="checkbox"/> ปกติ <input type="checkbox"/> ผิดปกติ ระบุรายละเอียด..... | | | | | | |
| | | FEV ₁ | 93 | | | | | | | |
| | | FEV ₁ /FVC | 101 | | | | | | | |
| | | FVC | 91 | | | | | | | |
| | การตรวจชีวเคมีในเลือด | | | ค่าที่ตรวจได้ | ผลการตรวจ | | | | | |
| | | | | | ปกติ | ผิดปกติ | | | | |
| 2.4 | การทำงานของไต (BUN) | 15 | | | | | | | | |
| | การทำงานของไต (Creatinine) | 0.86 | | | | | | | | |
| 2.5 | การทำงานของตับ (AST or SGOT) | 42 | | | | | | | | |
| | การทำงานของตับ (ALT or SGPT) | 11 | | | | | | | | |
| | การทำงานของตับ (Alkaline phos.) | 92 | | | | | | | | |
| 2.7 | ตรวจปริมาณคาร์บอนมอนอกไซด์ในเลือด : Carboxy hemoglobin in blood | - | | | | | | | | |
| 2.8 | ใบรับรองแพทย์ที่อื่นจาก (โปรดแนบใบรับรองแพทย์มาด้วย) | <input type="checkbox"/> ตรวจ <input checked="" type="checkbox"/> ไม่ต้องตรวจ | | | | | | | | |

ความเห็นแพทย์

- ☒ ไม่เป็นอุปสรรคต่อการปฏิบัติงาน
☐ เป็นอุปสรรคต่อการปฏิบัติงาน เนื่องจาก.....

คำแนะนำเพิ่มเติม.....

ลงชื่อ..... แพทย์ผู้ตรวจ
(.....) 8/12/2023

หมายเหตุ กรุณาประทับตราสำคัญสถานพยาบาลทุกครั้ง

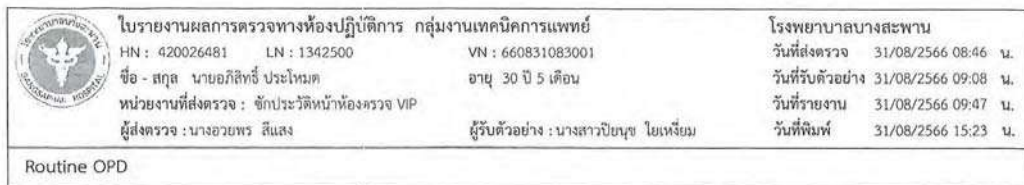

| รายการตรวจ | ผลการวิเคราะห์ | ค่าปกติ |
|----------------------------------|----------------|--------------------------------|
| Urea nitrogen | :: 15 mg/dl | 8 - 20 mg/dl |
| AST (Aspartate aminotransferase) | :: 54 U/L | 15-46 U/L |
| ALT Alanine aminotransferase | :: 82 U/L | M.<50 , F.<35 U/L |
| Alkaline Phosphatase | :: 106 U/L | 38-126 U/L |
| Creatinine | | |
| Creatinine | :: 0.86 mg/dl | M 0.66-1.25, F 0.52-1.04 mg/dl |
| eGFR Glomerular filtration rate | :: 116.36 | |



| รายการตรวจ | ผลการวิเคราะห์ | | | ค่าปกติ |
|---|----------------|---------------|----------|---------------------|
| Methamphetamine screening test cut off 1000 ng/ml | ⋈ | Negative | | Negative |
| Blood group -ABO | ⋈ | A | | |
| Hepatitis B virus surface Ag [ECLIA] | ⋈ | Negative[0.1] | | Negative |
| CBC | | | | |
| Hematocrit | ⋈ | 41 | % | M40-54, F37-47 % |
| Hemoglobin | ⋈ | 13.5 | % | M13-18, F12-16 % |
| RBC Count | ⋈ | ↗ 6490000 | mm3 | 4000000-6000000 mm3 |
| WBC count | ⋈ | 7020 | mm3 | 4000-11000 mm3 |
| Neutrophil(segment) | ⋈ | 44.9 | % | 40-75 % |
| Lymphocyte | ⋈ | 39.9 | % | 20-50 % |
| Monocyte | ⋈ | ↗ 10.9 | % | 2-10 % |
| Eosinophil | ⋈ | 4 | % | 1-6 % |
| Basophil | ⋈ | 0.3 | % | 0-1 % |
| Platelet Count | ⋈ | 270000 | mm3 | 140000-400000 mm3 |
| MCV | ⋈ | ✓ 64 | fL | 80.0-100.0 fL |
| MCH | ⋈ | ✓ 21 | pg | 27.0-33.0 pg |
| MCHC | ⋈ | 33 | g/dl | 31.0-35.0 g/dl |
| Microcyte | ⋈ | 1+ | | |
| Target cell | ⋈ | 1+ | | |
| Urinalysis | | | | |
| Urine Color/Appearance/pH | ⋈ | LT.Yellow | | |
| Urine Specific gravity | ⋈ | 1.015 | | |
| Urine Protein | ⋈ | Negative | mg/dL | mg/dL |
| Urine Sugar | ⋈ | Negative | | |
| Urine Blood | ⋈ | Negative | +/- | +/- |
| Urine Ketone | ⋈ | Negative | | |
| Urine Leucocyte | ⋈ | Negative | | |
| Urine Nitrite | ⋈ | Negative | +/- | +/- |
| Urine Urobilinubin | ⋈ | Normal | mg/dL | mg/dL |
| Urine Bilirubin | ⋈ | Negative | | |
| Urine PH | ⋈ | 6.0 | | |
| WBC | ⋈ | 0-1 | cell/HPF | cell/HPF |
| Rbc | ⋈ | Not found | cell/HPF | cell/HPF |
| Epi | ⋈ | 0-1 | cell/HPF | cell/HPF |
| Bacteria | ⋈ | Few | | |

| | | |
|---|--|--|
| ผู้รายงานผล : นางสาวสิริกร มานะจิตร ทน.22434 31 สิงหาคม 2566 เวลา 09:47 น. | ผู้ตรวจสอบ : นางสาวอ้อวใจ หุ่นเที่ยง ทน.12122 31 สิงหาคม 2566 เวลา 09:47 น. | ผู้พิมพ์รายงาน : นางอวยพร สีนล 31 สิงหาคม 2566 เวลา 15:23 |
|---|--|--|

ติดต่อสอบถามหรือ : DOCTORROOM_COURT_login by นารองพพร สีใส
วันที่พิมพ์ : 31 สิงหาคม 2566 เวลา 15:23 น.

XE FORMULAR REPORT.1

| | | |
|---|--|----------------------------------|
| ผู้รายงานผล : นายวิมล นาคะโระ พ.น.22407 | ผู้ตรวจสอบ : นางสาวอ้อมใจ หุ่นเพ็ง พ.น.12122 | ผู้พิมพ์รายงาน : นางอวยพร สีสั่ง |
| 31 สิงหาคม 2566 เวลา 09:47 น. | 31 สิงหาคม 2566 เวลา 09:47 น. | 31 สิงหาคม 2566 เวลา 15:23 |

คืนที่ยากที่สุด : DOCTORROOM.COM ...login by นพ.ดร.พร รุ่งอรุณ
วันที่กลับ : 31 สิงหาคม 2566 เวลา 15:23 น.

XE-FORM-LAB-REPORT-1



ใบรายงานผลการตรวจทางห้องปฏิบัติการ กลุ่มงานเทคนิคการแพทย์

HN : 420026481 LN : 1342510

VN : 660831082258

ชื่อ - สกุล นายอภิสิทธิ์ ประโหมศ

อายุ 30 ปี 5 เดือน

หน่วยงานที่ส่งตรวจ : ชักประวัติหน้าห้องตรวจ VIP

ผู้ส่งตรวจ : นางอวยพร สีนแสง

ผู้รับตัวอย่าง : นางสาวปิยนุช ไยเพ็ญ

โรงพยาบาลบางสะพาน

วันที่ส่งตรวจ 31/08/2566 08:57 น.

วันที่รับตัวอย่าง 31/08/2566 09:08 น.

วันที่รายงาน 31/08/2566 09:47 น.

วันที่พิมพ์ 03/11/2566 16:52 น.

Routine OPD

| รายการตรวจ | ผลการวิเคราะห์ | ค่าปกติ |
|---|------------------|-------------------------|
| Methamphetamine screening test cut off 1000 ng/ml | Negative | Negative |
| Blood group -ABO | :: A | |
| Hepatitis B virus surface Ag [ECLIA] | :: Negative[0.1] | Negative |
| CBC | | |
| Hematocrit | :: 41 | % M40-54, F37-47 % |
| Hemoglobin | :: 13.5 | % M13-18, F12-16 % |
| RBC Count | :: 6490000 | mm3 4000000-6000000 mm3 |
| WBC count | :: 7020 | mm3 4000-11000 mm3 |
| Neutrophil(segment) | :: 44.9 | % 40-75 % |
| Lymphocyte | :: 39.9 | % 20-50 % |
| Monocyte | :: 10.9 | % 2-10 % |
| Eosinophil | :: 4 | % 1-6 % |
| Basophil | :: 0.3 | % 0-1 % |
| Platelet Count | :: 270000 | mm3 140000-400000 mm3 |
| MCV | :: 64 | fL 80.0-100.0 fL |
| MCH | :: 21 | pg 27.0-33.0 pg |
| MCHC | :: 33 | g/dl 31.0-35.0 g/dl |
| Microcyte | :: 1+ | |
| Target cell | :: 1+ | |
| Urinalysis | | |
| Urine Color/Appearance/pH | :: LT.Yellow | |
| Urine Specific gravity | :: 1.015 | |
| Urine Protein | :: Negative | mg/dL mg/dL |
| Urine Sugar | :: Negative | |
| Urine Blood | :: Negative | +/- +/- |
| Urine Ketone | :: Negative | |
| Urine Leucocyte | :: Negative | |
| Urine Nitrite | :: Negative | +/- +/- |
| Urine Urobilinubin | :: Normal | mg/dL mg/dL |
| Urine Bilirubin | :: Negative | |
| Urine PH | :: 6.0 | |
| WBC | :: 0-1 | cell/HPF cell/HPF |
| Rbc | :: Not found | cell/HPF cell/HPF |
| Epi | :: 0-1 | cell/HPF cell/HPF |
| Bacteria | :: Few | |

ผู้รายงานผล : นายจุลลาน ภูมิไธสง ทน.22407
31 สิงหาคม 2566 เวลา 09:47 น.ผู้ตรวจสอบ : นางสาวอ้อมใจ หนูเพ็ง ทน.12122
31 สิงหาคม 2566 เวลา 09:47 น.ผู้พิมพ์รายงาน : นางสาวสุจิตา จงดี
03 พฤศจิกายน 2566 เวลา 16:52ดึงจากเครื่อง : RELATIONS ...login by นางสาวสุจิตา จงดี
วันที่พิมพ์ : 03 พฤศจิกายน 2566 เวลา 16:52 น.

XE-FORM-LAB-REPORT-1



ใบรายงานผลการตรวจทางห้องปฏิบัติการ กลุ่มงานเทคนิคการแพทย์

HN : 420026481 LN : 1342500

VN : 660831083001

ชื่อ - สกุล นายอภิสิทธิ์ ประโหมศ

อายุ 30 ปี 5 เดือน

หน่วยงานที่ส่งตรวจ : ชักประวัติหน้าห้องตรวจ VIP

ผู้ส่งตรวจ : นางอวยพร สีนแสง

ผู้รับตัวอย่าง : นางสาวปิยนุช ไยเพ็ญ

โรงพยาบาลบางสะพาน

วันที่ส่งตรวจ 31/08/2566 08:46 น.

วันที่รับตัวอย่าง 31/08/2566 09:08 น.

วันที่รายงาน 31/08/2566 09:47 น.

วันที่พิมพ์ 03/11/2566 16:52 น.

Routine OPD

| รายการตรวจ | ผลการวิเคราะห์ | ค่าปกติ |
|----------------------------------|----------------|--------------------------------------|
| Urea nitrogen | :: 15 | mg/dl 8 - 20 mg/dl |
| AST (Aspartate aminotransferase) | :: 54 | U/L 15-46 U/L |
| ALT Alanine aminotransferase | :: 89 | U/L M <50 , F <35 U/L |
| Alkaline Phosphatase | :: 106 | U/L 38-126 U/L |
| Creatinine | | |
| Creatinine | :: 0.86 | mg/dl M 0.66-1.25, F 0.52-1.04 mg/dl |
| eGFR Glomerular filtration rate | :: 116.36 | |

ผู้รายงานผล : นางสาวสิริกร มานะจิตร ทน.22434
31 สิงหาคม 2566 เวลา 09:47 น.ผู้ตรวจสอบ : นางสาวอ้อมใจ หนูเพ็ง ทน.12122
31 สิงหาคม 2566 เวลา 09:47 น.ผู้พิมพ์รายงาน : นางสาวสุจิตา จงดี
03 พฤศจิกายน 2566 เวลา 16:52ดึงจากเครื่อง : RELATIONS ...login by นางสาวสุจิตา จงดี
วันที่พิมพ์ : 03 พฤศจิกายน 2566 เวลา 16:52 น.

XE-FORM-LAB-REPORT-1

เอกสารแนบที่ 31

เอกสารผลการตรวจสอบสภาพพนักงาน ประจำปี 2566

การจัดการตรวจสอบสุขภาพประจำปี 2566

การจัดกิจกรรมตรวจสอบสุขภาพประจำปี 2566 การตรวจสอบสุขภาพทั่วไปและการตรวจสอบสุขภาพตามรายการปัจจัยเสี่ยง จัดให้มีการประเมินการสัมผัสปัจจัยเสี่ยงด้านสุขภาพของพนักงานประจำปี 2566 เมื่อเดือนกันยายน-ตุลาคม 2566 เพื่อนำมาจัดรายการตรวจสอบสุขภาพตามปัจจัยเสี่ยง

และจัดให้มีการตรวจสอบสุขภาพตามรายการปัจจัยเสี่ยงและรายการทั่วไป เมื่อวันที่ 17 23 และ 24 พฤศจิกายน 2566 จัดให้มีการตรวจซ้ำสำหรับพนักงานที่พบผลผิดปกติตามปัจจัยเสี่ยงเมื่อวันที่ 19 ธันวาคม 2566 ตรวจรายการพื้นฐานทั่วไป เช่น การตรวจสอบสุขภาพทั่วไปโดยแพทย์ การตรวจระดับไขมันคลอเรสเตอรอล การตรวจระดับไขมันชนิด Triglyceride การตรวจหา ระดับไขมันชนิด HDL การตรวจหาระดับไขมันชนิด LDL การตรวจหาระดับกรดยูริก (Uric Acid) ในเลือด การตรวจความสมบูรณ์ของเม็ดเลือด (CBC) การตรวจปัสสาวะ เอกซเรย์ปอดดิจิทัล (X-ray) การตรวจการทำงานของไต (BUN, Creatinine) การตรวจการทำงานของตับ (SGOT, SGPT) การตรวจการทำงานของตับ (ALKALINE Phosphatase) ตรวจปัสสาวะหาสารเสพติด (Methamphetamine) ตรวจหาเชื้อไวรัสตับอักเสบบี (HBsAg) ตรวจดูภูมิคุ้มกันโรคไวรัสตับอักเสบบี (HBsA) การตรวจคลื่นไฟฟ้าหัวใจ และตรวจสอบสุขภาพตามปัจจัยเสี่ยง เช่น เอกซเรย์ปอดดิจิทัล (X-ray) การตรวจความสมบูรณ์ของเม็ดเลือด (CBC) การตรวจการทำงานของไต (BUN, Creatinine) การตรวจการทำงานของตับ (ALKALINE Phosphatase, SGOT, SGPT) การตรวจคลื่นไฟฟ้าหัวใจ ตรวจสมรรถภาพการทำงานของปอดสมรรถภาพการได้ยิน สมรรถภาพการมองเห็นด้านอาชีวอนามัย ตรวจระดับสารเบนซีนในปัสสาวะ (Benzene) ในรูปของ (Phenol) ตรวจระดับสารปรอทในปัสสาวะ (Mercury) ตรวจระดับ

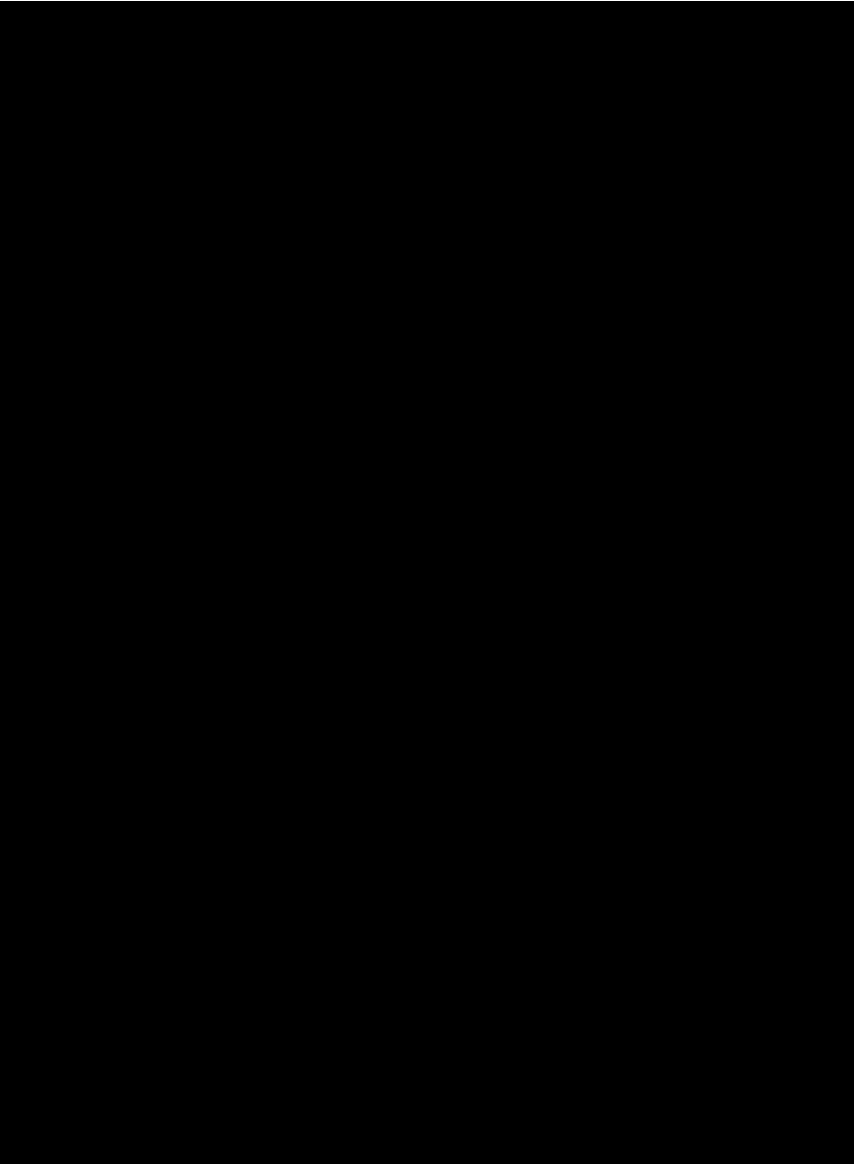
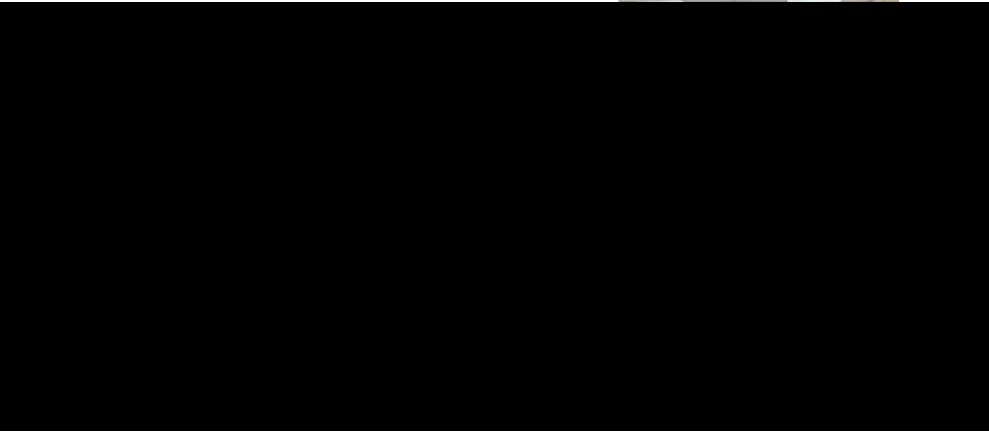

เอกสารแนบที่ 32

เอกสารผลการตรวจสอบสภาพพนักงาน ประจำปี 2564-2566



ผลการตรวจสุขภาพ ปี 2564 - ปี 2566

1. ตรวจสุขภาพทั่วไป

1.1 สภาพร่างกายทั่วไปโดยแพทย์ เป็นการชั่งน้ำหนัก วัดส่วนสูง ความดันและชีพจร ของพนักงาน โดยในปี พ.ศ. 2564 พบผลผิดปกติ 636 คน จาก 979 คน (ร้อยละ 64.96) ในปี พ.ศ 2565 พบผลผิดปกติ 504 คน จาก 964 คน (ร้อยละ 52.28) และในปี พ.ศ 2566 พบผลผิดปกติ 724 คน จาก 962 คน (ร้อยละ 75.26) ทั้งนี้เมื่อพิจารณาแนวโน้มจะพบว่ามีส่วนพนักงานที่มีผลผิดปกติเพิ่มขึ้นเล็กน้อย โดยส่วนใหญ่พนักงานที่มีผลผิดปกติจะมีค่าดัชนีมวลกาย BMI เกินเกณฑ์มาตรฐานกำหนด โดยแพทย์แนะนำให้ควรลดน้ำหนักและออกกำลังกายอย่างสม่ำเสมอ ทั้งนี้บริษัทจึงได้จัดกิจกรรมรณรงค์ ส่งเสริมให้พนักงานออกกำลังกาย อย่างน้อยครั้งละ 30 นาที ประมาณ 5 ครั้งต่อสัปดาห์ โดยการจัดให้มี ห้องฟิตเนส สนามกีฬาต่างๆเช่นสนามวอลเลย์บอล สนามฟุตบอล สนามตะกร้อ สนามเปตอง และจัดกิจกรรมวิ่งออกกำลังกายภายในบริษัทฯ เป็นประจำ นอกจากนี้ยังจัดให้มีกิจกรรม Healthy Challenge สร้างเสริมการดูแลสุขภาพให้กับพนักงานลดน้ำหนักให้มีค่า BMI อยู่ในเกณฑ์มาตรฐานและ ปรับพฤติกรรมการรับประทานอาหารควบคุมค่าคอเลสเตอรอล รวมทั้งจัดให้มีหลักสูตรอบรม เรื่อง การดูแลสุขภาพและการเฝ้าระวังโรคอันเนื่องมาจากการทำงานการป้องกันโรคติดต่อ และโรค NCDs ให้กับ พนักงานเป็นประจำทุกปี

1.2 เชื้อไวรัสตับอักเสบ บี โดยในปี พ.ศ. 2564 พบผลผิดปกติ 38 คน จาก 968 คน (ร้อยละ 3.98) ในปี พ.ศ. 2565 พบผลผิดปกติ 35 คน จาก 948 คน (ร้อยละ 3.69) และในปี 2566 พบผลผิดปกติ 33 คน จาก 955 คน (ร้อยละ 3.46) สำหรับพนักงานที่ตรวจพบเชื้อได้ให้คำแนะนำให้ออกกำลังกายแบบ เบาๆ อย่างสม่ำเสมอ ควรพักผ่อนนอนหลับให้พอเพียง พยายามไม่เครียด ทำจิตใจให้แจ่มใส งดการดื่ม เครื่องดื่มแอลกอฮอล์ รับประทานอาหารที่มีประโยชน์ และหลีกเลี่ยงอาหารไขมันสูง

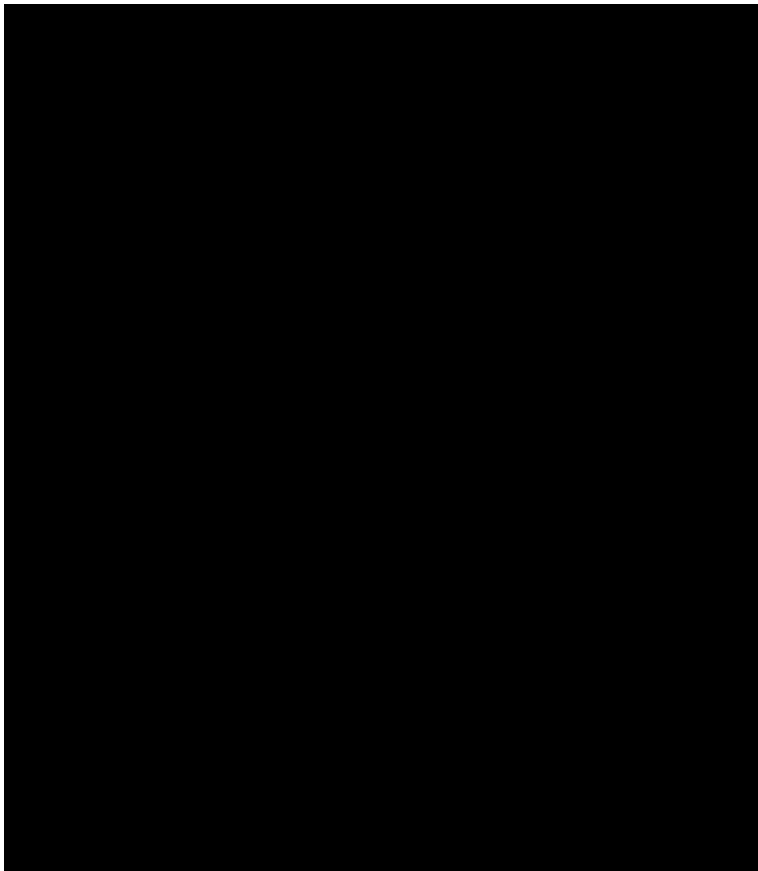

1.3 สารเสพติดกลุ่มแอมเฟตามีนและอนุพันธ์ โดยในปี พ.ศ.2564 พบผลผิดปกติ 2 คน จาก 979 คน (ร้อยละ 0.20) ในปี พ.ศ.2565 พบผลผิดปกติ 5 คน จาก 949 คน (ร้อยละ 0.53) และในปี 2566 พบผลผิดปกติ 1 คน จาก 956 คน (ร้อยละ 0.10) ทั้งนี้ทางโครงการมีการณรงค์และได้จัดทำโครงการจัดทำโครงการโรงงานสีขาวเพื่อส่งเสริมให้พนักงานลด ละ เลิก บุหรี่ สุรา และยาเสพติดอย่างต่อเนื่อง เมื่อพบพนักงานมีผลผิดปกติจะทำการตรวจสอบคัดแยกสาร หากเป็นผลผิดปกติที่มาจากยาเสพติดจริงจะนำส่งพนักงานเข้ารับการบำบัดจนหายเป็นปกติและให้โอกาสพนักงานกลับมาปฏิบัติงานที่โครงการตามปกติอีกครั้ง

2. ตรวจสอบสุขภาพตามปัจจัยเสี่ยง

2.1 เอ็กซเรย์ทรวงอก โดยในปี พ.ศ. 2564 พบผลผิดปกติ 3 คน จาก 274 คน (ร้อยละ 1.09) ในปี พ.ศ. 2565 พบผลผิดปกติ 3 คน จาก 219 คน (ร้อยละ 1.37) และในปี 2566 พบผลผิดปกติ 3 คน จาก 251 คน (ร้อยละ 1.20) ทั้งนี้เมื่อพิจารณาแนวโน้มจะพบว่ามีส่วนพนักงานที่มีผลผิดปกติมีจำนวนเพิ่มขึ้นจากปีที่ผ่านมา โดยแพทย์อาชีวเวชศาสตร์วินิจฉัยว่าพนักงานที่พบความผิดปกติเป็นลักษณะของรอยโรคเก่าที่ไม่เกี่ยวข้องับลักษณะงานหรือพื้นที่ปฏิบัติงานของพนักงาน ซึ่งหายแล้วจะไม่มีอันตรายต่อสุขภาพ รวมทั้งให้พนักงานกลุ่มดังกล่าวเข้าอบรมเฝ้าระวังดูแลสุขภาพอย่างต่อเนื่อง

2.2 คลื่นไฟฟ้าหัวใจ โดยในปี พ.ศ. 2564 พบผลผิดปกติ 5 คน จาก 97 คน (ร้อยละ 5.15) ในปี พ.ศ. 2565 พบผลผิดปกติ 7คน จาก 53 คน (ร้อยละ 13.21) และในปี 2566 พบผลผิดปกติ 9 คน จาก 102 คน (ร้อยละ 8.11) ทั้งนี้จากผลการวินิจฉัยของแพทย์อาชีวเวชศาสตร์แนะนำให้พนักงานปรับเปลี่ยนพฤติกรรมดูแลสุขภาพ ควบคุมการสูบบุหรี่ ลดหรือเลี่ยงเครื่องดื่มแอลกอฮอล์ และเครื่องดื่มที่มีกาแฟอื่นซึ่งอาจทำให้ หัวใจเต้นผิดปกติเมื่อได้รับสารคาเฟอีน เพราะมีส่วนประกอบของสารกระตุ้นที่ทำให้เกิดหัวใจเต้นผิดจังหวะ

2.3 ปัสสาวะแบบสุ่มบอร์น โดยในปี 2564-2566 ไม่พบผลผิดปกติปัสสาวะแบบสุ่มบอร์น

2.4 ความสมบูรณ์ของเม็ดเลือด ในปี พ.ศ. 2564 พบผลผิดปกติ 23 คน จาก 179 คน (ร้อยละ 12.84) ในปี พ.ศ. 2565 พบผลผิดปกติ 23 คน จาก 167 คน (ร้อยละ 13.77) และในปี 2566 พบผลผิดปกติ 22 คน จาก 140 คน (ร้อยละ 15.71) ทั้งนี้เมื่อพิจารณาแนวโน้มจะพบว่ามีส่วนพนักงานที่มีผลผิดปกติที่เพิ่มขึ้นจากปีที่ผ่านมา โดยแพทย์อาชีวเวชศาสตร์วินิจฉัยว่าพนักงานที่พบความผิดปกติอาจเกิดจากการขาดธาตุเหล็ก แพทย์แนะนำให้รับประทานอาหารที่มีธาตุเหล็ก พักผ่อนให้เพียงพอ

2.5 สมรรถภาพการมองเห็นด้านอาชีวอนามัย เป็นการตรวจสอบสมรรถภาพการมองเห็นในงานอาชีวอนามัยเป็นการตรวจเพื่อประเมินความสามารถของการมองเห็นในด้านต่างๆ ของคนทำงาน เช่น ความชัดเจนในการมองภาพ ลานสายตา หรือความสามารถในการจำแนกสี อาจส่งผลกระทบต่อประสิทธิภาพในการทำงานของคนทำงาน เป็นการตรวจเพื่อคัดกรองสมรรถภาพการมองเห็นเมื่อทำการตรวจคัดกรองพบความผิดปกติแล้ว จะส่งต่อคนทำงานผู้นั้นไปพบแพทย์อาชีวเวชศาสตร์เพื่อทำการตรวจวินิจฉัยยืนยัน รวมถึงทำการรักษาโรคหรือแก้ไขความผิดปกติ โดยพบว่าในปี พ.ศ. 2564 พบผลผิดปกติ 133 คน จาก 979 คน (ร้อยละ 13.58) ในปี พ.ศ. 2565 พบผลผิดปกติ 278 คน จาก 967 คน (ร้อยละ

28.75) และในปี พ.ศ. 2566 พบผลผิดปกติ 112 คน จาก 964 คน (ร้อยละ 10.95) ทั้งนี้โครงการมีการปรับปรุงสภาพแวดล้อมในเรื่องของแสงสว่างให้เหมาะสม กำจัดและลดแสงสะท้อนที่อาจทำให้เกิดอาการไม่สบายตา สำหรับผลการตรวจสอบสมรรถภาพการมองเห็นด้านอาชีวอนามัยในปี พ.ศ. 2564-2566 ที่ผ่านมา ความผิดปกติหลักที่ตรวจพบคือ พนักงานมีความผิดปกติของระยะใกล้ – ไกล การมองภาพ 3 มิติไม่ชัดเจน แพทย์ได้ให้คำแนะนำให้พนักงานที่มองระยะใกล้ ไกล การมองภาพ 3 มิติไม่ชัดเจน ควรสวมแว่นหรือเปลี่ยนแว่นให้เหมาะสมกับการใช้งานเพื่อให้การมองเห็นชัดเจนขึ้นพักสายตาเป็นระยะ รวมทั้งให้พนักงานกลุ่มดังกล่าวเข้ารับการอบรมเฝ้าระวังดูแลสุขภาพอย่างต่อเนื่อง

2.6 สมรรถภาพการได้ยิน ในปี พ.ศ 2564 พบผลผิดปกติ 97 คน จาก 979 คน (ร้อยละ 9.91) ในปี พ.ศ 2565 พบผลผิดปกติ 68 คน จาก 964 คน (ร้อยละ 7.05) ในปี พ.ศ 2566 พบผลผิดปกติ 112 คน จาก 964 คน (ร้อยละ 11.62) ทั้งนี้สำหรับพนักงานที่มีผลการตรวจสอบสมรรถภาพการได้ยินผิดปกติทางโครงการได้ดำเนินการตรวจสอบข้อมูลประวัติก่อนเข้าทำงานเปรียบเทียบกับผลการตรวจสุขภาพและเก็บรวบรวมข้อมูลประวัติการสัมผัสปัจจัยเสี่ยงย้อนหลัง ข้อมูลปัจจัยอื่นๆ และทางโครงการจะดำเนินการส่งพนักงานดังกล่าวเข้ารับการตรวจวินิจฉัยโดยแพทย์เฉพาะทางเช่น แพทย์ โรคหู คอ จมูก แพทย์อายุรกรรม เป็นต้น เพื่อวินิจฉัยอย่างละเอียดความผิดปกตินั้น รวมถึงพิจารณาแนวทางการควบคุมดูแล เช่น ย้ายงานหรือสับเปลี่ยนหมุนเวียนงาน หรือตามคำวินิจฉัยของแพทย์เฉพาะทางร่วมกับแพทย์อาชีวเวชศาสตร์ทางโครงการดำเนินการตามมาตรการอนุรักษ์การได้ยิน เพื่อดูแลสมรรถภาพการได้ยินของพนักงานที่มีผลผิดปกติและกลุ่มพนักงานที่ทำงานในพื้นที่ที่มีเสียงดังเกิน 85 เดซิเบลเอ ทั้งนี้แพทย์อาชีวเวชศาสตร์แนะนำให้พนักงานที่มีผลผิดปกติเฝ้าระวังและควรติดตามการได้ยินเป็นระยะ รวมถึงการหลีกเลี่ยงเสียงดัง และสวมใส่อุปกรณ์ป้องกันเสียงในกรณีที่ทำงานในพื้นที่เสียง รวมทั้งให้พนักงานกลุ่มดังกล่าวเข้ารับการอบรมเฝ้าระวังดูแลสุขภาพอย่างต่อเนื่อง

2.7 สมรรถภาพการทำงานของปอด โดยในปี 2564 มีเหตุจำเป็นขอเลื่อนการตรวจสุขภาพตามปัจจัยเสี่ยงการตรวจสอบสมรรถภาพการทำงานของปอด ออกไปชั่วคราวก่อนในช่วงวิกฤติการแพร่ระบาด COVID-19 อ้างถึงประกาศเรื่องข้อเสนอแนะเกี่ยวกับการยกเลิกการตรวจสอบสมรรถภาพปอดในช่วง COVID-19 สมาคมโรคจากการประกอบอาชีพและสิ่งแวดล้อมแห่งประเทศไทย อย่างไรก็ตามทางโครงการมีความมุ่งมั่นในการปฏิบัติตามมาตรการที่กำหนด แต่ด้วยติดปัญหาและอุปสรรคในช่วงสถานการณ์ COVID-19 จึงไม่สามารถดำเนินการได้ โดยในปี 2565 ทางโครงการได้กำหนดแผนการตรวจสอบสมรรถภาพปอดให้กับพนักงานในโครงการครบ 100% พบผลผิดปกติ 49 คน จาก 949 คน (ร้อยละ 5.16) และในปี 2566 พบผลผิดปกติ 16 คน จาก 897 คน (ร้อยละ 1.78) ในกลุ่มพนักงานที่พบความผิดปกติ โดยพบความผิดปกติต่ำกว่าเกณฑ์ปกติแบบจำกัดการขยายตัวของปอดแบบเล็กน้อย และเมื่อตรวจสอบพนักงานที่มีผลสมรรถภาพการทำงานของปอดผิดปกติร่วมกับการพิจารณาผลการตรวจ X-Ray ทรวงอกของพนักงานพบว่า มีผลการตรวจ X-Ray ทรวงอกเป็นปกติ โดยเบื้องต้นแพทย์อาชีวเวชศาสตร์แนะนำให้พนักงานที่มีผลผิดปกติแบบจำกัดการขยายตัวเล็กน้อยควรออกกำลังกายอย่างสม่ำเสมอ หากมีผลเอกซเรย์ผิดปกติ หรือ มีปัญหาระบบทางเดินหายใจ หายใจมีเสียงหวีด อย่างไรก็ตามทางโครงการได้ดำเนินการส่งพนักงานดังกล่าวเข้ารับการตรวจกับแพทย์อายุรกรรมเรื่องระบบทางเดินหายใจเพื่อวินิจฉัยอย่างละเอียดและหากความผิดปกติของสมรรถภาพการทำงานของระบบทางเดินหายใจเกิดจากปัจจัยเสี่ยงของโครงการ ทางโครงการจะดำเนินการส่ง

พนักงานเข้ารับการรักษานักงานจนกว่าจะหาย รวมทั้งให้พนักงานกลุ่มดังกล่าวเข้ารับการอบรมเฝ้าระวังดูแลสุขภาพอย่างต่อเนื่อง

2.8 สมรรถภาพการทำงานของไต โดยในปี พ.ศ. 2564 พบผลผิดปกติ 3 คน จาก 167 คน (ร้อยละ 1.79) ในปี พ.ศ. 2565 ไม่พบผลผิดปกติ ของพนักงานที่เข้ารับการตรวจ และในปี พ.ศ. 2566 พบผลผิดปกติ 13 คน จาก 129 คน (ร้อยละ 10.08) แพทย์แนะนำให้พนักงานควรควบคุมอาหารที่มีรสเค็ม เนื้อสัตว์ที่เป็นเนื้อแดง หรืออาหารที่มีปริมาณโปรตีนมาก

2.9 สมรรถภาพการทำงานของตับ โดยในปี พ.ศ. 2564 พบผลผิดปกติ 18 คน จาก 101 คน (ร้อยละ 17.82) ในปี พ.ศ. 2565 พบผลผิดปกติ 6 คน จาก 99 คน (ร้อยละ 6.06) และในปี พ.ศ 2566 พบผลผิดปกติ 3 คน จาก 120 คน (ร้อยละ 2.50) ซึ่งทางโครงการจะส่งพนักงานตรวจสอบสมรรถภาพการทำงานของทางเดินอาหารและตับผิดปกติกับแพทย์อายุรกรรมเรื่องทางเดินอาหารและตับเพื่อวินิจฉัยอย่างละเอียดและหากความผิดปกติของสมรรถภาพการทำงานของไตเกิดจากปัจจัยเสี่ยงของโครงการทางโครงการจะดำเนินการส่งพนักงานเข้ารับการรักษานักงานจนกว่าจะหาย ทั้งนี้แพทย์อาชีวเวชศาสตร์วินิจฉัยเบื้องต้นแนะนำให้พนักงานหลีกเลี่ยงเครื่องดื่มแอลกอฮอล์ อาหารที่มีไขมันสูงและยาที่ไม่จำเป็นพักผ่อนให้เพียงพอ ออกกำลังกายอย่างสม่ำเสมอ รวมทั้งให้พนักงานกลุ่มดังกล่าวเข้ารับการอบรมเฝ้าระวังดูแลสุขภาพอย่างต่อเนื่อง

เอกสารแนบที่ 33
เอกสารการอบรมเกี่ยวกับสุขอนามัยและการป้องกันโรค
ประจำปี 2566

หัวข้อนำเสนอ



- กฎหมายที่เกี่ยวข้อง
- กราบสิทธิของลูกจ้างตามพระราชบัญญัติควบคุมโรคจากการประกอบอาชีพและโรคจากสิ่งแวดล้อม พ.ศ. 2562
- ปัจจัยเสี่ยงหรือพฤติกรรมเสี่ยงทางสุขภาพที่ก่อให้เกิดโรคจากการประกอบอาชีพ
- วิธีการป้องกันตนเองจากโรคจากการประกอบอาชีพ
- อาการสำคัญหรืออาการแสดงของโรคจากการประกอบอาชีพ
- มาตรการในการเฝ้าระวัง การป้องกัน และการควบคุมโรคจากการประกอบอาชีพ รวมถึงการบริการอาชีวเวชกรรมที่เกี่ยวข้องซึ่งสถานประกอบกิจการจัดให้กับลูกจ้าง
- ข้อมูลเกี่ยวกับการสวมอุปกรณ์คุ้มครองความปลอดภัยส่วนบุคคล

โรคจากการประกอบอาชีพและสิ่งแวดล้อม



กฎหมายที่เกี่ยวข้อง



วัตถุประสงค์



ดำเนินการให้ความรู้และอบรมด้านโรคจากการประกอบอาชีพและสิ่งแวดล้อมแก่พนักงาน โดยแจ้งข้อมูลที่เกี่ยวข้องกับการเฝ้าระวัง การป้องกัน และการควบคุมโรคจากการประกอบอาชีพ
ให้พนักงานทราบ



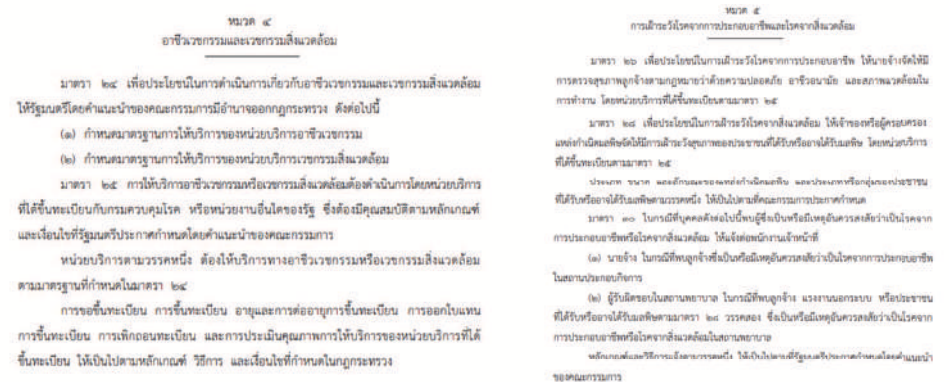

[illegible]

กฎหมายที่เกี่ยวข้อง



ประกาศกรมสวัสดิการและคุ้มครองแรงงาน

เรื่อง กำหนดงานที่ลูกจ้างทำเกี่ยวกับสารเคมีอันตรายที่นายจ้างต้องจัดให้มีการตรวจสุขภาพของลูกจ้าง

ประกาศกรมสวัสดิการและคุ้มครองแรงงาน

เรื่อง กำหนดงานที่ลูกจ้างทำเกี่ยวกับสารเคมีอันตรายที่นายจ้างต้องจัดให้มีการตรวจสุขภาพของลูกจ้าง

โดยที่กฎกระทรวงกำหนดมาตรฐานการตรวจสุขภาพลูกจ้างซึ่งทำงานเกี่ยวกับปัจจัยเสี่ยง พ.ศ. ๒๕๖๓ กำหนดให้นายจ้างจัดให้มีการตรวจสุขภาพลูกจ้างซึ่งทำงานเกี่ยวกับปัจจัยเสี่ยงในงานที่ลูกจ้างทำเกี่ยวกับสารเคมีอันตรายตามที่อธิบดีประกาศกำหนด

อาศัยอำนาจตามความในข้อ ๒ วรรคสอง (๑) แห่งกฎกระทรวงกำหนดมาตรฐานการตรวจสุขภาพลูกจ้างซึ่งทำงานเกี่ยวกับปัจจัยเสี่ยง พ.ศ. ๒๕๖๓ อธิบดีกรมสวัสดิการและคุ้มครองแรงงานจึงออกประกาศไว้ ดังต่อไปนี้

ข้อ ๑ ประกาศนี้ให้ใช้บังคับตั้งแต่วันถัดจากวันประกาศในราชกิจจานุเบกษาเป็นต้นไป

ข้อ ๒ กำหนดให้นายจ้างจัดให้มีการตรวจสุขภาพของลูกจ้างซึ่งทำงานเกี่ยวกับปัจจัยเสี่ยงในกลุ่มสารเคมีอันตราย ดังต่อไปนี้

(๑) สารเคมีอันตรายในกลุ่มสารทำละลายอินทรีย์ ได้แก่

- (ก) กลีเซอรอล (glycol)
- (ข) กลูตารัลดีไฮด์ (glutaraldehyde)
- (ค) คลอโรฟอร์ม (chloroform)
- (ง) คีโตน และ เมทิล เอทิล คีโตน (ketone and methyl ethyl ketone)
- (จ) แนฟธา (naphthalene)
- (ฉ) เบนซีน และเกลือของสารเบนซีน (benzidine and benzidine salts)
- (ช) เบนซีน และสารอนุพันธ์ของเบนซีน (benzene and benzene derivatives)
- เช่น ไซลีน (xylene) โทลูอีน (toluene) สไตรีน (styrene)
- (ซ) เบนโซควิโนน (benzoquinone)
- (ฌ) บิส (คลอโรเมทิล) อีเทอร์ (bis (chloromethyl) ether)
- (ฎ) บีต้า - นาฟทิลามีน (beta - naphthylamine)
- (ฏ) โพรเพน (propane)
- (ฏ) ฟอร์มัลดีไฮด์ (formaldehyde)

(๕) ฟีนอล (phenol)

- (พ) เมทานอล (methanol)
- (ผ) เมทิลีน คลอไรด์ (methylene chloride)
- (ม) เมทิล ไอโซไซยาเนต (methyl isocyanate)
- (ด) ไตรคลอโร เอทิลีน (trichloro ethylene)
- (ต) อะครีโลไนไตรล์ (acrylonitrile)
- (ถ) อะซีโตน (acetone)
- (ท) อะซีโตนไนไตรล์ (acetonitrile)
- (ธ) อีเทอร์ (ether)
- (น) เอทิล อะซิเตต (ethyl acetate)
- (บ) ไดคลอไรด์ (ethylene dichloride)
- (ป) ไอโซโพรพิล แอลกอฮอล์ (isopropyl alcohol)
- (ผ) เฮกเซน และสารอนุพันธ์ของเฮกเซน (hexane and hexane derivatives)
- เช่น ไซโคลเฮกซาโนน (cyclohexanone)
- (ด) ไฮโดรควิโนน (hydroquinone)

กฎหมายที่เกี่ยวข้อง



กฎกระทรวง

กำหนดมาตรฐานการตรวจสุขภาพลูกจ้างซึ่งทำงานเกี่ยวกับปัจจัยเสี่ยง พ.ศ. 2563

ข้อ ๖ให้นายจ้างจัดให้มีสมุดสุขภาพประจำตัวของลูกจ้างซึ่งทำงานเกี่ยวกับปัจจัยเสี่ยงตามแบบที่อธิบดีประกาศกำหนด และให้นายจ้างบันทึกผลการตรวจสุขภาพลูกจ้างในสมุดสุขภาพประจำตัวของลูกจ้างตามผลการตรวจของแพทย์ทุกครั้งที่มีการตรวจสุขภาพ

สมุดสุขภาพตามวรรคหนึ่ง นายจ้างจะจัดทำในรูปข้อมูลอิเล็กทรอนิกส์ก็ได้

ข้อ ๗ให้นายจ้างเก็บบันทึกผลการตรวจสุขภาพลูกจ้างซึ่งทำงานเกี่ยวกับปัจจัยเสี่ยงตามข้อ ๕ รวมทั้งข้อมูลสุขภาพอื่นที่เกี่ยวข้อง เพื่อให้พนักงานตรวจความปลอดภัยตรวจสอบได้ตลอดเวลา โดยให้เก็บไว้ ณ สถานประกอบกิจการของนายจ้างไม่น้อยกว่าสองปีนับแต่วันสิ้นสุดของการจ้างแต่ละราย เว้นแต่ผลการตรวจสุขภาพลูกจ้างซึ่งทำงานเกี่ยวกับปัจจัยเสี่ยงที่อาจทำให้เกิดโรคมะเร็งจากการทำงานตามประกาศกระทรวงแรงงานว่าด้วยการกำหนดชนิดของโรคที่เกิดขึ้นตามลักษณะหรือสภาพของงานหรือเนื่องจากการทำงานให้เก็บไว้ไม่น้อยกว่าสิบปีนับแต่วันสิ้นสุดของการจ้างแต่ละราย

ข้อ ๘ให้นายจ้างแจ้งผลการตรวจสุขภาพให้แก่ลูกจ้างซึ่งทำงานเกี่ยวกับปัจจัยเสี่ยงทราบภายในระยะเวลา ดังต่อไปนี้

- (๑) กรณีผลการตรวจสุขภาพปกติ ให้แจ้งแก่ลูกจ้างผู้นั้นภายในสามวันนับแต่วันที่ได้รับผลการตรวจ
- (๒) กรณีผลการตรวจสุขภาพปกติ ให้แจ้งแก่ลูกจ้างผู้นั้นภายในเจ็ดวันนับแต่วันที่ได้รับผลการตรวจ

กฎหมายที่เกี่ยวข้อง



ประกาศกรมสวัสดิการและคุ้มครองแรงงาน

เรื่อง กำหนดงานที่ลูกจ้างทำเกี่ยวกับสารเคมีอันตรายที่นายจ้างต้องจัดให้มีการตรวจสุขภาพของลูกจ้าง

กฎกระทรวง

กำหนดมาตรฐานการตรวจสุขภาพลูกจ้างซึ่งทำงานเกี่ยวกับปัจจัยเสี่ยง พ.ศ. 2563

ข้อ ๙ ในกรณีที่มีผลการตรวจสุขภาพลูกจ้างซึ่งทำงานเกี่ยวกับปัจจัยเสี่ยงผิดปกติ หรือลูกจ้างนั้นมีอาการหรือเจ็บป่วยเนื่องจากการทำงานให้นายจ้างจัดให้ลูกจ้างดังกล่าวได้รับการรักษาพยาบาลที่และให้ตรวจอนามัยตามหลักเกณฑ์ที่อธิบดีกำหนด

ให้นายจ้างส่งผลการตรวจสุขภาพลูกจ้างที่ผิดปกติหรือมีอาการเจ็บป่วยเนื่องจากการทำงาน การให้การรักษายา และการป้องกันเพื่อลดอันตรายจากความผิดปกติ ตามแบบ และวิธีการที่อธิบดีประกาศกำหนดภายในสามวันนับแต่วันที่ได้รับผลการผิดปกติหรือการเจ็บป่วยของลูกจ้าง

ข้อ ๑๐ ในกรณีลูกจ้างซึ่งทำงานเกี่ยวกับปัจจัยเสี่ยงได้มีหลักฐานทางการแพทย์จากสถานพยาบาลของราชการหรือหน่วยงานของรัฐจัดขึ้น และยังไม่อาจทำงานในหน้าที่เดิมได้ให้นายจ้างเปลี่ยนงานให้ลูกจ้างผู้นั้นตามที่เห็นสมควร ทั้งนี้ ต้องคำนึงถึงสุขภาพและความปลอดภัยของลูกจ้างเป็นหลัก

ข้อ ๑๑ให้นายจ้างมอบสมุดสุขภาพประจำตัวให้แก่ลูกจ้างซึ่งทำงานเกี่ยวกับปัจจัยเสี่ยงเมื่อสิ้นสุดการจ้าง

ข้อ ๑๒ การดำเนินการของนายจ้างตามกฎกระทรวงกำหนดหลักเกณฑ์และวิธีการตรวจสุขภาพของลูกจ้างและแจ้งผลการตรวจแก่พนักงานตรวจแรงงาน พ.ศ. ๒๕๖๓ อยู่ก่อนวันที่กฎกระทรวงนี้ใช้บังคับ ให้ถือว่าเป็นการดำเนินการตามกฎกระทรวงนี้ และการดำเนินการต่อไปให้เป็นไปตามกฎกระทรวงนี้

ข้อ ๑๓ ในสามปีนับแต่วันที่กฎกระทรวงนี้ใช้บังคับ ให้ถือว่าแพทย์แผนปัจจุบันซึ่งมีคุณสมบัติการอบรมด้านเวชศาสตร์ด้านการอบรมด้านเวชศาสตร์ตามหลักเกณฑ์กระทรวงสาธารณสุขรับรองตามกฎกระทรวงกำหนดหลักเกณฑ์และวิธีการตรวจสุขภาพของลูกจ้างและแจ้งผลการตรวจแก่พนักงานตรวจแรงงาน พ.ศ. ๒๕๖๓ เป็นแพทย์ที่สามารถตรวจสุขภาพของลูกจ้างซึ่งทำงานเกี่ยวกับปัจจัยเสี่ยงตามกฎหมายกระทรวงนี้

กฎหมายที่เกี่ยวข้อง



ประกาศกรมสวัสดิการและคุ้มครองแรงงาน
เรื่อง กำหนดงานที่ลูกจ้างทำเกี่ยวกับสารเคมีอันตรายที่นายจ้างต้องจัดให้มีการตรวจสุขภาพของลูกจ้าง

(๔) สารเคมีอันตรายในกลุ่มกรด ได้แก่

- (ก) กรดซัลฟูริก (sulphuric acids)
- (ข) กรดแร่ (mineral acids)
- (ค) กรดไนตริก (nitric acids)

(๕) สารเคมีอันตรายในกลุ่มสารกำจัดศัตรูพืช (pesticides) ได้แก่

- (ก) สารกำจัดแมลงกลุ่มออร์กาโนฟอสเฟต (organophosphates)
- (ข) สารกำจัดแมลงกลุ่มคาร์บาเมต (carbamate)

(๖) สารเคมีอันตรายในกลุ่มอื่นๆ ได้แก่

- (ก) คาร์บอนไดซัลไฟด์ (carbon disulfide)
- (ข) ซิลิกา (silica)
- (ค) ถ่านหิน และไอควันถ่านหิน (coal)
- (ง) น้ำมันแร่ (mineral oils)
- (จ) น้ำมันดิน (coal-tar pitches)
- (ฉ) น้ำมันถ่านหิน (shale oils)
- (ช) ฟอสฟอรัส หรือสารประกอบของฟอสฟอรัส (phosphorus or phosphorus compounds)
- (ช) โยแก้ว (glass fiber)
- (ฉ) สารกลุ่มไดออกซิน (dioxin)
- (ญ) แอสเบสตอส (ใยหิน) (asbestos)

กฎหมายที่เกี่ยวข้อง



ประกาศกรมสวัสดิการและคุ้มครองแรงงาน
เรื่อง กำหนดงานที่ลูกจ้างทำเกี่ยวกับสารเคมีอันตรายที่นายจ้างต้องจัดให้มีการตรวจสุขภาพของลูกจ้าง

(๒) สารเคมีอันตรายในกลุ่มก๊าซ ได้แก่

- (ก) คลอรีน หรือสารประกอบของคลอรีน (chlorine or chlorine compounds)
- (ข) คาร์บอนมอนอกไซด์ (carbon monoxide)
- (ค) ซัลเฟอร์ไดออกไซด์ (sulfur dioxide)
- (ง) ฟอสจีน (phosgene)
- (จ) ฟลูออรีน หรือสารประกอบของฟลูออรีน (fluorine or fluorine compounds)
- (ฉ) ไวนิลคลอไรด์ (vinyl chloride)
- (ช) ออกไซด์ของไนโตรเจน (oxides of nitrogen)
- (ช) เอทิลีน ออกไซด์ (ethylene oxide)
- (ฉ) แอมโมเนีย (ammonia)
- (ญ) ไฮโดรเจนซัลไฟด์ (hydrogen sulfide)
- (ฎ) ไฮโดรเจนไซยาไนด์ หรือสารประกอบของไฮโดรเจนไซยาไนด์ (hydrogen cyanide or hydrogen cyanide compounds)

นิยามและความหมาย



โรคจากการประกอบอาชีพ” หมายความว่า
โรคหรือการผิดปกติที่เกิดขึ้นจาก
หรือเป็นผลเนื่องมาจากการทำงาน
หรือการประกอบอาชีพ



โรคจากสิ่งแวดล้อม” หมายความว่า โรค
หรือการผิดปกติที่เกิดขึ้นจากหรือเป็นผล
เนื่องมาจากมลพิษ

กฎหมายที่เกี่ยวข้อง



ประกาศกรมสวัสดิการและคุ้มครองแรงงาน
เรื่อง กำหนดงานที่ลูกจ้างทำเกี่ยวกับสารเคมีอันตรายที่นายจ้างต้องจัดให้มีการตรวจสุขภาพของลูกจ้าง

(๓) สารเคมีอันตรายในกลุ่มฝุ่นหรือฟุ้งหรือผงโลหะ ได้แก่
(ก) แคดเมียม หรือสารประกอบของแคดเมียม (cadmium or cadmium compounds)

- (ข) โคบอลต์ หรือสารประกอบของโคบอลต์ (cobalt or cobalt compounds)
- (ค) โครเมียม หรือสารประกอบของโครเมียม (chromium or chromium compounds)
- (ง) เงิน (silver)
- (จ) ซีลีเนียม หรือสารประกอบของซีลีเนียม (selenium or selenium compounds)
- (ฉ) ดีบุก หรือสารประกอบของดีบุก (tin or tin compounds)
- (ช) ตะกั่ว หรือสารประกอบของตะกั่ว (lead or lead compounds)
- (ช) ทองแดง หรือสารประกอบของทองแดง (copper or copper compounds)
- (ฉ) ทาลเลียม หรือสารประกอบของทาลเลียม (thallium or thallium compounds)
- (ญ) นิกเกิล หรือสารประกอบของนิกเกิล (nickel or nickel compounds)

- (ฎ) เบริลเลียม หรือสารประกอบของเบริลเลียม (beryllium or beryllium compounds)
- (ฏ)ปรอท หรือสารประกอบของปรอท (mercury or mercury compounds)
- (ฐ) พลวง หรือสารประกอบของพลวง (antimony or antimony compounds)
- (ฑ) แมงกานีส หรือสารประกอบของแมงกานีส (manganese or manganese compounds)
- (ฒ) วาเนเดียม หรือสารประกอบของวาเนเดียม (vanadium or vanadium compounds)
- (ณ) สังกะสี หรือสารประกอบของสังกะสี (zinc or zinc compounds)
- (ด) สารหนู หรือสารประกอบของสารหนู (arsenic or arsenic compounds)
- (ค) เหล็ก (iron)
- (ก) อะลูมิเนียม หรือสารประกอบของอะลูมิเนียม (aluminium or aluminium compounds)
- (ท) ออสเมียม หรือสารประกอบของออสเมียม (osmium or osmium compounds)

ปัจจัยเสี่ยงหรือพฤติกรรมเสี่ยง
ทางสุขภาพที่ก่อให้เกิดโรคจากการประกอบอาชีพ



ปัจจัยที่เกี่ยวข้องกับตัวเหตุของโรค



ปัจจัยเสี่ยงหรือพฤติกรรมเสี่ยง
ทางสุขภาพที่ก่อให้เกิดโรคจากการประกอบอาชีพ



ปัจจัยเสี่ยงหรือพฤติกรรมเสี่ยง
ทางสุขภาพที่ก่อให้เกิดโรคจากการประกอบอาชีพ



พื้นที่หรือบริเวณที่มีปัจจัยเสี่ยงต่อสุขภาพของบริษัฯ

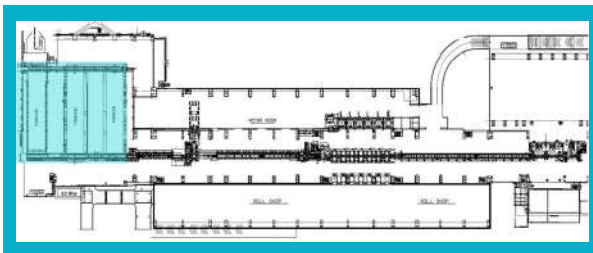

1.พื้นที่ Reheating Furnace (เตาเผา)

สารเคมี

ความร้อน

ปัจจัยเสี่ยงหรือพฤติกรรมเสี่ยง
ทางสุขภาพที่ก่อให้เกิดโรคจากการประกอบอาชีพ



ปัจจัยที่ทำให้เกิดโรคจากการประกอบอาชีพ
3 ประการ



2. ปัจจัยที่เกี่ยวข้องกับตัวผู้ประกอบอาชีพ



1. ปัจจัยที่เกี่ยวข้องกับตัวเหตุของโรค



3. ปัจจัยที่เกี่ยวข้องกับสังคม เศรษฐกิจและสิ่งแวดล้อมอื่นๆ

ปัจจัยเสียงหรือพฤติกรรมเสียง
ทางสุขภาพที่ก่อให้เกิดโรคจากการประกอบอาชีพ



พื้นที่หรือบริเวณที่มีปัจจัยเสียงต่อสุขภาพของบริษัทฯ

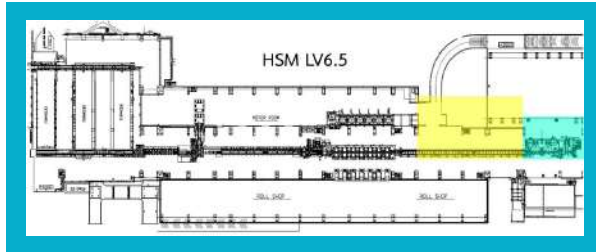

6. พื้นที่ Laminar flow
7. พื้นที่ Down coiler , SKM #1
(เครื่องนิวและโรงปรับผิวเรียบ)

เสียงดัง

ความร้อน

ปัจจัยเสียงหรือพฤติกรรมเสียง
ทางสุขภาพที่ก่อให้เกิดโรคจากการประกอบอาชีพ



พื้นที่หรือบริเวณที่มีปัจจัยเสียงต่อสุขภาพของบริษัทฯ

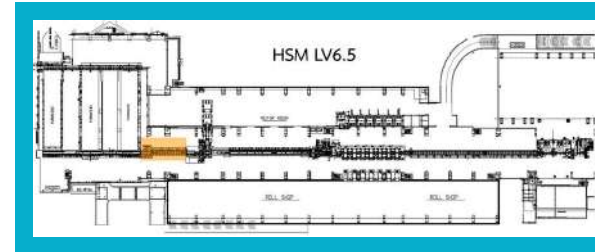

2. พื้นที่ Furnace Descaling box
(เครื่องชำระล้างสนิมเหล็ก)

สารเคมี

ความร้อน

ปัจจัยเสียงหรือพฤติกรรมเสียง
ทางสุขภาพที่ก่อให้เกิดโรคจากการประกอบอาชีพ



พื้นที่หรือบริเวณที่มีปัจจัยเสียงต่อสุขภาพของบริษัทฯ



9. พื้นที่ RSH 1 (ต้น line)

สารเคมี

9. พื้นที่ RSH 2 (กลางและท้าย line)

สารเคมี

เสียงดัง

ความร้อน

9. พื้นที่ RSH 2 (กลางและท้าย line)

สารเคมี

ปัจจัยเสียงหรือพฤติกรรมเสียง
ทางสุขภาพที่ก่อให้เกิดโรคจากการประกอบอาชีพ



พื้นที่หรือบริเวณที่มีปัจจัยเสียงต่อสุขภาพของบริษัทฯ

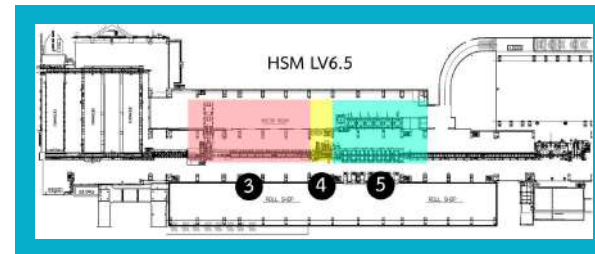

3. พื้นที่ Roughing mill
& Vertical edger (เครื่องรีดหยาบ)
4. พื้นที่ Coilbox , Edge Induction Heater
Crop shear (เครื่องนิวพัน)

เสียงดัง

ความร้อน

5. พื้นที่ Finishing mill (เครื่องรีดละเอียด)

เสียงดัง

ความร้อน

รังสี



แผนผังแสดงระดับเสียง Noise Contour Map

ของบริษัท สหวิริยาสตีลอินดัสตรี จำกัด (มหาชน) ณ พื้นที่ Hot Strip Mill Level 00 SKIN PASS Mill 1

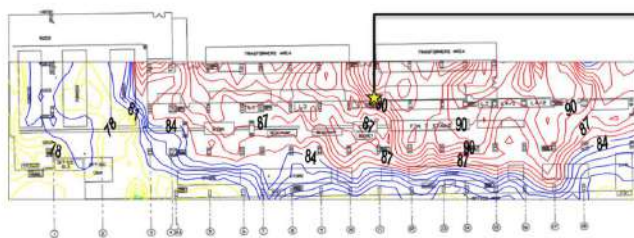

บริเวณ Power unit H3

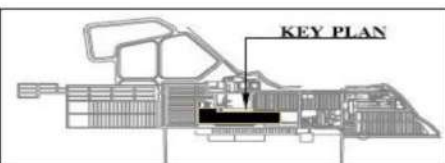

ข้อมูล ณ วันที่ 17-21 ตุลาคม 2565



สัญลักษณ์ ★ ระดับเสียงสูงสุด 95.1 dB(A) ต้องสวมใส่อุปกรณ์ป้องกันการได้ยิน และ ทำงานไม่เกินวันละ 8 ชั่วโมง

ระดับความดังเสียง

< 70 dB(A)

≥ 70 dB(A)

≥ 75 dB(A)

≥ 80 dB(A) ควรสวมอุปกรณ์ป้องกันการได้ยิน

≥ 85 dB(A) ต้องสวมใส่อุปกรณ์ป้องกันการได้ยิน และ ทำงานไม่เกินวันละ 8 ชั่วโมง

≥ 90 dB(A) ต้องสวมใส่อุปกรณ์ป้องกันการได้ยิน และ ทำงานไม่เกินวันละ 8 ชั่วโมง



แผนผังแสดงระดับเสียง Noise Contour Map

ของบริษัท สหวิริยาสตีลอินดัสตรี จำกัด (มหาชน) ณ พื้นที่ Hot Strip Mill Level 6.5 SKIN PASS Mill 1

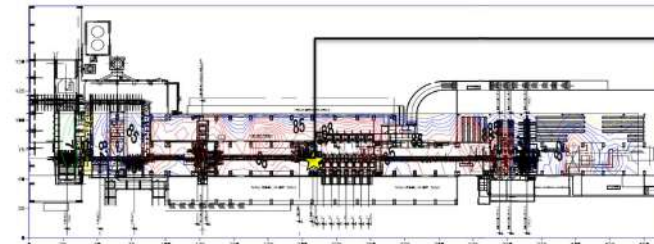

บริเวณเครื่อง Finishing Mill

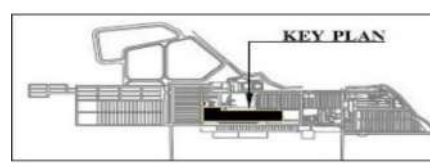

ข้อมูล ณ วันที่ 17-21 ตุลาคม 2565



สัญลักษณ์ ★ ระดับเสียงสูงสุด 96.3 dB(A) ต้องสวมใส่อุปกรณ์ป้องกันการได้ยิน และ ทำงานไม่เกินวันละ 8 ชั่วโมง

ระดับความดังเสียง

< 70 dB(A)

≥ 70 dB(A)

≥ 75 dB(A)

≥ 80 dB(A) ควรสวมอุปกรณ์ป้องกันการได้ยิน

≥ 85 dB(A) ต้องสวมใส่อุปกรณ์ป้องกันการได้ยิน และ ทำงานไม่เกินวันละ 8 ชั่วโมง

≥ 90 dB(A) ต้องสวมใส่อุปกรณ์ป้องกันการได้ยิน และ ทำงานไม่เกินวันละ 8 ชั่วโมง



แผนผังแสดงระดับเสียง Noise Contour Map

ของบริษัท สหวิริยาสตีลอินดัสตรี จำกัด (มหาชน) ณ พื้นที่ SHEARING M/C ข้างห้อง LAB

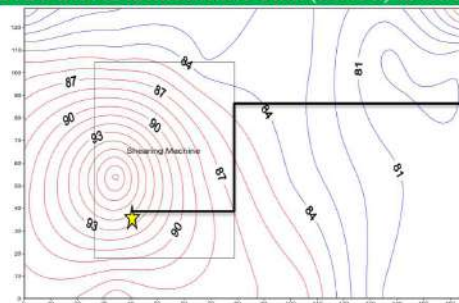

เครื่องตัดแผ่นเหล็ก

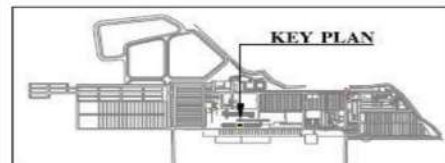

ข้อมูล ณ วันที่ 17-21 ตุลาคม 2565



สัญลักษณ์ ★ ระดับเสียงสูงสุด 98.5 dB(A) ต้องสวมใส่อุปกรณ์ป้องกันการได้ยิน และ ทำงานไม่เกินวันละ 8 ชั่วโมง

ระดับความดังเสียง

< 70 dB(A)

≥ 70 dB(A)

≥ 75 dB(A)

≥ 80 dB(A) ควรสวมอุปกรณ์ป้องกันการได้ยิน

≥ 85 dB(A) ต้องสวมใส่อุปกรณ์ป้องกันการได้ยิน และ ทำงานไม่เกินวันละ 8 ชั่วโมง

≥ 90 dB(A) ต้องสวมใส่อุปกรณ์ป้องกันการได้ยิน และ ทำงานไม่เกินวันละ 8 ชั่วโมง

ปัจจัยเสียงหรือพฤติกรรมเสียง

ทางสุขภาพที่ก่อให้เกิดโรคจากการประกอบอาชีพ



พื้นที่หรือบริเวณที่มีปัจจัยเสียงต่อสุขภาพของบริษัทฯ

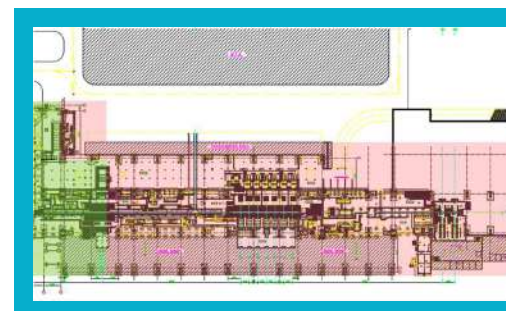

8. พื้นที่ HSM LV00 2

เสียงดัง

ปัจจัยเสียงหรือพฤติกรรมเสียง
ทางสุขภาพที่ก่อให้เกิดโรคจากการประกอบอาชีพ



พื้นที่หรือบริเวณที่มีปัจจัยเสียงต่อสุขภาพของบริษัทฯ

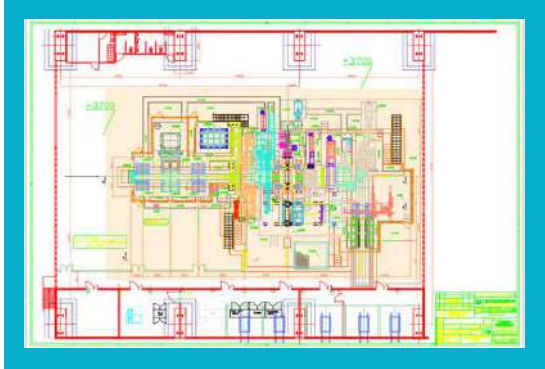

13. SKM #3 (โรงปรับผิวเรียบ 2)

เสียงดัง

ปัจจัยเสียงหรือพฤติกรรมเสียง
ทางสุขภาพที่ก่อให้เกิดโรคจากการประกอบอาชีพ



พื้นที่หรือบริเวณที่มีปัจจัยเสียงต่อสุขภาพของบริษัทฯ

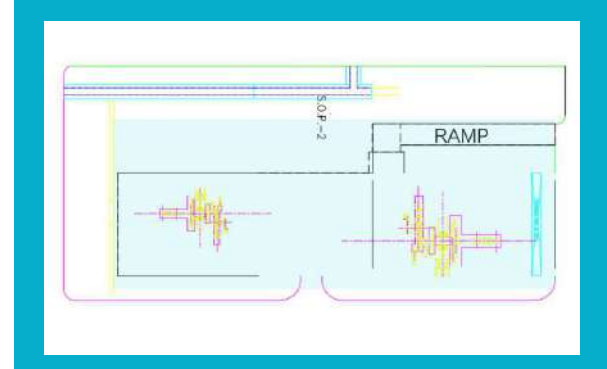

12. SKM #2 (โรงปรับผิวเรียบ 2)

เสียงดัง



แผนผังแสดงระดับเสียง Noise Contour Map
ของบริษัท สหวิริยาสตีลอินดัสตรี จำกัด (มหาชน) ณ พื้นที่ SKIN PASS Mill 3

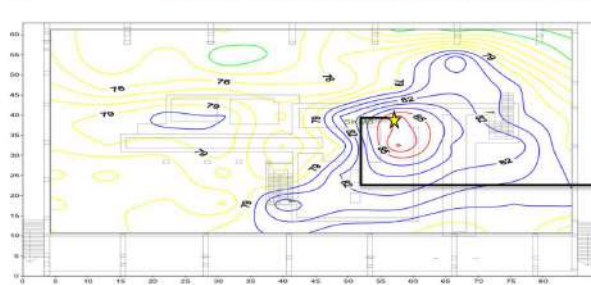

หน้า Entry
บริเวณชุด Motor payoff ด้าน OP

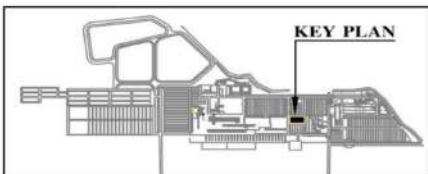

สัญลักษณ์ ★ ระดับเสียงสูงสุด 87.2 dB(A) ต้องสวมใส่อุปกรณ์ป้องกันการได้ยิน และ ทำงานไม่เกินวันละ 8 ชั่วโมง

ระดับความดังเสียง

| | |
|------------|--|
| < 70 dB(A) | ≥ 80 dB(A) ควรสวมอุปกรณ์ป้องกันการได้ยิน |
| ≥ 70 dB(A) | ≥ 85 dB(A) ต้องสวมใส่อุปกรณ์ป้องกันการได้ยิน และ ทำงานไม่เกินวันละ 8 ชั่วโมง |
| ≥ 75 dB(A) | |

ข้อมูล ณ วันที่ 17-21 ตุลาคม 2565



แผนผังแสดงระดับเสียง Noise Contour Map
ของบริษัท สหวิริยาสตีลอินดัสตรี จำกัด (มหาชน) ณ พื้นที่ SKIN PASS Mill 2

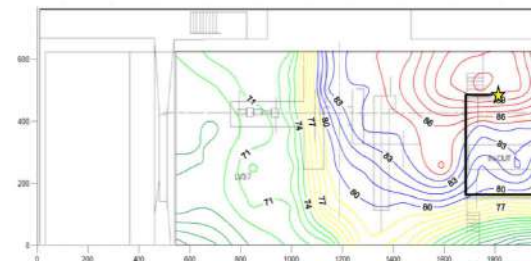

หน้า Entry
บริเวณชุด Motor payoff ด้าน OP

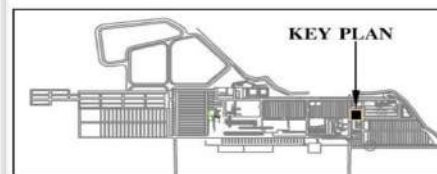

สัญลักษณ์ ★ ระดับเสียงสูงสุด 91.3 dB(A) ต้องสวมใส่อุปกรณ์ป้องกันการได้ยิน และ ทำงานไม่เกินวันละ 8 ชั่วโมง

ระดับความดังเสียง

| | |
|------------|--|
| < 70 dB(A) | ≥ 80 dB(A) ควรสวมอุปกรณ์ป้องกันการได้ยิน |
| ≥ 70 dB(A) | ≥ 85 dB(A) ต้องสวมใส่อุปกรณ์ป้องกันการได้ยิน และ ทำงานไม่เกินวันละ 8 ชั่วโมง |
| ≥ 75 dB(A) | |

ข้อมูล ณ วันที่ 17-21 ตุลาคม 2565

ปัจจัยเสียงหรือพฤติกรรมเสียง
ทางสุขภาพที่ก่อให้เกิดโรคจากการประกอบอาชีพ



พื้นที่หรือบริเวณที่มีปัจจัยเสียงต่อสุขภาพของบริษัทฯ

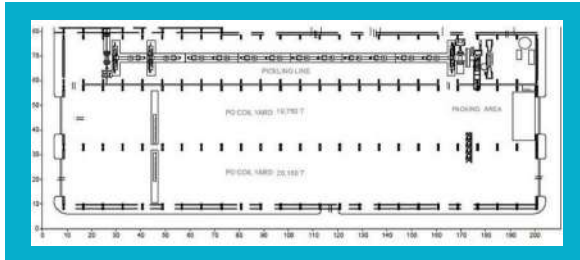

15. Picking,OilingLine

สารเคมี

เสียงดัง

ปัจจัยเสียงหรือพฤติกรรมเสียง
ทางสุขภาพที่ก่อให้เกิดโรคจากการประกอบอาชีพ



พื้นที่หรือบริเวณที่มีปัจจัยเสียงต่อสุขภาพของบริษัทฯ

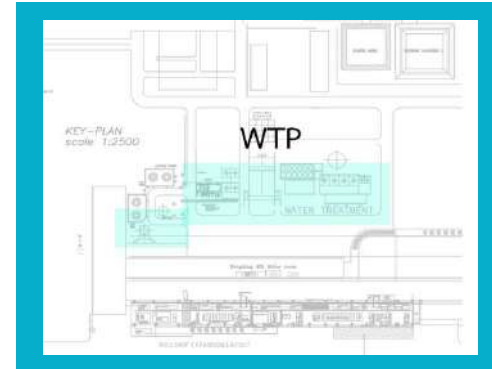

14. WTP (โรงบำบัดน้ำ)

สารเคมี

เสียงดัง



แผนผังแสดงระดับเสียง Noise Contour Map
ของบริษัท สหวิริยาสติอินดัสตรี จำกัด (มหาชน) ณ พื้นที่ PICKLING & OILING LINE

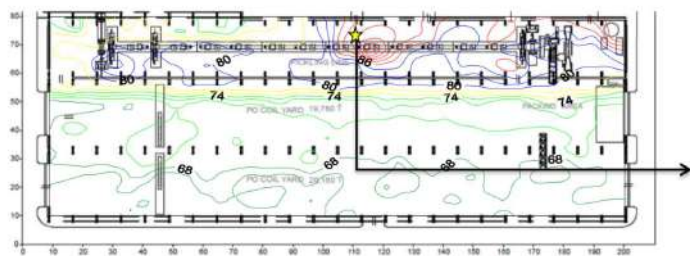

บริเวณ Wet scrubber

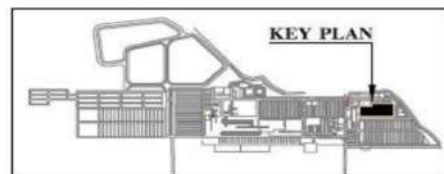

ข้อมูล ณ วันที่ 17-21 ตุลาคม 2565



แผนผังแสดงระดับเสียง Noise Contour Map
ของบริษัท สหวิริยาสติอินดัสตรี จำกัด (มหาชน) ณ พื้นที่ WASTEWATER TREATMENT PLANT

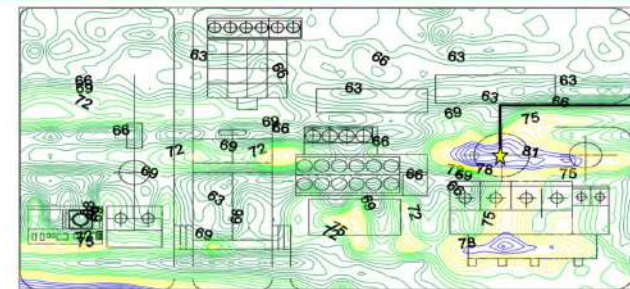

บริเวณถังตกตะกอน

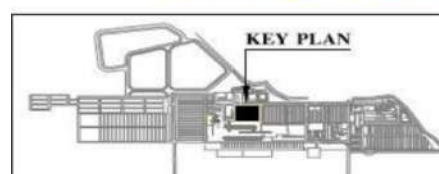

ข้อมูล ณ วันที่ 17-21 ตุลาคม 2565



ปัจจัยเสียงหรือพฤติกรรมเสียง
ทางสุขภาพที่ก่อให้เกิดโรคจากการประกอบอาชีพ



ปัจจัยเกี่ยวกับตัวผู้ประกอบการอาชีพ

ปัจจัยที่ทำให้เกิดโรคได้มากน้อยแตกต่างกันขึ้นอยู่กับเพศ

1. เพศ
2. อายุ
3. สภาพสุขภาพ
4. ระยะเวลาที่ทำงานในแต่ละวัน
5. ระยะเวลาที่ได้ปฏิบัติงาน
6. ความรู้ความเข้าใจ ถึงอันตรายต่างๆ
7. ความไวต่อการแพ้หรือการเกิดโรค

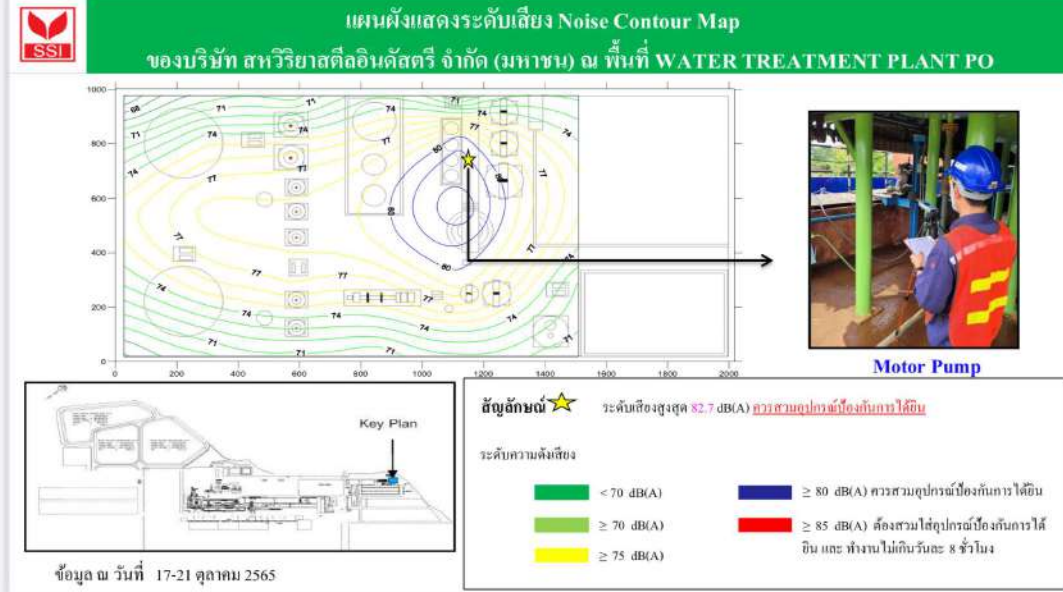

ปัจจัยเสียงหรือพฤติกรรมเสียง
ทางสุขภาพที่ก่อให้เกิดโรคจากการประกอบอาชีพ



ปัจจัยที่เกี่ยวข้องกับสังคม เศรษฐกิจและสิ่งแวดล้อมอื่นๆ

1. สังคม

- นายจ้าง หัวหน้างาน เพื่อนร่วมงาน เพื่อนบ้าน

2. เศรษฐกิจ

- ต้องการค่าจ้างมาก คุณภาพชีวิตไม่ดี

3. สิ่งแวดล้อมอื่นๆ

- สภาพที่อยู่อาศัย บริเวณรอบๆบ้าน

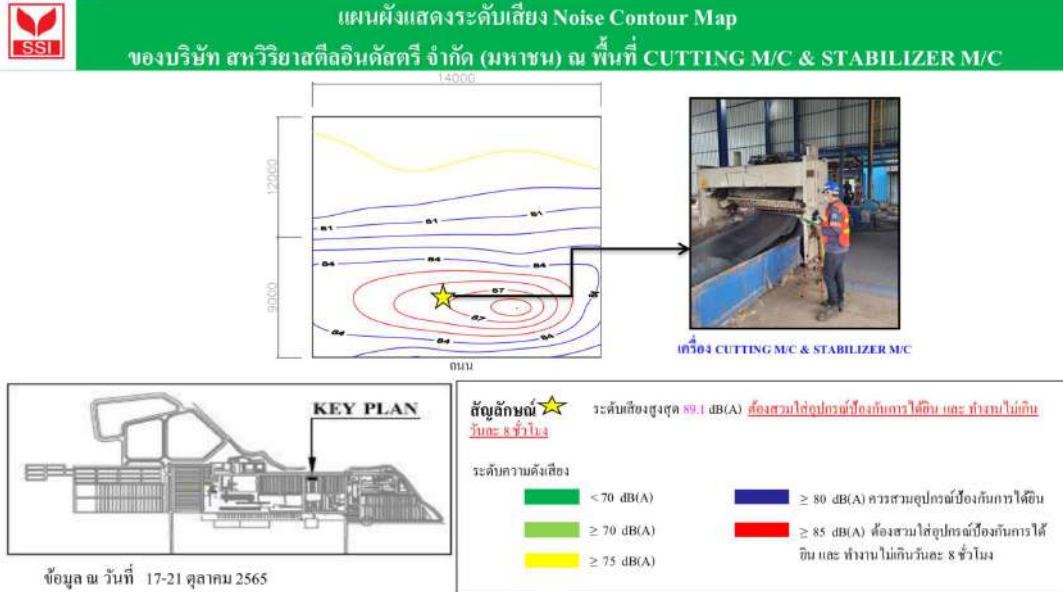

อาการสำคัญหรืออาการแสดงของโรค จากการประกอบอาชีพ



โรคจากโรคจากฝุ่นซิลิกา



อาการสำคัญ: ไอเรื้อรัง, เหนื่อยง่าย
หายใจลำบาก, อ่อนเพลีย, เจ็บหน้าอก, ใช้แขนเฉียบพลัน
ริมฝีปากเขียวคล้ำ, เหงื่อออกตอนกลางคืน



อ้างอิง : สำนักโรคจากการประกอบอาชีพและสิ่งแวดล้อม

อาการสำคัญหรืออาการแสดงของโรค จากการประกอบอาชีพ

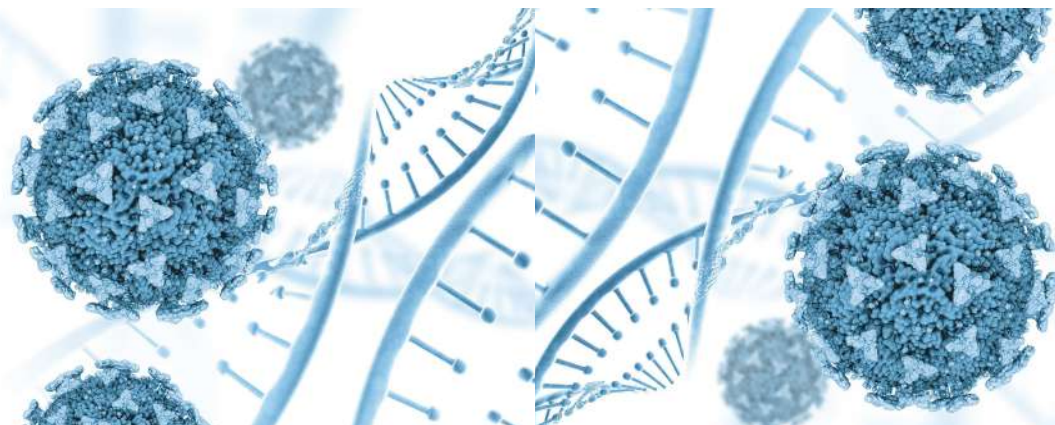

อาการสำคัญหรืออาการแสดงของโรค จากการประกอบอาชีพ



โรคจากโรคจากภาวะอับอากาศ



อาการสำคัญ: มีระดับออกซิเจนที่ต่ำกว่าปกติหรือมี
ก๊าซไฮโดรเจนซัลไฟด์ (แก๊สไข่เน่า) มากเกินไป
ทำให้เกิดอาการหมดสติหรือเสียชีวิตได้

- วิธีการทำงานอย่างปลอดภัยควรดำเนินการดังนี้**
1. ผู้ปฏิบัติงานในอับอากาศจะต้องได้รับการฝึกอบรม (อย่างน้อยตามที่กฎหมายกำหนด) และมีสุขภาพร่างกายแข็งแรง (แพทย์ยืนยันว่าสามารถทำงานในพื้นที่อับอากาศได้)
 2. มีใบอนุญาตเพื่อเข้าไปปฏิบัติงานในอับอากาศ จากผู้มีอำนาจและหน้าที่ให้ใบอนุญาต
 3. ตรวจสอบความพร้อม เพื่อความปลอดภัย (ก่อนและระหว่างเข้าไปปฏิบัติงานในอับอากาศ)
 4. ต้องมีจิตสำนึกและต้องรู้ความเสี่ยงอันตรายในอับอากาศที่จะเข้าไปทำงาน รวมทั้งวิธีการแก้ไข ป้องกัน และภาวะฉุกเฉิน
 5. ใช้อุปกรณ์คุ้มครองความปลอดภัยส่วนบุคคลที่จำเป็นตามความเสี่ยงภัย
 6. ปฏิบัติตามมาตรฐานกฎระเบียบความปลอดภัยที่กำหนดไว้อย่างเคร่งครัด
 7. ติดต่อกับผู้ช่วยเหลือตลอดเวลา ถ้ามีสิ่งผิดปกติเกิดขึ้นให้รีบแจ้งโดยเร็ว หรือรีบหนีออกมา หรือใช้แผนฉุกเฉินที่กำหนดไว้โดยติดต่อกับผู้ช่วยเหลือโดยเร็ว
 8. ต้องเชื่อฟังคำสั่งของผู้ควบคุม และผู้ช่วยเหลือ
 9. ถ้าไม่มีการช่วยเหลือ หรืออาจช่วยไม่ทันในกรณีอันตราย ให้ใช้หลักหนีไว้ก่อนเสมอ

อ้างอิง : <https://news.ch7.com/detail/583703>

อาการสำคัญหรืออาการแสดงของโรค จากการประกอบอาชีพ



โรคจากตะกั่วหรือสารประกอบของตะกั่ว



อาการสำคัญ: ซ้อมือตก, เส้นตะกั่วที่เหงือก
โลหิตจาง, ขาดจากเส้นประสาทเสื่อม, ปวดท้องบิด
ไตเสื่อม, ไตวาย, เป็นหมัน

ตารางที่ 1 แสดงกลุ่มอาชีพในอุตสาหกรรมต่าง ๆ ที่มีการใช้สารตะกั่วในการประกอบอาชีพ

| กลุ่มเสี่ยงสูง | เสี่ยงปานกลาง | เสี่ยงต่ำ |
|--|---|---|
| <ul style="list-style-type: none"> - ผลิตภัณฑ์เคลือบตะกั่ว - เมาตะกั่ว - สนิม lead sold เพื่อผลิตไฟโรนิกเคิลโครม - หลอม หรือตัดตะกั่ว - ซ่อมหม้อน้ำยานยนต์ - ผลิตหรือซ่อมเรือไม้ - ก่อสร้าง | <ul style="list-style-type: none"> - เซรามิก - ฟันสีหรือบรอนซ์ - ผลิตเทียน - ผลิตสายเคเบิล - เมาตะกั่ว - ผลิตทองเหลือง/ทองบรอนซ์ - ชีตตะกั่ว - ซ่อมท่อตะกั่ว - ผลิตกระสุนปืน | <ul style="list-style-type: none"> - ผลิตชิ้นส่วนอิเล็กทรอนิกส์ - ผู้ซ่อมรถทั่วไป - โรงพิมพ์ - โรงธารโน |

อ้างอิง : Occupational Safety and Health Administration (OSHA) Occupational sources of exposure

Available from: http://orion.oac.uci.edu/~epinet/The_Lead_Page/exposure.htm

อาการสำคัญหรืออาการแสดงของโรค จากสิ่งแวดล้อม



โรคหรืออาการที่เกิดจากการสัมผัสฝุ่นละอองขนาดไม่เกิน 2.5 ไมครอน



ตาแดง แสบตา เคืองตา น้ำตาไหลมาก คันตา อันอาจเป็นอาการ
โรคเยื่อตาขาวอักเสบ

อาการสำคัญหรืออาการแสดงของโรค จากสิ่งแวดล้อม



โรคหรืออาการที่เกิดจากการสัมผัสฝุ่นละอองขนาดไม่เกิน 2.5 ไมครอน

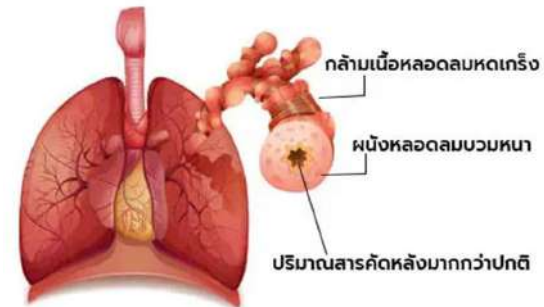

ไอ, แน่นหน้าอก, หายใจมีเสียงหวีด, หอบเหนื่อย
อาจเป็นอาการ โรคหืดเฉียบพลัน

อาการสำคัญหรืออาการแสดงของโรค จากสิ่งแวดล้อม



โรคหรืออาการที่เกิดจากการสัมผัสฝุ่นละอองขนาดไม่เกิน 2.5 ไมครอน



ผื่นหนังมีผื่นแดง คัน ตุ่มแดง ตุ่มน้ำ หรือมีขุยร่วนด้วย
อันอาจเป็นอาการ โรคผื่นผิวหนังอักเสบ

อาการสำคัญหรืออาการแสดงของโรค จากสิ่งแวดล้อม



โรคหรืออาการที่เกิดจากการสัมผัสฝุ่นละอองขนาดไม่เกิน 2.5 ไมครอน

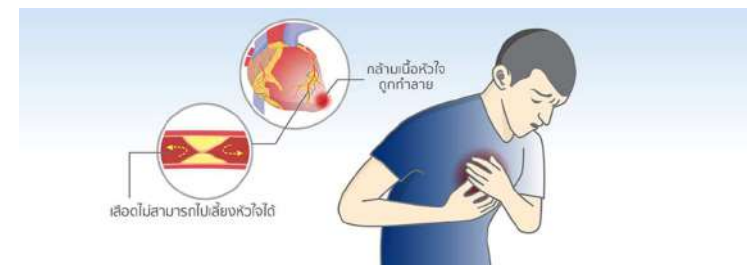

เจ็บเค้นที่บริเวณอกอย่างรุนแรงเฉียบพลันใจสั่น, เหนื่อยมากขึ้นกว่าปกติ, วิงเวียนหน้ามืดหรืออาจถึงขั้นหมดสติ
หรือเสียชีวิต อาจเป็นอาการ โรคหัวใจขาดเลือดแบบเฉียบพลัน

อาการสำคัญหรืออาการแสดงของโรค จากสารเคมีอันตราย



2.สารเคมีอันตรายในกลุ่มก๊าซ



คาร์บอนมอนอกไซด์

อาการสำคัญ : เวียนศีรษะ, คลื่นไส้, อาเจียน
ปวดท้อง, เจ็บแน่นหน้าอก, หอบเหนื่อย, หมดสติ
ชัก, โคม่า, และเสียชีวิต

อ้างอิง : คณะแพทยศาสตร์โรงพยาบาลรามาธิบดี มหาวิทยาลัยมหิดล

อาการสำคัญของกลุ่มโรคอื่นๆจากปัจจัยเสี่ยงตาม กฎกระทรวงกำหนดมาตรฐานการตรวจสุขภาพลูกจ้าง ซึ่งทำงานเกี่ยวกับปัจจัยเสี่ยง พ.ศ 2563

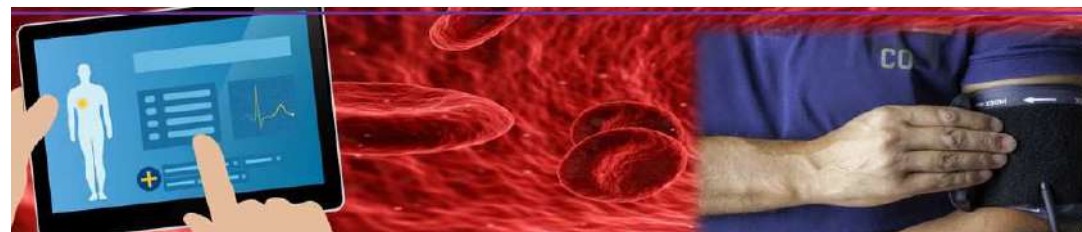

อาการสำคัญหรืออาการแสดงของโรค จากสารเคมีอันตราย



2.สารเคมีอันตรายในกลุ่มก๊าซ

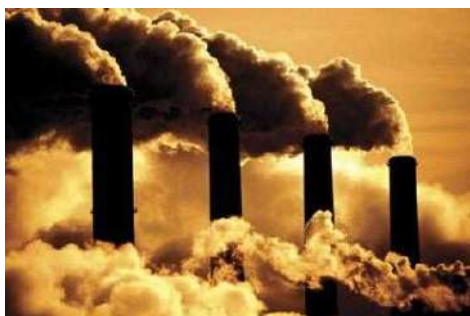

ซัลเฟอร์ไดออกไซด์

อาการสำคัญ : เมื่อจามูก, สำลัก, ระคายเคืองต่อหู ตา
และคอ, หายใจดังเสียงฮืด ๆ, แน่นหน้าอก, หายใจถี่
โรคระบบทางเดินหายใจ, การเปลี่ยนแปลงในการ
ป้องกันของปอด, โรคหัวใจและหลอดเลือดเพิ่มขึ้น

อ้างอิง : <https://www.iqair.com/th/newsroom/air-quality/sulphur-dioxide>

อาการสำคัญหรืออาการแสดงของโรค จากสารเคมีอันตราย



1.สารเคมีอันตรายในกลุ่มสารทำลายอินทรีย์



เบนซีน และอนุพันธ์ของเบนซีน

อาการสำคัญ : เวียนศีรษะ, หัวใจเต้นแรงผิดปกติ
อาการสั่น, หมดสติ, เกิดความสับสน มึนงง
เสี่ยงต่อการเสียชีวิต

อ้างอิง : <http://www.orangeth.com/GasArticles/Benzene.html>

อาการสำคัญหรืออาการแสดงของโรค จากสารเคมีอันตราย



4.สารเคมีอันตรายในกลุ่มกรด



กรดซัลฟูริก

อาการสำคัญ : การระคายเคืองอย่างรุนแรงของโพรง
จมูก ลำคอ และระบบทางเดินหายใจ ทำให้เกิด
อาการน้ำท่วมปอด หายใจติดขัด ถี่เร็ว และอาจทำให้
เสียชีวิตได้

อ้างอิง : <https://www.thaipbs.or.th/news/content/275693>

อาการสำคัญหรืออาการแสดงของโรค จากสารเคมีอันตราย



2.สารเคมีอันตรายในกลุ่มก๊าซ



ออกไซด์ของไนโตรเจน

อาการสำคัญ : ระคายเคืองคอ,เจ็บหน้าอก,ไอ
หายใจลำบาก,ไข้,โรคปอดบวมหลอดลม,โรคหลอดลม
อักเสบเฉียบพลัน,เสียชีวิต

อ้างอิง : <https://www.iqair.com/th/newsroom/air-quality/nitrogen-dioxide>

อาการสำคัญหรืออาการแสดงของโรค จากสารเคมีอันตราย



5.สารเคมีอันตรายในกลุ่มสารกำจัดศัตรูพืช



สารกำจัดแมลงกลุ่มคาร์บาเมต

อาการสำคัญ : เกิดความระคายเคืองต่อตาอย่างมาก
อาการปวดศีรษะ, วิงเวียน, กล้ามเนื้ออ่อนแรง
กระตุก, หรือลั่น, หัวใจเต้นช้าลง

อ้างอิง : <https://www.foodnetworksolution.com/>

อาการสำคัญหรืออาการแสดงของโรค จากสารเคมีอันตราย



3.สารเคมีอันตรายในกลุ่มฝุ่นหรือฟุ้งหรือผงโลหะ



แมงกานีสหรือสารประกอบแมงกานีส

อาการสำคัญ : ไข้ของผิวหนัง,ปวดศีรษะ ,คลื่นไส้
ท้องเสีย,หายใจเหนื่อย,เจ็บหน้าอก,และปอดอักเสบ
เชิงซึม,ง่วงนอน,ขาอ่อนแรง,ปวดศีรษะ,เคลื่อนไหว
ลำบากคล้ายโรคพาร์กินสัน

อ้างอิง : https://www.chularat3.com/knowledge_detail.php?lang=en&id=616

อาการสำคัญหรืออาการแสดงของโรค จากกัมมันตภาพรังสี



รังสี X-Ray

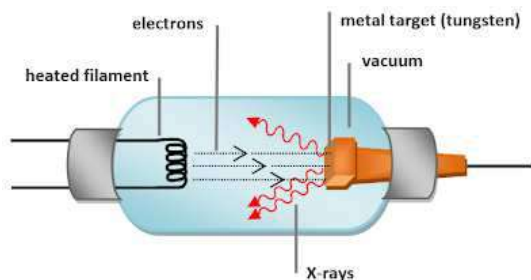

อาการสำคัญ : ก่อให้เกิดการบาดเจ็บ
ในระดับเซลล์ได้ เมื่อได้รับในปริมาณที่สูง หรือได้รับ
รังสีอย่างต่อเนื่อง

อ้างอิง : <https://www.radiologythailand.org/>

อาการสำคัญหรืออาการแสดงของโรค จากสารเคมีอันตราย



6.สารเคมีอันตรายในกลุ่มอื่น ๆ



คาร์บอนไดซัลไฟด์

อาการสำคัญ : ผลต่อสุขภาพที่ถูกกระทบคือระบบ
ประสาท, จะเกิดอาการตื้นเต้น, มีเม้ามอยตามด้วย
อาการง่วงซึม, กระสับกระส่าย, ระบบหายใจล้มเหลว
อาจถึงตายได้

อ้างอิง : ฐานความรู้เรื่องความปลอดภัยสารเคมี

อาการสำคัญหรืออาการแสดงของโรค จากกายภาพ



ความร้อน



อาการสำคัญ : 1.การเป็นตะคริวเนื่องจากความร้อน
2. เป็นลมเนื่องจากความร้อนในร่างกายสูง
3. การอ่อนเพลียเนื่องจากความร้อน
4. อาการผดผื่นขึ้นตามบริเวณผิวหนัง
5. การขาดน้ำ
6. โรคจิตประสาทเนื่องจากความร้อน
7. อาจเกิดการติดเชื้อในระบบทางเดินหายใจ
8. อาจเพิ่มอาการเจ็บป่วยมากขึ้น

อ้างอิง : <https://www.tosh.or.th/index.php/blog/item/901-2021-06-02-06-54-17>

อาการสำคัญหรืออาการแสดงของโรค จากจุลชีวนเป็นพิษ



เชื้อแบคทีเรีย bacteria

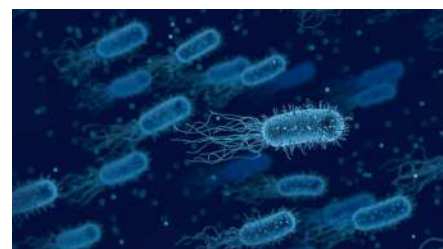

อาการสำคัญ : คออักเสบ ปอดบวม ทอนซิลอักเสบ
ปวดบิดเกร็งท้อง ท้องร่วง
ก่อโรคบาดทะยัก

อ้างอิง : <https://www.scimath.org/>



การบริการอาชีพเวชกรรมที่เกี่ยวข้องซึ่งสถานประกอบกิจการ จัดให้กับลูกจ้าง



อาการสำคัญหรืออาการแสดงของโรค จากกายภาพ



เสียง



อาการสำคัญ : ความดังของเสียงที่ดังและนานเกินไป จะเข้าไปทำให้อวัยวะรับเสียง โดยเฉพาะเซลล์ขนและประสาทรับเสียงเสื่อมสภาพเร็วขึ้น ทำให้เราไม่สามารถได้ยินเสียงทั่วไปในสภาวะระดับปกติ

อ้างอิง : <https://www.princsuvarnabhumi.com/>

การบริการอาชีพเวชกรรมที่เกี่ยวข้องซึ่งสถานประกอบกิจการ จัดให้กับลูกจ้าง



การตรวจสมรรถภาพปอด (Lung Function Test)

- ค่าปกติ คือ $FVC > 80$
 $FEV1/FVC > 75, 70^*$ (ในผู้ที่อายุน้อยกว่า 50 ปี, * ตั้งแต่ 50 ปีขึ้นไป)

หากพบความผิดปกติ หรือ สมรรถภาพปอดอยู่ในเกณฑ์ที่ต่ำกว่าค่าปกติ ควรเพิ่มการออกกำลังกาย หลีกเลี่ยงปัจจัยเสี่ยงที่มีผลต่อสมรรถภาพการทำงานของปอด เช่น การสูบบุหรี่ การสัมผัสสารเคมีที่มีผลต่อระบบทางเดินหายใจ และตรวจติดตามเป็นประจำทุกปี

**** ทั้งนี้ การประเมินโรคเกี่ยวกับปอด** ต้องประเมินผลการเอกซเรย์ และอาการผิดปกติเกี่ยวกับระบบทางเดินหายใจร่วมด้วย (สังเกตอาการแน่นหน้าอก หายใจมีเสียงหวีด



อาการสำคัญหรืออาการแสดงของโรค จากสภาพแวดล้อมอื่นๆ



โรคปอดฝุ่นฝ้าย (Byssinosis)



อาการสำคัญ : ไอแห้ง แน่นหน้าอก หายใจลำบาก โดยจะมีการรุนแรงมากที่สุดในช่วงวันแรกของการทำงาน และอาการจะทุเลาลงในช่วงวันหยุดงาน ที่สำคัญคนสูบบุหรี่ จะมีโอกาสเป็นได้มากกว่าคนไม่สูบบุหรี่

อ้างอิง : <https://health.kapook.com/>

การบริการอาชีพเวชกรรมที่เกี่ยวข้องซึ่งสถานประกอบกิจการ จัดให้กับลูกจ้าง



สายตาอาชีพอนามัย

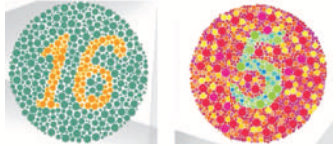

• การมองเห็น ผิดปกติ

สาเหตุที่พบได้บ่อยที่สุดจะเกิดจากภาวะพันธุกรรม พบในชายมากกว่าหญิง หากพบผลผิดปกติ (ตาบอดสี) ควรหลีกเลี่ยงการทำงานที่ต้องคัดแยกสี การวิเคราะห์สี



• ลานสายตา (การตรวจโดยให้ดูจุดไฟกระพริบที่ตำแหน่งองศาต่างๆ ได้แก่ 55, 70, 85, 45 องศา)

ภาวะที่ทำให้เกิดความผิดปกติต่อลานสายตาที่เป็นอันตราย เช่น โรคต้อหิน

หากพบผลการตรวจลานสายตาผิดปกติ ควรส่งตัวพนักงานไปพบจักษุแพทย์ เพื่อทำการวัดความดันลูกตา ตรวจวินิจฉัยหาสาเหตุ และทำการรักษาต่อไป

การบริการอาชีพเวชกรรมที่เกี่ยวข้องซึ่งสถานประกอบกิจการ จัดให้กับลูกจ้าง



สายตาอาชีพอนามัย

เป็นการตรวจเพื่อประเมินความสามารถของการมองเห็นเพื่อประเมินประสิทธิภาพต่อการทำงาน

สายตาที่สมบูรณ์จะมีองค์ประกอบ 4 อย่างคือ

1. การมองเห็นรายละเอียดของภาพ (Visual acuity)
2. ใช้ตาทั้ง 2 ข้างทำงานร่วมกันได้อย่างดี (Binocular vision) สามารถรวมภาพ (Fusion) และเห็นว่าวัตถุโดยอยู่หน้าหรือหลัง (Stereopsis)
3. ลานสายตาดี (Visual field)
4. ความสามารถในการแยกสีของวัตถุ (Colour vision)



การบริการอาชีพเวชกรรมที่เกี่ยวข้องซึ่งสถานประกอบกิจการ จัดให้กับลูกจ้าง



สายตาอาชีพอนามัย

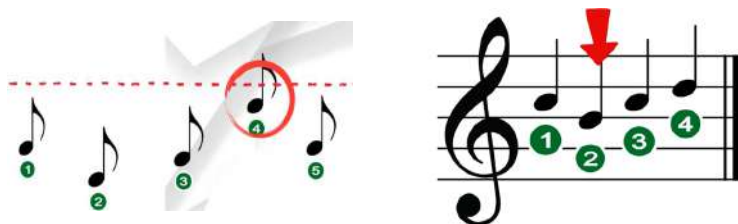

• การมองแนวตั้ง หรือแนวระนาบ (ความสมดุลกล้ามเนื้อตา)

พบผลการตรวจผิดปกติ หรือมีภาวะตาเขแบบซ่อนเร้น

หากมีอาการปวดตาหรือปวดศีรษะ เมื่อต้องเพ่งอะไรนานๆ ร่วมด้วย ควรส่งพนักงานรายนั้นไปตรวจยืนยันและทำการรักษากับจักษุแพทย์

การบริการอาชีพเวชกรรมที่เกี่ยวข้องซึ่งสถานประกอบกิจการ จัดให้กับลูกจ้าง



สายตาอาชีพอนามัย



- การมองระยะไกล ผิดปกติ มักเกิดจากการมีภาวะสายตาสั้น หรือเอียง
- การมองระยะใกล้ ผิดปกติ มักเกิดจากการมีภาวะสายตายาว หรือเอียง และพบในสายตาผู้สูงอายุ

แก้ไขได้ด้วยการตัดแว่นสายตา ให้เหมาะสมกับสายตาของตนเอง

หรืออาจเกิดจากโรคที่เกี่ยวข้องกับดวงตา ควรตรวจยืนยันและรักษากับจักษุแพทย์



• การมองภาพ 3 มิติ (การมองความลึกของวัตถุ)

ผิดปกติ หากมีภาวะสายตาสั้น ยาว หรือเอียง

แก้ไขได้ด้วยการตัดแว่นสายตา จะทำให้แก้ไขปัญหาความผิดปกติในการมองเห็นความลึกจากสาเหตุนี้ได้ ยกเว้น เป็นโรคตาขี้เกียจมาตั้งแต่เด็ก จะไม่สามารถแก้ไขได้

วิธีการป้องกันตนเองจากโรคจากการประกอบอาชีพ



สามารถจัดบริการอาชีวอนามัย 2 ประเภท



1.การจัดบริการทางการแพทย์ที่เกี่ยวข้องกับการค้นหาอันตราย และการประเมินความเสี่ยงด้านสุขภาพของคนทำงาน



2.กิจกรรมที่ควบคุมปัจจัยสภาพการทำงาน และสิ่งแวดล้อมในการทำงาน

การบริการอาชีวเวชกรรมที่เกี่ยวข้องซึ่งสถานประกอบการจัดการกับลูกจ้าง



การตรวจสอบรรถภาพการได้ยิน

>> ระดับความบกพร่องการได้ยิน

| ระดับการได้ยิน | ค่าเฉลี่ยความถี่หูตึง (dB HL) 500 - 2000 Hz (เฉลี่ย/หูเดียว) (dB HL) | ความหมายในการแปลผล |
|------------------|--|----------------------------------|
| ปกติ | น้อยกว่า 25 | ไม่พบการสูญเสียการได้ยิน |
| หูตึงเล็กน้อย | 25 - 40 | ไม่พบการสูญเสียการได้ยิน |
| หูตึงปานกลาง | 40 - 55 | พบการสูญเสียการได้ยินเล็กน้อย |
| หูตึงมาก | 55 - 70 | พบการสูญเสียการได้ยินปานกลาง |
| หูตึงอย่างรุนแรง | 70 - 90 | พบการสูญเสียการได้ยินอย่างรุนแรง |
| หูตึงมาก | มากกว่า 90 | พบการสูญเสียการได้ยินอย่างรุนแรง |

>> ระดับความบกพร่องการได้ยิน

| ระดับการได้ยิน | ระดับความถี่หูตึง (dB HL) 250 - 8000 Hz (เฉลี่ย/หูเดียว) (dB HL) | ความหมาย |
|------------------|--|----------------------------------|
| ปกติ | น้อยกว่า 25 | ไม่พบการสูญเสียการได้ยิน |
| หูตึงเล็กน้อย | 25 - 40 | ไม่พบการสูญเสียการได้ยิน |
| หูตึงปานกลาง | 41 - 55 | พบการสูญเสียการได้ยินเล็กน้อย |
| หูตึงมาก | 56 - 70 | พบการสูญเสียการได้ยินปานกลาง |
| หูตึงอย่างรุนแรง | 71 - 90 | พบการสูญเสียการได้ยินอย่างรุนแรง |
| หูตึงมาก | 91 - 120 | พบการสูญเสียการได้ยินอย่างรุนแรง |

การตรวจสอบรรถภาพการได้ยิน หรือ Audiography เป็นการตรวจการได้ยินเสียง ณ ความถี่ต่างๆ ตั้งแต่ระดับความถี่เสียงสนทนา จนถึง เสียงเครื่องจักร ซึ่งเป็นความถี่ที่ไม่ได้ยินกันในชีวิตประจำวัน หรือคนทั่วไปที่ไม่ได้มีหน้าที่เกี่ยวข้องโดยตรงจะไม่ได้มีโอกาสสัมผัส โดยการตรวจจะนำ ข้อมูลไปสร้างเป็นกราฟ เรียกว่า ออดิโอแกรม (audiogram) ซึ่งการแปลผลว่ามีสมรรถภาพการได้ยินเป็นอย่างไรนั้นจะดูจากกราฟนี้

วิธีการป้องกันตนเองจากโรคจากการประกอบอาชีพ



การค้นหาอันตรายและการประเมินความเสี่ยงด้านสุขภาพ



ข้อมูลเอกสารปัจจัยเสี่ยงต่างๆ



ผลการตรวจประเมินสิ่งแวดล้อม
วิธีการทำงาน



ประวัติการเจ็บป่วย
ของคนงานในแผนกต่างๆ



ผลการตรวจประเมินสุขภาพคนงาน

วิธีการป้องกันตนเองจากโรคจากการประกอบอาชีพ



วิธีการป้องกันตนเองจากโรคจากการประกอบอาชีพ



กิจกรรมในระยะก่อนปรากฏอาการของโรค



1.การเฝ้าระวังโรคจากการทำงาน
การตรวจสุขภาพคนงานเป็นระยะอย่างต่อเนื่อง
การเฝ้าระวังสิ่งแวดล้อมในการทำงาน

2.การสับเปลี่ยนงานให้ผู้ปฏิบัติงาน

วิธีการป้องกันตนเองจากโรคจากการประกอบอาชีพ



การควบคุมสาเหตุการเกิดโรคจากการทำงาน

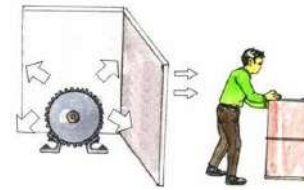

2 การควบคุมทางผ่าน

- การระบายอากาศทั่วไปแบบเจือจาง
- การเพิ่มระยะห่างจากแหล่งกำเนิดถึงคนทำงาน (Distance)
- การติดตั้งฉากกั้น
- การติดตามตรวจสอบสิ่งแวดล้อม

1 การควบคุมแหล่งกำเนิด

- การใช้วิธีปิดคลุมกระบวนการที่เป็นอันตราย
- การแยกกระบวนการออกไปจากคนทำงาน (Isolation)
- การใช้ระบบระบายอากาศเฉพาะที่ (Local exhaust ventilation)
- การทำให้เปียกหรือชื้น (สำหรับงานที่มีฝุ่นฟุ้งกระจายมาก)
- จัดโปรแกรมบำรุงรักษาเครื่องมือ



3 การควบคุมที่ผู้ปฏิบัติงาน

- การฝึกอบรมให้ความรู้พนักงานโดยพยาบาลประจำห้องพยาบาลและแพทย์อาชีวเวชศาสตร์
- การจัดตารางหมุนเวียนผลัดเปลี่ยนผู้ปฏิบัติงาน
- ติดตั้งอุปกรณ์ตรวจสอบที่ผู้ปฏิบัติงาน
- การใช้อุปกรณ์ป้องกันส่วนบุคคล
- การเฝ้าระวังสุขภาพ

วิธีการป้องกันตนเองจากโรคจากการประกอบอาชีพ



กิจกรรมที่ต้องปฏิบัติเมื่อมีอาการของโรคปรากฏขึ้น

การรักษาผู้ป่วย
การค้นหาสาเหตุของการเจ็บป่วยหรือโรคจากการทำงาน
การเก็บสถิติการเจ็บป่วย
กิจกรรมภายหลังจากการบำบัดอาการโรค
การฟื้นฟูสมรรถภาพทางกายและจิตใจ
การตรวจสุขภาพก่อนรับกลับเข้าทำงานและการจัดหางานที่เหมาะสม.



วิธีการป้องกันตนเองจากโรคจากการประกอบอาชีพ



การสำรวจปัจจัยที่อาจก่อให้เกิดโรคจากการทำงาน
การตรวจสุขภาพคนงาน เมื่อแรกเริ่มเข้าทำงาน
การจัดการอุปกรณ์คุ้มครองความปลอดภัยส่วนบุคคลให้สวมใส่ขณะทำงาน
การฝึกอบรมด้านการดูแลสุขภาพอนามัยตนเองของคนงาน
การทำให้ภูมิคุ้มกันโรคจากการทำงาน
การจัดสวัสดิการเพื่อสุขภาพคนงาน



มาตรการในการเฝ้าระวัง การป้องกัน และการควบคุม โรคจากการประกอบอาชีพ



ปัจจัยทางกายภาพ

การควบคุมป้องกัน
อันตรายจากแสงสว่าง
Light Hazard Prevention



การจัดให้มีแสงสว่างเหมาะสมกับการปฏิบัติงาน จะทำให้เกิดความปลอดภัยต่อสุขภาพและทำให้การมองเห็นชัดเจน เกิดการปฏิบัติงานที่มีประสิทธิภาพ

1. การจัดการกับแหล่งกำเนิดแสงสว่าง มีหลักการพิจารณาจากปัจจัย ดังนี้

1.1 ระบบแสงสว่างและแหล่งกำเนิดแสงสว่าง

1.2 ลักษณะห้อง หรือพื้นที่ปฏิบัติงาน

1.3 ความเพียงพอและคุณภาพของปริมาณแสงสว่าง

2. การหลีกเลี่ยงแสงจ้าและเงา

แสงจ้า มี 2 ชนิด คือ

There are two types of glare

2.1 แสงจ้าเข้าตาโดยตรง เช่น แสงจากหน้าต่าง แสงจากดวงไฟ เป็นต้น

สามารถป้องกันได้โดยการติดตั้งที่บังแสง ใช้โคมไฟที่มีที่ครอบเปลี่ยนทิศทางของโต๊ะและการทำงาน เพื่อไม่ให้แสงเข้าโดยตรง



2.2 แสงจ้าจากการสะท้อน ป้องกันโดยปรับเปลี่ยนตำแหน่งแหล่งกำเนิดแสง

หรือตำแหน่งวัสดุสะท้อนแสง สามารถป้องกันได้โดยการ

ปรับเปลี่ยนตำแหน่งของแหล่งกำเนิดแสงหรือเลือกใช้พื้นผิววัสดุที่มีการ

สะท้อนแสงต่ำ เป็นต้น

2.3 การบำรุงรักษาแสงสว่าง

Lighting maintenance

· ทำความสะอาดฝุ่น หรือสิ่งสกปรกที่ติดอยู่บนดวงไฟ พื้นผิวงานต่าง ๆ

รวมถึงพื้นผิวห้อง เช่น กำแพง - ฝ้า เพดาน เป็นต้น

· เปลี่ยนหลอดไฟ ตามอายุการใช้งาน

To change lightbulbs according to the service life

· ไม่เปลี่ยนหลอดไฟต่าง ๆ ว่าง / ผิด / บิด / กัน บริเวณดวงไฟหาก

เข้าของแสงสว่าง

มาตรการในการเฝ้าระวัง การป้องกัน และการควบคุม โรคจากการประกอบอาชีพ



ปัจจัยทางกายภาพ

การควบคุมป้องกัน
อันตรายจากความร้อน

1. หลักการป้องกันและควบคุมที่แหล่งกำเนิดของความร้อน เน้นถึงหลักการที่พยายามจะลดปริมาณความร้อนที่ออกมาจากแหล่งกำเนิดให้มากที่สุด ได้แก่

- การใช้ฉนวน (Insulator) หุ้มแหล่งกระจายความร้อน เช่น หุ้มท่อน้ำร้อน แกงก์ น้ำร้อน และหม้อไอน้ำ ซึ่งเป็นการลดการแผ่รังสีความร้อน และการพาความร้อน

- การใช้ฉากป้องกันรังสี (Radiation Shielding) โดยใช้จากอลูมิเนียมบางๆ (Aluminium foil) ที่ระหว่างแหล่งกำเนิดความร้อนและคนงาน เป็นวิธีการที่ง่ายและใช้กันโดยทั่วไป โดยเฉพาะในโรงงานเตาหลอมที่อุณหภูมิสูงๆ

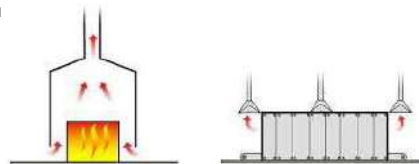

- การใช้ระบบระบายอากาศแบบธรรมชาติ (Natural Ventilation) ปกติอาคารเรือนจะมีลักษณะเบา และลอยตัวสูงขึ้น ดังนั้น จึงควรเปิดช่องว่างบนหลังคาให้มากที่สุด ขณะเดียวกันระดับพื้นดินก็ควรจะมีประตูหน้าต่าง หรือเปิดโล่งให้ลมเย็นพัดเข้ามาแทนที่ และพื้นที่ในการทำงานควรจะมีให้กว้างพอเพื่อให้อากาศถ่ายเทได้สะดวก

- การระบายอากาศเฉพาะที่ (Local Ventilation) ในกรณีที่ปัญหามีเกี่ยวกับการพาความร้อน ถ้าอากาศที่ร้อนจัดถูกพามาสู่คนงานมากเกินไป เราอาจคำนวณและออกแบบระบบดูดอากาศเฉพาะบริเวณนั้นออกไป แล้วนำอากาศที่เย็นกว่าเข้าแทนที่ซึ่งจะต้องเป็นอากาศที่บริสุทธิ์ด้วย



มาตรการในการเฝ้าระวัง การป้องกัน และการควบคุมโรค จากการประกอบอาชีพ



มาตรการในการเฝ้าระวัง การป้องกัน และการควบคุม โรคจากการประกอบอาชีพ



ปัจจัยทางกายภาพ

การควบคุมป้องกันอันตรายจากเสียงดัง
Noise Hazard Prevention
การควบคุมและการป้องกันอันตรายจากเสียงดังมี 3 วิธี คือ

1. การป้องกันที่แหล่งกำเนิด (Source) Source prevention

• การออกแบบอุปกรณ์ เครื่องมือเครื่องจักรให้ทำงานมีเสียงเงียบ

• การติดตั้งตัวดูดซับแรงสั่นสะเทือน

ที่ทำให้เกิดเสียงดัง/วัสดุดูดซับแรงสั่นสะเทือน

• จัดทำที่ครอบปิดบริเวณเครื่องจักร

2. การป้องกันที่ทางผ่าน (Path) Path prevention

• การเพิ่มระยะห่างระหว่างแหล่งกำเนิดกับผู้ปฏิบัติงาน หรือสร้างกำแพงกั้นทางเดินของเสียง

3. การป้องกันที่ตัวผู้ปฏิบัติงาน (Receiver)

• การจัดท่าห้องหรือจากด้วยวัสดุดูดซับ

• การลดระยะเวลาปฏิบัติงานที่รับสัมผัสเสียงดัง โดยกำหนดเวียนคนทำงาน

• การใช้อุปกรณ์คุ้มครองความปลอดภัยส่วนบุคคล (PPE) เช่น ที่ครอบหู (Earmuffs) ปลั๊กอุดหู (Ear plug)



มาตรการในการเฝ้าระวัง การป้องกัน และการควบคุม โรคจากการประกอบอาชีพ



ปัจจัยทางกายศาสตร์

ออฟฟิศซินโดรม (Office syndrome) คือ

กลุ่มอาการของปัญหาสุขภาพและโรคต่าง ๆ ที่มีกะโหลกศีรษะในออฟฟิศที่ต้องใช้คอมพิวเตอร์เป็นอุปกรณ์หลักในการทำงาน สาเหตุเกิดจาก

- การนั่งทำงานด้วยท่าทางหรือพฤติกรรมที่ไม่เหมาะสม เช่น ท่าทางการนั่งที่ไม่ถูกต้อง นั่งทำงานด้วยท่าทางเดิมเป็นระยะเวลานานเกินไป และทำงานกับเครื่องคอมพิวเตอร์อย่างต่อเนื่องไม่หยุดพัก เป็นต้น
- การทำงานภายใต้สภาพแวดล้อมที่ไม่เหมาะสม เช่น สถานที่ทำงานที่มีเสียงดังรบกวน แสงสว่างที่บริเวณทำงานไม่เพียงพอ มีแสงสะท้อนบนจอภาพจากไฟเพดานหรือจากแสงสว่างภายนอก อุณหภูมิร้อนหรือเย็นเกินไป เป็นต้น
- อุปกรณ์ที่ใช้ไม่เหมาะสม เช่น เก้าอี้ไม่มีเบาะที่มีความลึกมากเกินไป ที่พนักปรับระดับไม่ได้ ใต้วางเครื่องคอมพิวเตอร์ไม่มีลิ้นชักวางแป้นพิมพ์ เป็นต้น

ปรับเปลี่ยนท่าทางการทำงานให้มีท่าทางที่ถูกต้อง

เสี่ยงอุปกรณ์ที่ไม่เหมาะสม

1. นั่ง หลังตรงหรือเอนไปด้านหลังเล็กน้อยถ้าเก้าอี้มีพนักพิงหลัง
2. ศรีษะ ตั้งตรง หรือ ก้มเล็กน้อย
3. สายตา ในแนวราบควรอยู่ระดับเดียวกับขอบบนของจอภาพ
4. มือและแขน ก่อนลางอยู่ในแนวเส้นตรงตั้งฉากประมาณ 90 องศา กับแขนก่อนบน
5. เข่า ทำมุม 90 องศา กับพื้นและวางเท้าไว้ที่พื้นหรือที่พนักเก้าอี้

โต๊ะและเก้าอี้ที่ใหญ่น้อยเกินไป
เก้าอี้ที่ไม่สามารถปรับขึ้น-ลงได้
จอคอมพิวเตอร์ที่สูง-ต่ำเกินไป

สภาพแวดล้อมในการทำงานของสถานที่ที่ปฏิบัติงาน

อุณหภูมิห้องทำงานควรอยู่ในระหว่าง 23-27 องศาเซลเซียส
แสงสว่างเพียงพอต่อการทำงาน



มาตรการในการเฝ้าระวัง การป้องกัน และการควบคุม โรคจากการประกอบอาชีพ



ปัจจัยทางกายภาพ

การควบคุมป้องกัน
อันตรายจากความร้อน

2. การป้องกันและควบคุมความร้อนจากสิ่งแวดล้อม

ในการระบายความร้อนโดยดำเนินการจากสภาพแวดล้อมในการทำงาน สามารถดำเนินการจากสภาพแวดล้อมในการทำงาน สามารถดำเนินการได้โดยทั่วไป มี 2 วิธี

- การออกแบบและสร้างอาคารให้มีระบบระบายอากาศที่ดี เช่น การจัดรูปแบบโครงสร้างที่สามารถถ่ายเทความร้อนระหว่างภายในและภายนอกอาคาร ธรรมชาติของอาคารร้อนจะถูกพาไปสู่เบื้องบน แล้วอากาศที่มีอุณหภูมิเย็นกว่าจะไหลเข้ามาแทนที่
- การเป่าอากาศเย็นที่จุดที่ทำงาน ในกรณีที่ไม่สามารถแก้ไขด้วยวิธีการออกแบบหรือวิธีการอื่น ถ้าหากความร้อนที่เกิดขึ้นเนื่องจากการพวยพุ่งโดยตรงสามารถที่จะเป่าอากาศที่เย็นกว่าเข้าไปทดแทน หรือลดเวลาที่ตำแหน่งคนงานที่ทำงานร้อนอยู่

3. การเป่าอากาศเย็นที่จุดที่ทำงาน ในกรณีที่ไม่สามารถแก้ไขด้วยวิธีการออกแบบหรือวิธีการอื่น

ถ้าหากความร้อนที่เกิดขึ้นเนื่องจากการพวยพุ่งโดยตรง สามารถที่จะเป่าอากาศที่เย็นกว่าเข้าไปทดแทน

- 3.1 การพิจารณาคัดเลือกคนงานที่ทำงานเกี่ยวกับความร้อนให้เหมาะสม โดย
 - เลือกคนที่เหมาะสม เช่น คนหนุ่มจะแข็งแรงกว่าคนแก่ คนผอมจะทนต่อความร้อนได้ดีกว่าคนอ้วน
 - ไม่เลือกคนที่เป็นโรคที่เสี่ยงน้อยๆ และต้นสุราเป็นเพราะจะทำให้ร่างกายไม่สมบูรณ์แข็งแรง มีโอกาสเป็นโรคความดันโลหิตสูง เป็นต้น
 - ให้คนงานใหม่คุ้นเคยกับการทำงานที่มีภาวะแวดล้อมที่ร้อนเสียก่อน แล้วจึงให้ทำงานประจำ
- 3.2 จัดหาน้ำเกลือ ที่ความเข้มข้น 0.1% ซึ่งทำได้จากการผสมเกลือแกง 1 กรัม ต่อน้ำ 1 ลิตร ให้คนงานที่ทำงานในสภาวะแวดล้อมที่ร้อน โดยให้ดื่มบ่อยครั้ง ครั้งละประมาณน้อยๆ
- 3.3 จัดหาน้ำดื่มที่เย็น (อุณหภูมิประมาณ 10-15 องศาเซลเซียส) และตั้งอยู่ในสถานที่ใกล้จุดที่ทำงาน
- 3.4 ใช้อุปกรณ์ป้องกันอันตรายส่วนบุคคล ที่เกี่ยวข้องกับความร้อน เช่น เสื้อ หรือชุดเลือกคลุมพิเศษที่มีคุณสมบัติกันความร้อนเฉพาะ
- 3.5 สวัสดิการอื่นๆ เช่น ห้องปรับอากาศสำหรับพักผ่อน ห้องอาบน้ำ เป็นต้น
- 3.6 บางลักษณะงาน อาจจำเป็นต้องจำกัดระยะเวลาการทำงาน เพื่อลดระยะเวลาที่จะสัมผัสกับความร้อนน้อยลง



มาตรการในการเฝ้าระวัง การป้องกัน และการควบคุม โรคจากการประกอบอาชีพ



ปัจจัยทางจิตสังคม

ดูแลสุขภาพใจ
วัยแรงงาน

- 1) ตั้งสติ ด้วยพลังใจที่เข้มแข็ง เริ่มด้วยการตั้งสติ เพราะจะทำให้ใจสงบเมื่อใจสงบจะเห็นทางแก้ปัญหามากขึ้น
- 2) ปรับตัว ปรับใจ ยอมรับก่อนว่าปัญหาเกิดขึ้นแล้วและจะเกิดความเปลี่ยนแปลงหลังจากนี้ แต่เราขอพยายามควบคุมการเปลี่ยนแปลงนั้นให้ดีที่สุด
- 3) สำนวณตัวเอง สำนวณตัวเองมีความสามารถแบบแบ่งอะไรเรามีความสามารถพอที่จะสู้กับได้ ลองสูดลึกครั้งหรือหลายครั้ง

- 4) หนักแน่น ตั้งใจ พลังใจของตัวเอง บอกตัวเองบ่อยๆว่าฉันทำได้ ฉันมีความสามารถ ฉันจะผ่านพ้นไปได้ ถ้าผิดพลาดฉันจะลุกขึ้นอีกครั้ง ให้กำลังใจตัวเองเมื่อทำสำเร็จแม้เพียงเล็กน้อย
- 5) ส่งต่อพลังใจ ให้ผู้อื่นรอบตัว บอกเล่าประสบการณ์ของตัวเองในอดีต ที่ช่วยให้ผ่านวิกฤตไปได้ รับฟังโดยไม่ด่วนตัดสินใจ และให้กำลังใจครอบครัวอย่างสม่ำเสมอ



มาตรการในการเฝ้าระวัง การป้องกัน และการควบคุม โรคจากการประกอบอาชีพ



ปัจจัยทางเคมี

การทำงานกับสารเคมี

- 1) การทำงานกับสารเคมี ส่วนใหญ่ควรป้องกันอันตรายส่วนบุคคลตลอดเวลาก่อนทำงาน
- 2) ปฏิบัติตามป้ายเตือน วิธีการทำงานที่ถูกต้องและปลอดภัยอย่างเคร่งครัด
- 3) หรืออุปกรณ์อื่นๆ ต้องอยู่ในสภาพเหมาะสมบรรจุสารเคมี ก่อส่งสารเคมีที่ใช้ทางได้อย่างปลอดภัย เพื่อป้องกันการหกหรือไหลของสารเคมี
- 4) ปิดฝาภาชนะเมื่อเลิกใช้งานและจัดเก็บสารเคมีให้ห่างจากแหล่งกำเนิดความร้อนและประกายไฟ

- 5) ห้ามผสมสารเคมีที่ไม่อยู่ในขั้นตอนการปฏิบัติงาน

- 6) ห้ามรับประทานอาหารหรือดื่มน้ำบริเวณที่ปฏิบัติงาน

- 7) หลังปฏิบัติงานเสร็จชำระล้างสารเคมีออกจากร่างกาย

- 8) หากเกิดอาการเมื่อย หายใจไม่สะดวก ให้รีบออกจากสถานที่นั้นทันที

- 9) หากพบสิ่งผิดปกติหรือเกิดเหตุฉุกเฉิน ให้รีบหาเหตุและรายงานหัวหน้างาน สถานที่นั้นทันที



ข้อมูลเกี่ยวกับการสวมอุปกรณ์คุ้มครองความปลอดภัยส่วนบุคคล



มาตรการในการเฝ้าระวัง การป้องกัน และการควบคุม โรคจากการประกอบอาชีพ



คลินิกความปลอดภัย
คุณยังรับเรื่อง ร้องเรียน ร้องทุกข์ ข้อเสนอแนะ และปรึกษาเรื่องสุขภาพความปลอดภัยอาชีวอนามัยและสิ่งแวดล้อม

ข่าวสาร พระราชบัญญัติควบคุมโรคจากการประกอบอาชีพและสิ่งแวดล้อม พ.ศ. 2562

โรคจากสิ่งแวดล้อม
คือ โรคหรืออาการผิดปกติที่เกิดจากหรือเป็นผลเนื่องมาจากมลพิษ

โรคจากการประกอบอาชีพ
คือ โรคหรืออาการผิดปกติที่เกิดจากหรือเป็นผลเนื่องมาจากการทำงานหรือการประกอบอาชีพ

ข้อมูลเกี่ยวกับการสวมอุปกรณ์คุ้มครองความปลอดภัยส่วนบุคคล



ประเภทของอุปกรณ์ป้องกันอันตรายส่วนบุคคล (PPE)



- กลุ่มอุปกรณ์ป้องกันศีรษะ
- กลุ่มอุปกรณ์ป้องกันการบาดเจ็บที่ใบหน้าและดวงตา
- กลุ่มอุปกรณ์ป้องกันการบาดเจ็บที่มือและนิ้วมือ
- กลุ่มอุปกรณ์ป้องกันการบาดเจ็บที่ขาและเท้า
- กลุ่มอุปกรณ์ป้องกันระบบการได้ยิน
- กลุ่มอุปกรณ์ป้องกันระบบหายใจ
- กลุ่มอุปกรณ์ป้องกันลำตัว
- กลุ่มอุปกรณ์ป้องกันการตก

มาตรการในการเฝ้าระวัง การป้องกัน และการควบคุม โรคจากการประกอบอาชีพ



คลินิกความปลอดภัย

บริการ ให้คำปรึกษาฟรีเกี่ยวกับ ปัญหาสุขภาพจากการทำงาน และปัญหาสุขภาพอื่น ๆ

บริการ

- ปรึกษาปัญหาสุขภาพ
- ปรึกษาปัญหาสุขภาพ
- ปรึกษาปัญหาสุขภาพ



ข้อมูลเกี่ยวกับการสวมอุปกรณ์คุ้มครองความปลอดภัยส่วนบุคคล



อุปกรณ์ป้องกันใบหน้าและดวงตา (Face & Eye Protection)

1.แว่นตานิรภัย (Safety Spectacle)



2.แว่นครอบตา (Goggle)



3.กระบังหน้า (Face shield)

4.หน้ากากเชื่อม (Welding helmets)



5.ครอบศีรษะป้องกันใบหน้า (Hood)



ข้อมูลเกี่ยวกับการสวมอุปกรณ์คุ้มครองความปลอดภัยส่วนบุคคล



อุปกรณ์ป้องกันศีรษะ (Head Protection) ส่วนประกอบของหมวกนิรภัย

- 1.เปลือกหมวก (Head Shell)
 - รูปโคม เป็นชิ้นเดียวกันโดยตลอดไม่มีรอยต่อ
- 2.รองในหมวก (Suspension)
 - ใช้กระจายแรงประกอบด้วยสายรัดศีรษะและแถบรองในหมวก



- 3.สายรัดศีรษะ (Head Band)
 - เป็นแถบที่แนบไปกับเส้นรอบวงของศีรษะปรับสายได้
- 4.แถบซับเหงื่อ (Sweat band)
 - ประกอบกับสายรัดศีรษะที่สัมผัสกับหน้าผาก
- 5.สายรัดคาง (Chin Strap)
 - ยึดหมวกกับศีรษะโดยยึดไว้ที่คาง

ข้อมูลเกี่ยวกับการสวมอุปกรณ์คุ้มครองความปลอดภัยส่วนบุคคล



อุปกรณ์ป้องกันใบหน้าและดวงตา (Face & Eye Protection) วิธีบำรุงรักษา

- 1.ทำความสะอาดหลังใช้งานทุกวัน
2. ล้างด้วยน้ำสะอาดหรือน้ำสบู่อ่อนๆ
3. ไม่ควรใช้น้ำที่เย็นหรือน้ำร้อนหรือสิ่งสกปรก จับตัวเลนส์ของแว่นเพราะจะทำให้เกิดคราบติดบนตัวเลนส์ของแว่น
4. จัดเก็บไว้ในที่ๆ สะอาดปราศจากฝุ่น



ข้อมูลเกี่ยวกับการสวมอุปกรณ์คุ้มครองความปลอดภัยส่วนบุคคล



อุปกรณ์ป้องกันศีรษะ (Head Protection) วิธีบำรุงรักษาหมวกนิรภัย

- 1.ตรวจสอบการชำรุด / แตกร้าว
- 2.ในกรณีที่มีคราบสกปรกติดมากๆ สามารถทำความสะอาดเป็นประจำด้วยน้ำหรือสบู่
- 3.ไม่ควรใช้สารเคมีหรือสารจำพวกตัวทำลายทำความสะอาดหมวกและชุดรองในเพราะจะทำให้โครงสร้างของหมวกและชุดรองใน เสื่อมสภาพ



- 4.ห้ามเจาะรูเพิ่ม
- 5.ห้ามนำหมวกไปตากแดดหรือการสัมผัส เพราะแสงแดดและอุณหภูมิสูงจะทำให้โมเลกุลของพลาสติกเสื่อมสภาพทำให้หมวกขาดความแข็งแรง
- 6.อายุการใช้งานประมาณ 3-5 ปี
- 7.ห้ามสอดวัสดุใดไว้ระหว่างเปลือกหมวกกับตัวรองในหมวก

ข้อมูลเกี่ยวกับการสวมอุปกรณ์คุ้มครองความปลอดภัยส่วนบุคคล



อุปกรณ์ป้องกันมือและแขน (Hand Protection)



ถุงมือเคลือบน้ำยา ใช้สำหรับป้องกันอันตรายจากการหยิบจับสารเคมีที่มีความเข้มข้นไม่มากนัก



ถุงมือกันบาด ใช้สำหรับงานที่มีความเสี่ยงจากของมีคมต่างๆ เช่น งานกระชก กระเบื้อง งานเหล็ก และงานซ่อมบำรุงทั่วไป



ถุงมือผ้าและฝ้าย ใช้กับการทำงานทั่วไป เน้นป้องกันสิ่งสกปรก ฝุ่น เส้นใย



ถุงมือยางเทียม ใช้สำหรับป้องกันสารเคมี สารกัดกร่อนต่างๆ เหมาะสำหรับงานที่อยู่ในห้องแล็บ



ถุงมือใยหิน ใช้สำหรับป้องกันอันตรายจากงานที่ต้องจับวัตถุที่มีความร้อน ด้วยถุงมือชนิดนี้มีความทนทานต่อการฉีกขาดได้ดี

ข้อมูลเกี่ยวกับการสวมอุปกรณ์คุ้มครองความปลอดภัยส่วนบุคคล



อุปกรณ์ป้องกันมือและแขน (Hand Protection)



ถุงมือสำหรับงานทั่วไป

เป็นถุงมือที่ใช้เพื่อลดอัตราการเสี่ยงของอันตรายที่เกิดขึ้นกับมือ เนื่องจากขนาด การยืดหยุ่น การเจาะทะลุ การเสียดสี ถุงมือประเภทนี้ไม่เหมาะสำหรับการใช้ป้องกันสารเคมีและของเหลว



ถุงมือสำหรับป้องกันเฉพาะงาน

เป็นถุงมือที่ออกแบบมาเพื่อใช้งานบางงาน เช่น เพื่อป้องกันมือในขณะที่ทำงานในที่สูง มีอุณหภูมิต่ำมาก, งานที่มีความร้อนสูงหรืองานที่มีคม



ถุงมือสำหรับป้องกันสารเคมี

เป็นถุงมือที่ใช้ป้องกันมือ จากสารเคมีหลากหลายต่างๆ ซึ่งรวมไปถึงการป้องกันการบาดเจ็บเล็กน้อยที่อาจเกิดขึ้น

ข้อมูลเกี่ยวกับการสวมอุปกรณ์คุ้มครองความปลอดภัยส่วนบุคคล



อุปกรณ์ป้องกันมือและแขน (Hand Protection) วิธีการบำรุงรักษา

- 1.ตรวจสอบความเสียหายและอาการที่บ่งถึงความเสียหายทั้งทางกายภาพหรือการเสื่อมสภาพก่อนและขณะใช้ถุงมือ อาการที่บ่งถึงการเสื่อมสภาพ คือ
 - สีเปลี่ยน
 - ความกระด้างของถุงมือเปลี่ยน
 - มีรอยร้าว
 ถ้าต้องใช้ถุงมือซ้ำ ต้องแน่ใจว่าได้มีการกำจัดสารปนเปื้อนแล้วอย่างเหมาะสม
- 2.จัดเก็บในที่สะอาดและไม่มีการปนเปื้อน
- 3.ใช้เฉพาะบุคคล ไม่ควรใช้ร่วมกับบุคคลอื่น



ข้อมูลเกี่ยวกับการสวมอุปกรณ์คุ้มครองความปลอดภัยส่วนบุคคล



อุปกรณ์ป้องกันมือและแขน (Hand Protection)



ถุงมือหนัง

ใช้สำหรับป้องกันอันตรายจากความร้อนหรือประกายไฟ ซึ่งปกป้องมือเราจากความร้อนที่สูงมากเป็นพิเศษ เหมาะกับงานที่มีโอกาสเสียดสีบ่อยครั้ง



ถุงมือยาง สำหรับงานด้านไฟฟ้า

ด้วยคุณสมบัติของยางที่เป็นฉนวนป้องกันไฟฟ้า ทำให้คุณสมบัตินี้เป็นประโยชน์ในการนำไปใช้งาน วิธีการเลือกถุงมือ ให้เลือกถุงมือที่ได้มาตรฐานรับรองคุณภาพ และทดสอบการรั่ว



ถุงมือตาข่ายโลหะ

ป้องกันอันตรายจากสิ่งมีคม หรือวัสดุแหลมคม ถุงมือชนิดนี้ช่วยป้องกันการขีดข่วนจากการหยิบจับวัสดุต่างๆ

ข้อมูลเกี่ยวกับการสวมอุปกรณ์คุ้มครองความปลอดภัยส่วนบุคคล



อุปกรณ์ป้องกันขาและเท้า (Foot Protection)



“ วิธีการบำรุงรักษา ”

1. ตรวจสอบสภาพรองเท้าก่อนใช้งาน
2. รองเท้าชำรุดควรเปลี่ยนคู่ใหม่
3. จัดเก็บในพื้นที่ที่มีการระบายอากาศ



ข้อมูลเกี่ยวกับการสวมอุปกรณ์คุ้มครองความปลอดภัยส่วนบุคคล



อุปกรณ์ป้องกันขาและเท้า (Foot Protection)



รองเท้าหนังนิรภัยหรือรองเท้าหนังหัวโลหะ
รองเท้านิรภัยชนิดนี้เป็นที่นิยมใช้ในประเทศเรามาก ใช้ในการป้องกันวัตถุกระแทก ของหล่น กับ รองเท้านิรภัยเป็นรองเท้าหุ้มส้น หุ้มข้อ หรือหุ้มแข้ง มีเหล็กหัวบัว(หัวโลหะ) ครอบ ป้องกันบริเวณนิ้วเท้าทั้งหมด

รองเท้าสำหรับงานที่เกี่ยวข้องกับงานไฟฟ้า
รองเท้าชนิดนี้มีคุณสมบัติเป็นฉนวนไฟฟ้าที่ดี ป้องกันหจ้อหรือที่เป็ยกชั้นของ บริเวณเท้าและฝ่าเท้า ซึ่งเหงื่อและความเปียกชื้นเป็นสื่อนำกระแสไฟฟ้าเข้าสู่ร่างกายได้ด้



ข้อมูลเกี่ยวกับการสวมอุปกรณ์คุ้มครองความปลอดภัยส่วนบุคคล



อุปกรณ์ป้องกันระบบการได้ยิน (Hearing Protection)

ที่อุดหู (Ear Plug)

เป็นอุปกรณ์ป้องกันหูที่ราคาถูกที่สุดและนิยมใช้กันมากที่สุด เหมาะสมกับการใช้งานในบริเวณที่ความดังของเสียงไม่เกิน 100 เดซิเบล (เอ) มักทำด้วย Foam หรือฟองน้ำเทียม สามารถลดระดับเสียงลงได้ ประมาณ NRR 24-29 เดซิเบล (เอ) ก่อนใช้ต้องบีบให้เล็กที่สุด เพื่อที่จะเสียบเข้าไปในรูหูได้

HOW TO USE



วิธีการสวมใส่ที่อุดหู (Ear Plug)

1. ใช้มือบีบโฟมให้มีขนาดเล็กๆ แหลมๆ แล้วใส่เข้าไปในรูหู
2. ถ้าต้องการใส่ให้กระชับมากขึ้น ให้เอื้อมมือข้ามศีรษะมาดึงใบหูขึ้น แล้วจึงใส่ปลั๊กอุดหูที่ทำจากโฟมเข้าไปในรูหู



ข้อมูลเกี่ยวกับการสวมอุปกรณ์คุ้มครองความปลอดภัยส่วนบุคคล



อุปกรณ์ป้องกันขาและเท้า (Foot Protection)



รองเท้าที่ใช้ในโรงหลอมและหล่อโลหะ
รองเท้าชนิดนี้ควรเป็นรองเท้านิรภัยที่ทำจากวัสดุทนความร้อนได้ ส่วนบนของรองเท้านิรภัยควรมีการปกคลุมบริเวณขาให้สูงขึ้นมา เพื่อป้องกันการกระเด็นหรือหก จากโลหะเหลวที่หลอมละลาย

รองเท้านิรภัยที่ใช้ในบริเวณที่มีหรือสงสัยว่ามีสารหรือของผสมที่ไวไฟ
รองเท้านิรภัยชนิดนี้จะป้องกันไฟฟ้าสถิตที่เกิดขึ้นจากร่างกายมนุษย์ ซึ่งอาจจะเกิดการเหนี่ยวนำ รองเท้าประเภทนี้จะมีค่าความต้านทานไฟฟ้าได้ในอัตราต่างๆหลายระดับ



ข้อมูลเกี่ยวกับการสวมอุปกรณ์คุ้มครองความปลอดภัยส่วนบุคคล



กลุ่มอุปกรณ์ป้องกันระบบหายใจ วิธีการบำรุงรักษา



1. ทำความสะอาดทุกชิ้นหลังการใช้งานด้วยน้ำ หรือน้ำสบู่
2. ตรวจสอบรอยชำรุดฉีกขาดและความยืดหยุ่นของสายรัด
3. เก็บไว้ในที่สะอาด ไม่มีฝุ่นจับที่ใส่กรอง
4. ควรใช้เป็นของเฉพาะตัวแต่ละบุคคล

ข้อมูลเกี่ยวกับการสวมอุปกรณ์คุ้มครองความปลอดภัยส่วนบุคคล



อุปกรณ์ป้องกันระบบการได้ยิน (Hearing Protection)

ที่ครอบหู (Ear Muff)

เป็นอุปกรณ์ป้องกันเสียงดังที่มีราคาสูงกว่าที่อุดหูมาก วัสดุที่นิยมใช้ทำอุปกรณ์ประเภทนี้ได้แก่ พลาสติกและโลหะ ความสามารถในการลดความดังของเสียงจะอยู่ในระดับ NRR 15-35 เดซิเบล (เอ)



วิธีการสวมใส่ที่อุดหู (Ear Plug)

1. ทำความสะอาดทุกวันหลังใช้งาน โดยใช้สบู่อ่อนละลายในน้ำอุ่น ทำความสะอาดแล้วใช้ผ้าหรือกระดาษที่สะอาดเช็ดให้แห้ง
2. ถ้าเป็นชนิดฟองน้ำหรือโฟม ให้ล้างด้วยน้ำสะอาด, บีบน้ำออกแล้วตากให้แห้ง
3. ถ้าเป็นชนิดสำลี หรือเส้นใยสังเคราะห์ ให้ใช้ครั้งเดียวแล้วทิ้ง
4. เมื่อทำความสะอาดแล้ว ควรเก็บในกล่องเฉพาะที่สะอาด ไม่ควรเก็บไว้ในที่มีอุณหภูมิสูง

ข้อมูลเกี่ยวกับการสวมอุปกรณ์คุ้มครองความปลอดภัยส่วนบุคคล



กลุ่มอุปกรณ์ป้องกันลำตัว

เสื้อสะท้อนแสง (Reflective vest)

แบบกึ่งตัวเว้าหน้า เปิดด้านข้าง ใช้ตัวกดล็อกพลาสติกสีดำขนาดฟรีไซส์
แบบผ่าหน้า ใช้ตีนตุ๊กแกแปะติด – ฉีกออกขนาดฟรีไซส์
แบบผ่าหน้า เอวลอย ใช้ตีนตุ๊กแกแปะติด – ฉีกออกขนาดฟรีไซส์



ข้อมูลเกี่ยวกับการสวมอุปกรณ์คุ้มครองความปลอดภัยส่วนบุคคล



กลุ่มอุปกรณ์ป้องกันระบบหายใจ (Respiratory Protection)

หน้ากากกรองอนุภาค

ใช้สำหรับป้องกันฝุ่น ไอควัน และละออง โดยให้อากาศที่ผ่านเข้าไป ในหน้ากากถูกกรองสิ่งปนเปื้อนออกด้วยวัสดุกรองที่เป็นเส้นใย



หน้ากากกรองก๊าซและไอระเหย

อากาศที่ผ่านเข้าไปในหน้ากากจะถูกกรองด้วยตัวกรองหรือกล่องบรรจุสารกรอง (Cartridges or Canisters) ที่ออกแบบเฉพาะก๊าซและไอระเหยแต่ละประเภท



อุปกรณ์ป้องกันการตก (Fall Protection)



“ Full body Harness ”

- ชุดเข็มขัดป้องกันการตกชนิดเต็มตัว
- เป็นอุปกรณ์ช่วยชีวิตที่เพิ่มความปลอดภัยยิ่งขึ้น ซึ่งจำเป็นต้องรับน้ำหนักของผู้ปฏิบัติงานได้ โดยต้องเลือกให้เหมาะสมกับงานเพื่อเพิ่มประสิทธิภาพในการป้องกัน

อุปกรณ์ป้องกันการตก (Fall Protection)



“ Safety belt ”

- เข็มขัดคาดเอวแบบครึ่งตัว ผู้ใช้สามารถเคลื่อนย้ายได้อย่างปลอดภัยด้วย 2 ตะขอใหญ่ที่ใช้เป็นจุดยึดเกาะสลับปรับเปลี่ยนตำแหน่งการทำงาน
- ใช้สำหรับ ยึดเหนี่ยวเพื่อป้องกันการตกจากที่สูง หรือประกอบเมื่อเดินบนหลังคา เหมาะสำหรับงานก่อสร้างทั่วไป

เอกสารแนบที่ 34
เอกสารสนับสนุนงานด้านสาธารณสุข

กลุ่มเหล็กสหวิริยารวมใจให้โลหิต สำรองวิกฤตช่วยชีวิตเพื่อนมนุษย์



SSI Group Tomorrow



www.ssi-steel.com



SSI Steel Shop



SSI Group Channel



SSI Group Tomorrow

19 กรกฎาคม 2023 · 🌐

...

กลุ่มเหล็กสหวิริยารวมใจให้โลหิตสำรองวิกฤตช่วยชีวิตเพื่อนมนุษย์

กลุ่มเหล็กสหวิริยา นำโดยบริษัท เหล็กแผ่นรีดเย็นไทย จำกัด (มหาชน) ร่วมกับหอการค้าจังหวัดประจวบคีรีขันธ์ จัดกิจกรรมรับบริจาคโลหิต ภายใต้ โครงการ 9 แสน ซีซี 90 ปีหอการค้าไทย ณ บริษัท เหล็กแผ่นรีดเย็นไทย จำกัด (มหาชน) เพื่อรณรงค์ส่งเสริมให้เครือข่ายสมาชิกผู้ประกอบการ หอการค้าไทย ได้มีส่วนร่วมกิจกรรม CSR ทำความดีเพื่อสังคมช่วยเหลือผู้ป่วยที่ขาดแคลนโลหิตในการรักษาพยาบาล และเป็นโลหิตสำรองยามขาดแคลน โดยมีผู้บริหารและพนักงานบริษัท สหวิริยาสตีลอินดัสตรี จำกัด (มหาชน) (SSI) บริษัท เหล็กแผ่นรีดเย็นไทย จำกัด (มหาชน) (TCRSS) บริษัท เวสต์โคสต์ เอ็นจิเนียริง จำกัด (WCE) บริษัท บางสะพานบาร์มิล จำกัด (มหาชน) (BSBM) บริษัท ท่าเรือประจวบ จำกัด (PPC) ร่วมกันบริจาคโลหิต จำนวน 59 ถัง

ทั้งนี้กลุ่มเหล็กสหวิริยามีนโยบายส่งเสริมและสนับสนุนให้พนักงานร่วมบริจาคโลหิตเป็นประจำทุกปี

ท่านใดประสงค์ร่วมบริจาคโลหิต สามารถบริจาคได้ที่ธนาคารเลือดโรงพยาบาลบางสะพาน ทุกวันทำการ ยกเว้นวันหยุดเสาร์-อาทิตย์และวันหยุดนักขัตฤกษ์ เวลา 13.00 – 16.00 น. เบอร์ติดต่อ 032-691133 ต่อ 112



SSI Group Tomorrow

16 ธันวาคม 2023 เวลา 16:35 น. · 🌐

...

ร่วมพัฒนา-ยกระดับสถานพยาบาลเพื่อชุมชน
รพ.บางสะพานมอบโล่เกียรติคุณกลุ่มเหล็กสหวิริยา

กลุ่มเหล็กสหวิริยา โดยนายผดุงศักดิ์ ปราณเอดมรัตน์ ผู้จัดการทั่วไป สำนักงาน
พัฒนาที่ยั่งยืนและสื่อสารกลุ่ม เป็นผู้แทน 1)รับมอบโล่ประกาศเกียรติคุณใน
ฐานะที่กลุ่มเหล็กสหวิริยาสับสนุนการสร้างห้องพิเศษ ห้องแยกโรคและ
อุปกรณ์ทางการแพทย์ แก่ #โรงพยาบาลบางสะพาน จากศาสตราจารย์พิเศษ
วิชา มหาคุณ ประธานกรรมการมูลนิธิต่อต้านการทุจริต 2)รับมอบโล่ประกาศ
เกียรติคุณในฐานะที่กลุ่มเหล็กสหวิริยาร่วมให้การสนับสนุนโรงพยาบาลสร้าง
ห้องความดันลบ อาคารผู้ป่วยใน 2 จากนายแพทย์วรา เศลวัฒนะกุล นายแพทย์
สาธารณสุขประจวบคีรีขันธ์

พร้อมกันนี้ได้ร่วมสนับสนุนและร่วมพิธีทอดผ้าป่ามหากุศล จัดตั้ง "กองทุน
สังคมสงเคราะห์ เพื่อผู้ป่วยยากไร้" และพิธีเปิดอาคารผู้ป่วยใน 2 (114 เตียง 5
ชั้น) โรงพยาบาลบางสะพาน

ทั้งนี้ กลุ่มเหล็กสหวิริยา เล็งเห็นความสำคัญและให้การสนับสนุนเพื่อยกระดับ
การบริการสาธารณสุขของชุมชนบางสะพานที่ดี ด้วยรูปแบบและกิจกรรมต่างๆ
อย่างต่อเนื่อง อาทิ โครงการความร่วมมือ Save Bangsaphan สถานการณ์การ
แพร่ระบาดของโรคโควิด-19 การสนับสนุนการจัดสร้างห้องความดันลบ เครื่อง
มือ อุปกรณ์การแพทย์ กิจกรรมอาสาสาธารณสุขหมู่บ้าน เป็นต้น

ร่วมพัฒนา-ยกระดับสถานพยาบาลเพื่อชุมชน รพ.บางสะพานมอบโล่เกียรติคุณกลุ่มเหล็กสหวิริยา



SSI Group Tomorrow



www.ssi-steel.com



SSI Steel Shop



SSI Group Channel

เอกสารแนบที่ 35
เอกสารการเข้าร่วมโครงการโรงงานสีขาว

เพื่อให้การดำเนินการตามนโยบายป้องกันและแก้ไขปัญหายาเสพติดเป็นไปโดยบรรลุวัตถุประสงค์
บริษัทจึงได้กำหนดแนวปฏิบัติในเรื่องดังกล่าวดังนี้

1. ความหมาย

ยาเสพติด หมายถึง สารเคมีหรือวัตถุชนิดใดๆ ซึ่งเมื่อเสพเข้าสู่ร่างกาย ไม่ว่าจะโดยวิธีทาน
ดม สูบ ฉีด หรือด้วยวิธีการใดๆ แล้วทำให้เกิดผลต่อร่างกายและจิตใจ ตามที่พระราชบัญญัติยาเสพติดให้โทษ
กำหนดไว้ เช่น เฮโรอีน ยาบ้า ยาไอซ์ กัญชา กระท่อม สารระเหย เป็นต้น

2. วิธีการ/มาตรการ

2.1 มาตรการส่งเสริมความรู้

บริษัทจะดำเนินการให้ความรู้ และข่าวสาร ในรูปแบบต่างๆ เช่น การอบรม การสื่อสารผ่าน
ช่องทางต่างๆ ได้แก่ การประชุมชี้แจง การเผยแพร่ข่าวสารทางโทรทัศน์ภายใน วารสารภายใน บัญชี
ประชาสัมพันธ์ เป็นต้น เพื่อให้พนักงานได้รู้และเข้าใจถึงพิษภัยของยาเสพติดแต่ละประเภท รวมทั้งผลกระทบ
ต่อครอบครัวและสังคมด้วย

2.2 มาตรการป้องกัน

บริษัทจะร่วมมือกับเจ้าหน้าที่ของรัฐดำเนินการป้องกันและปราบปรามของยาเสพติดใน
บริเวณโรงงาน โดยมีการสอดส่องดูแลและตรวจสารเสพติด ดังนี้

2.2.1 การตรวจประจำปี บริษัทจะดำเนินการสุ่มตรวจสารเสพติดปีละ 1 ครั้ง ในกรณี
ผลการตรวจพบว่าพนักงานใช้ยาเสพติด บริษัทจะเสนอให้เข้ารับการบำบัดรักษา ตามข้อ 2.3

2.2.2 การตรวจโดยกรณีเหตุอันสงสัย บริษัทอาจจะดำเนินการสุ่มตรวจสารเสพติด
ในกรณีอันมีเหตุอันสงสัย เช่น มีการข่าวจึงเบาะแส พนักงานสุขภาพทรุดโทรม พยายามระงับยา ก่อให้เกิด
อุบัติเหตุในการทำงาน ปฏิบัติงานผิดพลาดบ่อยครั้ง เป็นต้น

2.3 มาตรการบำบัดรักษา

พนักงานผู้ติดยาเสพติดจะได้รับโอกาสตามเงื่อนไขที่บริษัทกำหนดโดยมุ่งหวังให้สามารถ
เลิกใช้ยาเสพติดและดำรงชีวิตได้อย่างปกติ พนักงานที่ได้รับการคุ้มครองสารเสพติดแล้วพบว่ามีการใช้สารเสพติด
ซ้ำเป็นครั้งแล้วครั้งเล่าเข้าโครงการมาตรการบำบัดรักษา หรือพนักงานที่ติดยาเสพติดซึ่งยังไม่ถูกคุ้มครอง
สารเสพติดแต่ได้เปิดเผยตนเพื่อเข้าโครงการมาตรการบำบัดรักษา จะได้รับการพิจารณาไม่ถูกดำเนินการทาง
วินัย และบริษัทจะให้คำปรึกษาหารือ และร่วมมือกับหน่วยงานของรัฐ หน่วยงานเอกชน องค์กรการกุศลต่างๆ
เพื่อพนักงานผู้ติดยาเสพติดได้รับการบำบัดรักษาและฟื้นฟูสมรรถภาพ เพื่อให้สามารถเลิกใช้สารเสพติดดำรงชีวิตและ
สามารถปฏิบัติงานได้อย่างปกติสุข

- ไม่เปิดเผยตัวเมื่อบริษัทแจ้งให้โอกาสในการเปิดเผยตัวเพื่อเข้าร่วมโครงการ
มาตรการบำบัดรักษา แต่ภายหลังถูกตรวจพบว่าใช้สารเสพติด

จึงประกาศมาเพื่อถือปฏิบัติตั้งแต่วันที่ 15 กันยายน 2554 เป็นต้นไป



กรรมการผู้จัดการใหญ่

ทั้งนี้ บริษัทจะถือปฏิบัติกับพนักงานที่เข้ารับการบำบัดรักษาเสมือนพนักงานผู้มีปัญหาด้าน
สุขภาพโดยจะปกปิดข้อมูลเป็นความลับ และจะอยู่ภายใต้การพิจารณาสำหรับการบำบัดรักษาเป็นการช่วยเหลือตาม
ระเบียบว่าด้วยการลาป่วยของบริษัท

3. ขาดดำเนินการ

บริษัทได้จัดตั้งคณะอนุกรรมการเพื่อดำเนินการป้องกันและแก้ไขปัญหายาเสพติด
ระดับของยาเสพติดในสถานที่ทำงาน และดำเนินการมาตรการที่บริษัทกำหนด โดยมีหน้าที่ความรับผิดชอบ
ตามที่ระบุไว้ในคำสั่งแต่งตั้งคณะอนุกรรมการโรงงานสีขาว

อย่างไรก็ตาม การป้องกันและแก้ไขปัญหายาเสพติดในสถานที่ทำงาน มีเป้าหมายที่ของ
คณะอนุกรรมการโรงงานสีขาวเท่านั้น หากแต่เป็นปัญหาและหน้าที่ของพนักงานทุกคน บริษัทจึงกำหนดหน้าที่
และการดำเนินการทางวินัย ดังนี้

3.1 หน้าที่ของพนักงาน

3.1.1 รับทราบทำความเข้าใจ และปฏิบัติตามนโยบายการป้องกันและแก้ไขปัญหายา
เสพติด และโครงการโรงงานสีขาวให้ชัดเจน หากมีข้อสงสัยหรือต้องการความช่วยเหลือ ให้ปรึกษามุขนิวัติ
บัญชา หรือคณะอนุกรรมการโรงงานสีขาวโดยทันที

3.1.2 หากพบว่ามีกรณีจำหน่าย แจกจ่าย ยาเสพติดในสถานที่ทำงาน ให้แจ้งผู้บังคับ
บัญชา หรือคณะอนุกรรมการโรงงานสีขาวโดยทันที

3.2 หน้าที่ของผู้นิเทศ

3.2.1 ต้องแสดงความโดยนัยและใกล้ชิดเพื่อให้มั่นใจว่าผู้ใต้บังคับบัญชาทุกคน
รับทราบ และตระหนักถึงความสำคัญของการป้องกันและแก้ไขปัญหายาเสพติด และโครงการโรงงาน
สีขาว

3.2.2 ประพฤติตนเป็นแบบอย่างที่ดี รวมทั้งให้ความร่วมมือกับเจ้าหน้าที่หน่วยงานภายใน
และภาครัฐที่เข้ามาดำเนินการตามมาตรการแก้ไขปัญหายาเสพติดและป้องกันไม่ให้เกิดการระบาดของยาเสพติดในสถานที่
ทำงาน

3.2.3 ดูแล เอาใจใส่ และสอดส่องผู้ใต้บังคับบัญชา หากพบว่าพนักงานในสังกัดเสพยา
เสพติด หรือมีพฤติกรรมอันส่งผลต่อสุขภาพหรือ ให้อภัยผู้บังคับบัญชาเหนือขึ้นไป ฝ่ายทรัพยากร
บุคคลและธุรการ หรือฝ่ายพนักงานสัมพันธ์และสวัสดิการ และคณะอนุกรรมการโรงงานสีขาวทราบทันที

3.3 การดำเนินการทางวินัย

3.3.1 พนักงานผู้ติดยาเสพติด จำหน่าย ครอบครอง หลอกลวง ทุจริต ขูดรีด ส่งเสริมให้ผู้อื่น
เสพยาเสพติด ซึ่งนอกจากมีความผิดตามกฎหมายอาญาแล้ว การกระทำดังกล่าวถือเป็นความผิดทางวินัย
พนักงานอย่างร้ายแรงถึงขั้นเลิกจ้างโดยไม่จ่ายค่าชดเชยอีกด้วย

3.3.2 พนักงานที่มีพฤติกรรมอย่างใดอย่างหนึ่งหรือใกล้เคียงดังต่อไปนี้ จะถูกพิจารณา
ดำเนินการทางวินัย

- ปฏิเสธการสุ่มตรวจสารเสพติดโดยไม่มีเหตุผลอันสมควร
- ถูกตรวจพบสารเสพติดแล้วไม่ยอมรับว่าโครงการตามมาตรการ
บำบัดรักษา
- เข้าร่วมโครงการตามมาตรการบำบัดรักษา แต่ไม่ยอมรับการบำบัดรักษา
- รับการบำบัดรักษาแล้ว ต่อมาถอยกลับใช้สารเสพติดอีก

บริษัท สหวิริยะดิสทริบิวต์ จำกัด (มหาชน)

ระเบียบและนโยบายการบริหารงานบุคคล

ที่ 2/2554

| | |
|---------------------------------|----------------------|
| เรื่อง : | อนุมัติ |
| การป้องกันและแก้ไขปัญหายาเสพติด | |
| ตำแหน่ง | กรรมการผู้จัดการใหญ่ |
| วันที่ | 15 กันยายน 2554 |
| หน้า | ที่ 1 ของ 1 หน้า |

นโยบายวัตถุประสงค์

- บริษัทตระหนักถึงความรุนแรงของปัญหายาเสพติด ซึ่งส่งผลกระทบต่อสังคมส่วนรวมในทุกๆ ด้าน
นับตั้งแต่สุขภาพ ร่างกาย ครอบครัว เศรษฐกิจและสังคม บริษัทจึงมุ่งหวังที่จะรักษาทรัพยากรบุคคลที่มี
คุณค่าของบริษัไว้รอดพ้นจากพิษภัยยาเสพติด และส่งเสริมให้พนักงานมีคุณภาพชีวิตที่ดี มีความ
ปลอดภัย สุขภาพอนามัยแข็งแรง อยู่ในสภาพแวดล้อมการทำงานที่ปราศจากยาเสพติด
- บริษัทถือเป็นหน้าที่และความรับผิดชอบต่อผู้บังคับบัญชาและพนักงานทุกคน ที่ต้องสอดส่อง ดูแล และ
ร่วมมือในการป้องกันและปราบปรามของยาเสพติด
- บริษัทจะกำหนดหลักเกณฑ์ ขั้นตอน และแนวปฏิบัติในเรื่องการป้องกันและแก้ไขปัญหายาเสพติด เพื่อให้
บังคับต่อไป และให้ สามารถแก้ไข ยกระดับ เปลี่ยนแปลง ปรับปรุง เพื่อความเหมาะสมตามควรแก่กรณี

บันทึกข้อตกลง

เรื่อง โครงการโรงงานสีขาว

วันที่

ข้าพเจ้า นาย / นาง / นางสาว รหัสพนักงาน S

ตำแหน่ง สังกัดฝ่าย ส่วน

ข้าพเจ้าตระหนักดีว่าการใช้สารเสพติดมีผลกระทบในการทำลดความปกติสุข ความเจริญก้าวหน้าของตัวพนักงาน ครอบครัว และบริษัทเป็นอย่างมาก และยังอาจมีผลทำให้เกิดอุบัติเหตุ เนื่องจากการทำงานเป็นอันตรายคือความบกพร่องและเพื่อนพนักงานอีกด้วย

หลังจากที่ข้าพเจ้าได้รับทราบโดยชัดเจนเกี่ยวกับนโยบายโครงการโรงงานสีขาวแล้ว ข้าพเจ้าตกลงด้วยความสมัครใจ ดังนี้

1. ข้าพเจ้าได้รับทราบนโยบายโดยชัดเจนเกี่ยวกับนโยบาย และมาตรการของบริษัทเรื่องปัญหาสารเสพติดแล้ว
2. ข้าพเจ้าเข้าใจเป็นอย่างดีว่าการครอบครอง การนำสารเสพติดเข้ามาภายในบริษัท รถรับ-ส่งพนักงานของบริษัท และสถานเสปติคในบริเวณดังกล่าวเป็นความผิดทางวินัยขั้นร้ายแรง
3. ข้าพเจ้ายินยอมและจะให้ความร่วมมือกับบริษัทในการสุ่ม หรือการตรวจหาสารเสพติดจากตัวข้าพเจ้าทุกกรณี * หรือ ข้าพเจ้า/ผู้ครอบครองหาสารเสพติด ข้าพเจ้ายินยอมให้บริษัทออกข้อสั่ง
4. ข้าพเจ้าจะให้ความร่วมมือในการดำเนินการ เพื่อให้บริษัทเป็นสถานประกอบการที่ปราศจากสารเสพติด
5. ข้าพเจ้ารับทราบ และเข้าใจวิธีการดำเนินงานของบริษัทตามโครงการให้ความช่วยเหลือ ให้คำปรึกษา เพื่อการบำบัดรักษาผู้เสพยาเสพติดเป็นอย่างดี

ลงชื่อ พนักงาน

(.....)

ลงชื่อ

(.....)

ฝ่ายทรัพยากรบุคคลและธุรการ (โรงงาน)

หลักสูตร

การป้องกันยาเสพติด ในสถานประกอบการ

📅 วันที่ 29 มิถุนายน 2565

🕒 เวลา 09.00 - 12.00 น.

📍 ณ อาคารอภิตกเตรียม

👤 กลุ่มเป้าหมาย : พนักงานใหม่ ปี 2564 - 2565
และพนักงานผู้สนใจ

เพื่อเสริมสร้างแนวคิดให้พนักงานได้ตระหนักถึงความสำคัญ
ของพิษภัยภัยของยาเสพติดและมีส่วนร่วมในการป้องกัน
เฝ้าระวังไม่ให้ยาเสพติดแพร่ขยายเข้าสู่สถานประกอบการ
ของตนเอง ภายใต้โครงการโรงงานสีขาว

วัตถุประสงค์

1. เพื่อให้พนักงานตระหนักถึงพิษภัยของยาเสพติด
และมีส่วนร่วมในการต่อสู้เพื่อเอาชนะยาเสพติด
2. เพื่อกระตุ้นให้พนักงานให้ความร่วมมือ และเข้าร่วมกิจกรรม
รณรงค์ต่อสู้เอาชนะยาเสพติด รวมถึงช่วยดำเนินการ
ป้องกันอย่างสม่ำเสมอ
3. เพื่อสะท้อนให้เห็นถึงปัญหายาเสพติดเป็นภัยร้ายแรงที่สุด
ทุกส่วนงานต้องตระหนักและให้ความสำคัญ



วิทยากร

คุณทิพย์วารี ชมชื่น

นักวิเคราะห์นโยบายและแผนชำนาญการ
สำนักงาน มบ.สภาค 7

เอกสารแนบที่ 36
เอกสารการรณรงค์ให้พนักงานออกกำลังกาย

SAKAVIRIYA STEEL INDUSTRIES PCL.

SSI Run For Friends #7/23

25 JUL 2023

ขอเชิญพนักงานเอสเอสไอ และครอบครัว วิ่งเพื่อสุขภาพ รายได้ไม่หักค่าใช้จ่ายนำเข้ากองทุน "เพื่อนช่วยเพื่อน" เอสเอสไอ

2.0 km

รับน้ำดื่ม 1 ขวด

4.0 km

รับไฮโดร 1 เมล

6.0 km

รับข้าวสาร 5 กิโลกรัม 1 ถุง

- Day Time วิ่งในโรงงาน
- พนักงานกะ วิ่งที่ไหนก็ได้ ภายในวันที่ 25 ก.ค.66

Up ผลวิ่งได้โพสต์ ใน Facebook กลุ่ม SSI-Employee Relation and Welfare (ตามตัวอย่างนี้)

*** ขอสงวนสิทธิ์สำหรับพนักงานเอสเอสไอและครอบครัว ***

ค่าสมัคร 60 บาท
ชำระค่าสมัครพร้อมรับของตามระยะวิ่ง ได้ที่บริษัท

ติดต่อสอบถามได้ที่ โทร : คุณใหม่ 5058 หรือคุณอึ้ง 5320

ifacts : i Integrity | f Fighting spirit | a aim for excellence | c can change | t teamwork | s service-mind

SSI Run For Friends

Virtual Run 2023

Season#2

ชวนคุณมาวิ่งสะสมระยะ เพื่อสุขภาพที่ดี และสนับสนุนการศึกษาแก่บุตรพนักงาน

START TO FINISH
21 สิงหาคม - 30 พฤศจิกายน 2566

กติกา :

- สมัครวิ่งพนักงานและครอบครัวได้โพสต์วิ่งระยะใน Facebook กลุ่ม SSI-Employee Relation
- นักวิ่งสามารถวิ่งได้และเวลาใดก็ได้
- ส่งผลวิ่งมาทุกวัน จากแอปพลิเคชันเวลา ระยะทาง ด้วยสัญญาณ GPS
- รางวัลครบตามบ้าน ตามระยะวิ่ง

เฉพาะพนักงานเอสเอสไอ BSP และ BKK เท่านั้น

สอบถามข้อมูลเพิ่มเติมที่ : ฝ่ายพนักงานสัมพันธ์ เอสเอสไอ (EPL) โทร คุณใหม่ 5058, คุณอึ้ง 5320

SAKAVIRIYA STEEL INDUSTRIES PCL.

SSI Run For Friends #8/23

22 AUG 2023

ขอเชิญพนักงานเอสเอสไอ และครอบครัว วิ่งเพื่อสุขภาพ รายได้ไม่หักค่าใช้จ่ายนำเข้ากองทุน "เพื่อนช่วยเพื่อน" เอสเอสไอ

2.0 km

รับน้ำดื่ม 1 ขวด

4.0 km

รับไฮโดร 1 เมล

6.0 km

รับข้าวสาร 5 กิโลกรัม 1 ถุง

- Day Time วิ่งในโรงงาน
- พนักงานกะ วิ่งที่ไหนก็ได้ ภายในวันที่ 22 ส.ค.66

Up ผลวิ่งได้โพสต์ ใน Facebook กลุ่ม SSI-Employee Relation and Welfare (ตามตัวอย่างนี้)

*** ขอสงวนสิทธิ์สำหรับพนักงานเอสเอสไอและครอบครัว ***

ค่าสมัคร 60 บาท
ชำระค่าสมัครพร้อมรับของตามระยะวิ่ง ได้ที่บริษัท

ติดต่อสอบถามได้ที่ โทร : คุณใหม่ 5058 หรือคุณอึ้ง 5320

ifacts : i Integrity | f Fighting spirit | a aim for excellence | c can change | t teamwork | s service-mind

SAKAVIRIYA STEEL INDUSTRIES PCL.

SSI Run For Friends #9/23

26 SEP 2023

ขอเชิญพนักงานเอสเอสไอ และครอบครัว วิ่งเพื่อสุขภาพ รายได้ไม่หักค่าใช้จ่ายนำเข้ากองทุน "เพื่อนช่วยเพื่อน" เอสเอสไอ

2.0 km

รับน้ำดื่ม 1 ขวด

4.0 km

รับไฮโดร 1 เมล

6.0 km

รับข้าวสาร 5 กิโลกรัม 1 ถุง

- Day Time วิ่งในโรงงาน
- พนักงานกะ วิ่งที่ไหนก็ได้ ภายในวันที่ 26 ก.ย.66

Up ผลวิ่งได้โพสต์ ใน Facebook กลุ่ม SSI-Employee Relation and Welfare (ตามตัวอย่างนี้)

*** ขอสงวนสิทธิ์สำหรับพนักงานเอสเอสไอและครอบครัว ***

ค่าสมัคร 60 บาท
ชำระค่าสมัครพร้อมรับของตามระยะวิ่ง ได้ที่บริษัท

ติดต่อสอบถามได้ที่ โทร : คุณใหม่ 5058 หรือคุณอึ้ง 5320

ifacts : i Integrity | f Fighting spirit | a aim for excellence | c can change | t teamwork | s service-mind

SAHAVIRIYA STEEL INDUSTRIES PCL.

SSI Run For Friends #10/23

31 Oct 2023

ขอเชิญพนักงานเอสเอสไอ และครอบครัว วิ่งเพื่อสุขภาพ รายได้ไม่หักค่าใช้จ่ายนำเข้ากองทุน "เพื่อนช่วยเพื่อน" เอสเอสไอ

2.0 km

รับน้ำดื่ม 1 ขวด

4.0 km

รับไฮโดร 1 แก้ว

6.0 km

รับข้าวสาร 5 กิโลกรัม 1 ถุง

- Day Time วิ่งในโรงงาน
- พนักงานกะ วิ่งที่ไหนก็ได้ ภายในวันที่ 31 ต.ค.66

Up ผลวิ่งได้โพสต์ ใน Facebook กลุ่ม SSI-Employee Relation and Welfare (ตามตัวอย่างนี้)



*** ขอสงวนสิทธิ์สำหรับพนักงานเอสเอสไอและครอบครัว: ค่าสมัคร 60 บาท

ชำระค่าสมัครพร้อมรับของตามระยะวิ่ง ได้ที่หน้าโรงหล่อ

ติดต่อสอบถามได้ที่ โทร : คุณใหม่ 5058 หรือคุณอัย 5059

iFacts : i Integrity | F Fighting spirit | a aim for excellence | c can change | t teamwork | s service-mind

SAHAVIRIYA STEEL INDUSTRIES PCL.

SSI Run For Friends #11/23

19 DEC 2023

ขอเชิญพนักงานเอสเอสไอ และครอบครัว วิ่งเพื่อสุขภาพ รายได้ไม่หักค่าใช้จ่ายนำเข้ากองทุน "เพื่อนช่วยเพื่อน" เอสเอสไอ

2.0 km

รับน้ำดื่ม 1 ขวด

4.0 km

รับไฮโดร 1 แก้ว

6.0 km

รับข้าวสาร 5 กิโลกรัม 1 ถุง

- Day Time วิ่งในโรงงาน
- พนักงานกะ วิ่งที่ไหนก็ได้ ภายในวันที่ 19 ธ.ค.66

Up ผลวิ่งได้โพสต์ ใน Facebook กลุ่ม SSI-Employee Relation and Welfare (ตามตัวอย่างนี้)

พิเศษในงาน

- **ปาร์ตี้อาหารและผลไม้
- **จับแจกรางวัล

*** สงวนสิทธิ์เฉพาะพนักงานเอสเอสไอและครอบครัวที่ร่วมกิจกรรมในโรงงานเท่านั้น (สามี ภรรยาและบุตร)

ค่าสมัคร 60 บาท

ชำระค่าสมัครพร้อมรับของตามระยะวิ่ง ได้ที่หน้าโรงหล่อ

ติดต่อสอบถามได้ที่ โทร : คุณใหม่ 5058 หรือคุณอัย 5059



iFacts : i Integrity | F Fighting spirit | a aim for excellence | c can change | t teamwork | s service-mind

เอกสารแนบที่ 37
เอกสารการแต่งตั้งคณะกรรมการอาชีวอนามัย
และนโยบายด้านความปลอดภัย



บริษัท สหวิริยาสตีลอินดัสตรี จำกัด (มหาชน)

SAHAVIRIYA STEEL INDUSTRIES PUBLIC COMPANY LIMITED

innovate · strength

ISO 9001
ISO/IEC 17025
IATF 16949
ISO 14001
ISO 45001
ISO 50001

บริษัทหลักชั้นนำด้านนวัตกรรมและความเชื่อมั่น
Leading Innovative and Reliable Steel Company

10 พฤศจิกายน 2565

ถึง พนักงานทุกท่าน

จาก นายนาว่า จันทนสุนัน
กรรมการผู้จัดการใหญ่

เรื่อง แต่งตั้งคณะกรรมการความปลอดภัย อาชีวอนามัยและสภาพแวดล้อมในการทำงาน (โรงงานบางสะพาน)

ตามหนังสือคำสั่งแต่งตั้งคณะกรรมการความปลอดภัย อาชีวอนามัยและสภาพแวดล้อมในการทำงาน (โรงงานบางสะพาน) ชุดปัจจุบันได้ครบวาระในวันที่ 19 พฤศจิกายน 2565 นั้น เพื่อให้การดำเนินงานด้านความปลอดภัยฯ สามารถดำเนินไปอย่างต่อเนื่อง เป็นระบบและสอดคล้องกับกฎกระทรวงการจัดให้มีเจ้าหน้าที่ความปลอดภัยในการทำงาน บุคลากร หน่วยงาน หรือคณะบุคคลเพื่อดำเนินการด้านความปลอดภัยในสถานประกอบกิจการ พ.ศ. 2565 จึงเห็นสมควรแต่งตั้งคณะกรรมการความปลอดภัย อาชีวอนามัยและสภาพแวดล้อมในการทำงาน (โรงงานบางสะพาน) ชุดใหม่ ดังนี้

| | | | |
|------------------|------------------|------|---------------|
| 1. นายมนินทร์ | อินทร์พรหม | เป็น | ประธานกรรมการ |
| 2. นายชยพล | ปานขาว | เป็น | กรรมการ |
| 3. นายฉัตรชัย | สุวรรณเทพ | เป็น | กรรมการ |
| 4. นายพรหมมินทร์ | จันทร์อา | เป็น | กรรมการ |
| 5. นายเจริญ | นพิตน้อย | เป็น | กรรมการ |
| 6. นายเอกชัย | มาดเลม | เป็น | กรรมการ |
| 7. นายสุรินทร์ | บรรจง | เป็น | กรรมการ |
| 8. นางวรรณมล | วิศิษฎ์มณเฑียร | เป็น | กรรมการ |
| 9. นางสาววิรัชชา | เครือแดง | เป็น | กรรมการ |
| 10. นายเอก | ศิริมงคลา | เป็น | กรรมการ |
| 11. นายอาทิตย์ | ชีอัสตัย | เป็น | กรรมการ |
| 12. นายเผด็จชัย | เกตุแก้ว | เป็น | กรรมการ |
| 13. นายมานพ | อุณฮอน | เป็น | กรรมการ |
| 14. นายพีระพงษ์ | อดุลย์ยารยะรังษี | เป็น | กรรมการ |
| 15. นายสิทธิพงศ์ | สังข์ชัย | เป็น | กรรมการ |
| 16. นายอภิรักษ์ | หงษ์วิรัตน์ | เป็น | กรรมการ |

สร้างสรรคั้วกรรมผลิตภัณฑ์เหล็กและบริการที่มีมูลค่าเพิ่มกับลูกค้า สร้างคุณค่าร่วมและความเชื่อมั่นกับผู้มีส่วนได้เสียอย่างยั่งยืน
Innovate premium value steel product and service for customers, create sustainable shared value and trust for stakeholders

สำนักงานกรุงเทพ
HEAD OFFICE
โรงงาน
PLANT OFFICE

28/1 อาคารประภาวิทย์ ชั้น 2-3 ถนนสุรศักดิ์ แขวงสี่ลม เขตบางรัก กรุงเทพฯ 10500
28/1 Prapawit Bldg., 2-3 Fl., Surasak Rd., Silom, Bangrak, Bangkok 10500 Thailand
9 หมู่ 7 ต.แม่แก้ว อ.บางสะพาน จ.ประจวบคีรีขันธ์ 77140
9 M. 7 T.Maeamphung, Bangsaphan, Prachuapshikhin 77140 Thailand.

โทรศัพท์ (Tel.) +66 2 238 3063-82, 630 0280-6
โทรสาร (Fax) +66 2 236 8890, 236 8892, 236 7017, 630 0287
โทรศัพท์ (Tel.) +66 32 691 403-5, 691 412-5, 641 419-20
โทรสาร (Fax) +66 32 691 408, 691 416, 691 421



บริษัท สหวิริยาสตีลอินดัสตรี จำกัด (มหาชน)

SAHAVIRIYA STEEL INDUSTRIES PUBLIC COMPANY LIMITED

innovate · strength

ISO 9001
ISO/IEC 17025
IATF 16949
ISO 14001
ISO 45001
ISO 50001

บริษัทหลักชั้นนำด้านนวัตกรรมและความเชื่อมั่น
Leading Innovative and Reliable Steel Company

| | | | |
|----------------------------|---------------|------|---------------------|
| 17. นายเอกชัย | เก็บไว้ | เป็น | กรรมการ |
| 18. นายบัณฑิต | ดวงใหญ่ | เป็น | กรรมการ |
| 19. นายฉัตรชัย | แดงตะโคตร | เป็น | กรรมการ |
| 20. นายศุภกฤต | เยี่ยมเผ่าจีน | เป็น | กรรมการ |
| 21. ว่าที่ร้อยตรีธนะศักดิ์ | ศักดิ์ปฐวิฐา | เป็น | กรรมการและเลขานุการ |

ให้คณะกรรมการความปลอดภัย อาชีวอนามัยและสภาพแวดล้อมในการทำงาน (โรงงานบางสะพาน)

มีบทบาทหน้าที่ ดังต่อไปนี้

1. ประชุมและสำรวจความปลอดภัย อาชีวอนามัยและสภาพแวดล้อมในการทำงานอย่างน้อยเดือนละ 1 ครั้ง
2. จัดทำและทบทวนนโยบายด้านความปลอดภัย อาชีวอนามัย และสภาพแวดล้อมในการทำงาน รวมทั้งนโยบายด้านสิ่งแวดล้อม เสนอต่อนายจ้าง หรือตัวแทนนายจ้าง
3. จัดทำแนวทางการป้องกันและลดการเกิดอุบัติเหตุ การประสบอันตราย การเจ็บป่วย หรือการเกิดเหตุเดือดร้อนรำคาญอันเนื่องจากการทำงานของลูกจ้าง หรือความไม่ปลอดภัยในการทำงาน รวมทั้งลดผลกระทบด้านสิ่งแวดล้อม เสนอต่อนายจ้าง หรือตัวแทนนายจ้าง
4. รายงานและเสนอแนะมาตรการหรือแนวทางการปรับปรุงแก้ไขสภาพการทำงานและสภาพแวดล้อมในการทำงานให้เป็นไปตามกฎหมายเกี่ยวกับความปลอดภัยในการทำงานและมาตรฐานความปลอดภัยในการทำงาน รวมทั้งกฎหมายที่เกี่ยวข้องกับสิ่งแวดล้อมต่อนายจ้าง เพื่อความปลอดภัยในการทำงานและการจัดการสิ่งแวดล้อมของลูกจ้าง ผู้รับเหมา และบุคคลภายนอกที่เข้ามาปฏิบัติงาน หรือเข้ามาใช้บริการในสถานประกอบกิจการ
5. ส่งเสริมสนับสนุนกิจกรรมด้านความปลอดภัยในการทำงานและสิ่งแวดล้อมของสถานประกอบกิจการ
6. พิจารณาข้อบังคับและคู่มือว่าด้วยความปลอดภัยในการทำงานและสิ่งแวดล้อม รวมทั้งมาตรฐานต่างๆ ที่เกี่ยวข้องกับสถานประกอบกิจการเสนอต่อนายจ้าง หรือตัวแทนนายจ้าง
7. สำรวจการปฏิบัติตามความปลอดภัยในการทำงานและสิ่งแวดล้อม โดยรายงานผลการสำรวจดังกล่าวรวมทั้งสถิติการประสบอันตรายที่เกิดขึ้น การเกิดอุบัติเหตุด้านสิ่งแวดล้อมในสถานประกอบกิจการในการประชุมคณะกรรมการความปลอดภัยและสิ่งแวดล้อมทุกครั้ง หรืออย่างน้อยเดือนละ 1 ครั้ง
8. พิจารณาโครงการหรือแผนการฝึกอบรมเกี่ยวกับความปลอดภัยในการทำงานและสิ่งแวดล้อม รวมถึงโครงการหรือแผนการฝึกอบรมเกี่ยวกับบทบาทหน้าที่ความรับผิดชอบในด้านความปลอดภัยและด้านสิ่งแวดล้อมของลูกจ้าง หัวหน้างาน ผู้บริหาร นายจ้าง และบุคลากรทุกระดับเพื่อเสนอความเห็นต่อนายจ้าง หรือตัวแทนนายจ้าง

สร้างสรรคั้วกรรมผลิตภัณฑ์เหล็กและบริการที่มีมูลค่าเพิ่มกับลูกค้า สร้างคุณค่าร่วมและความเชื่อมั่นกับผู้มีส่วนได้เสียอย่างยั่งยืน
Innovate premium value steel product and service for customers, create sustainable shared value and trust for stakeholders

สำนักงานกรุงเทพ
HEAD OFFICE
โรงงาน
PLANT OFFICE

28/1 อาคารประภาวิทย์ ชั้น 2-3 ถนนสุรศักดิ์ แขวงสี่ลม เขตบางรัก กรุงเทพฯ 10500
28/1 Prapawit Bldg., 2-3 Fl., Surasak Rd., Silom, Bangrak, Bangkok 10500 Thailand
9 หมู่ 7 ต.แม่แก้ว อ.บางสะพาน จ.ประจวบคีรีขันธ์ 77140
9 M. 7 T.Maeamphung, Bangsaphan, Prachuapshikhin 77140 Thailand.

โทรศัพท์ (Tel.) +66 2 238 3063-82, 630 0280-6
โทรสาร (Fax) +66 2 236 8890, 236 8892, 236 7017, 630 0287
โทรศัพท์ (Tel.) +66 32 691 403-5, 691 412-5, 641 419-20
โทรสาร (Fax) +66 32 691 408, 691 416, 691 421

www.ssi.co.th (Sanitation No.) 0107537000688



innovate · strength

ISO 9001
ISO/IEC 17025
IATF 16949
ISO 14001
ISO 45001
ISO 50001

บริษัท สหวิริยาสตีลอินดัสตรี จำกัด (มหาชน)

SAHAVIRIYA STEEL INDUSTRIES PUBLIC COMPANY LIMITED

บริษัทเหล็กชั้นนำด้านนวัตกรรมและความเชื่อมั่น
Leading Innovative and Reliable Steel Company

- จัดวางระบบให้ลูกค้าทุกคนทุกระดับมีหน้าที่ต้องรายงานสภาพการทำงานที่ไม่ปลอดภัยและส่งผลกระทบต่อสิ่งแวดล้อมต่อนายจ้าง
- ติดตามผลความคืบหน้าเรื่องที่เสนอต่อนายจ้าง หรือตัวแทนนายจ้าง
- รายงานผลการปฏิบัติงานประจำปี รวมทั้งระบุปัญหา อุปสรรค และข้อเสนอแนะในการปฏิบัติหน้าที่ของคณะกรรมการความปลอดภัย เมื่อปฏิบัติหน้าที่ครบหนึ่งปีเสนอ นายจ้าง หรือตัวแทนนายจ้าง
- ประเมินผลการดำเนินงานด้านปลอดภัยในการทำงานและสิ่งแวดล้อมของสถานประกอบการ
- ปฏิบัติหน้าที่เกี่ยวกับความปลอดภัย อาชีวอนามัยและสภาพแวดล้อมในการทำงาน รวมทั้งสิ่งแวดล้อมอื่นตามที่นายจ้าง หรือตัวแทนนายจ้างมอบหมาย

โดยให้คณะกรรมการฯ มีวาระการปฏิบัติงาน 2 ปี ทั้งนี้ตั้งแต่วันที่ 20 พฤศจิกายน 2565 ถึงวันที่ 19 พฤศจิกายน

2567

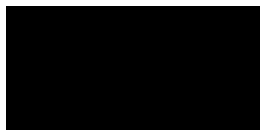

(นายนาวา จันทนสุคน)

กรรมการผู้จัดการใหญ่

สร้างสรรค์นวัตกรรมผลิตภัณฑ์เหล็กและบริการที่มีมูลค่าเพิ่มกับลูกค้า สร้างคุณค่าร่วมและความเชื่อมั่นกับผู้มีส่วนได้เสียอย่างยั่งยืน
Innovate premium value steel product and service for customers, create sustainable shared value and trust for stakeholders

| | | |
|--|--|--|
| สำนักงานกรุงเทพ HEAD OFFICE โรงงาน PLANT OFFICE | 28/1 อาคารประภาวทิพย์ ชั้น 2-3 ถนนสุรศักดิ์ แขวงสีลม เขตบางรัก กรุงเทพฯ 10500 28/1 Prapawit Bldg., 2-3 Fl., Surasak Rd., Silom, Bangrak, Bangkok 10500 Thailand 9 หมู่ 7 ต.แม่วิฬง อ.บางสะพาน จ.ประจวบคีรีขันธ์ 77140 9 M. 7 T.Maeaumphueng, Bangsaphan, Prachuapkhirkhan 77140 Thailand. | โทรศัพท์ (Tel.) +66 2 236 3063-62, 630 0280-6 โทรสาร (Fax) +66 2 236 8890, 236 8892, 236 7017, 630 0287 โทรศัพท์ (Tel.) +66 32 691 403-5, 691 412-5, 641 419-20 โทรสาร (Fax) +66 32 691 408, 691 416, 691 421 |
|--|--|--|

เอกสารแนบที่ 38
รายการอุปกรณ์ป้องกันภัยอันตรายส่วนบุคคลตามลักษณะงาน

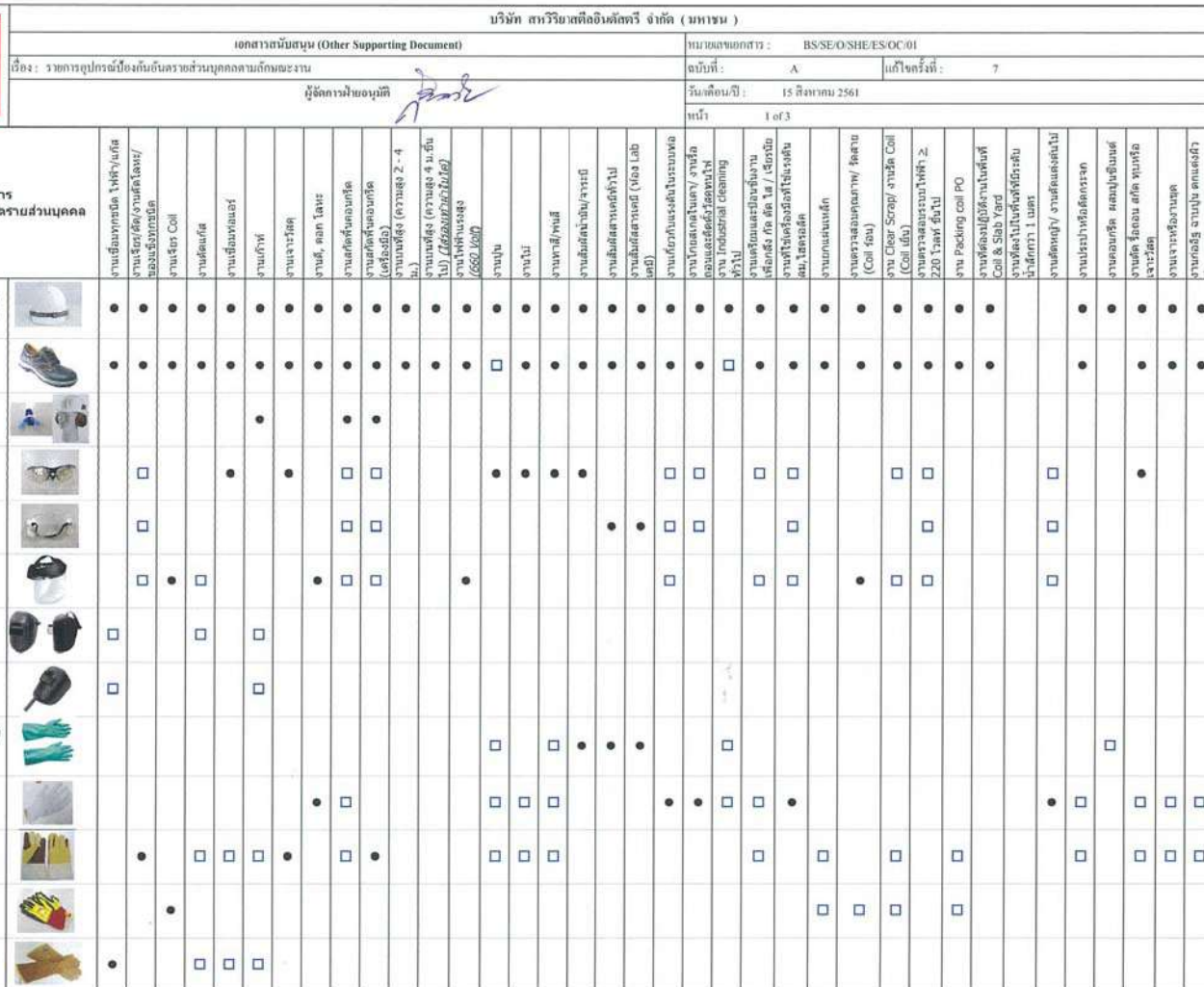
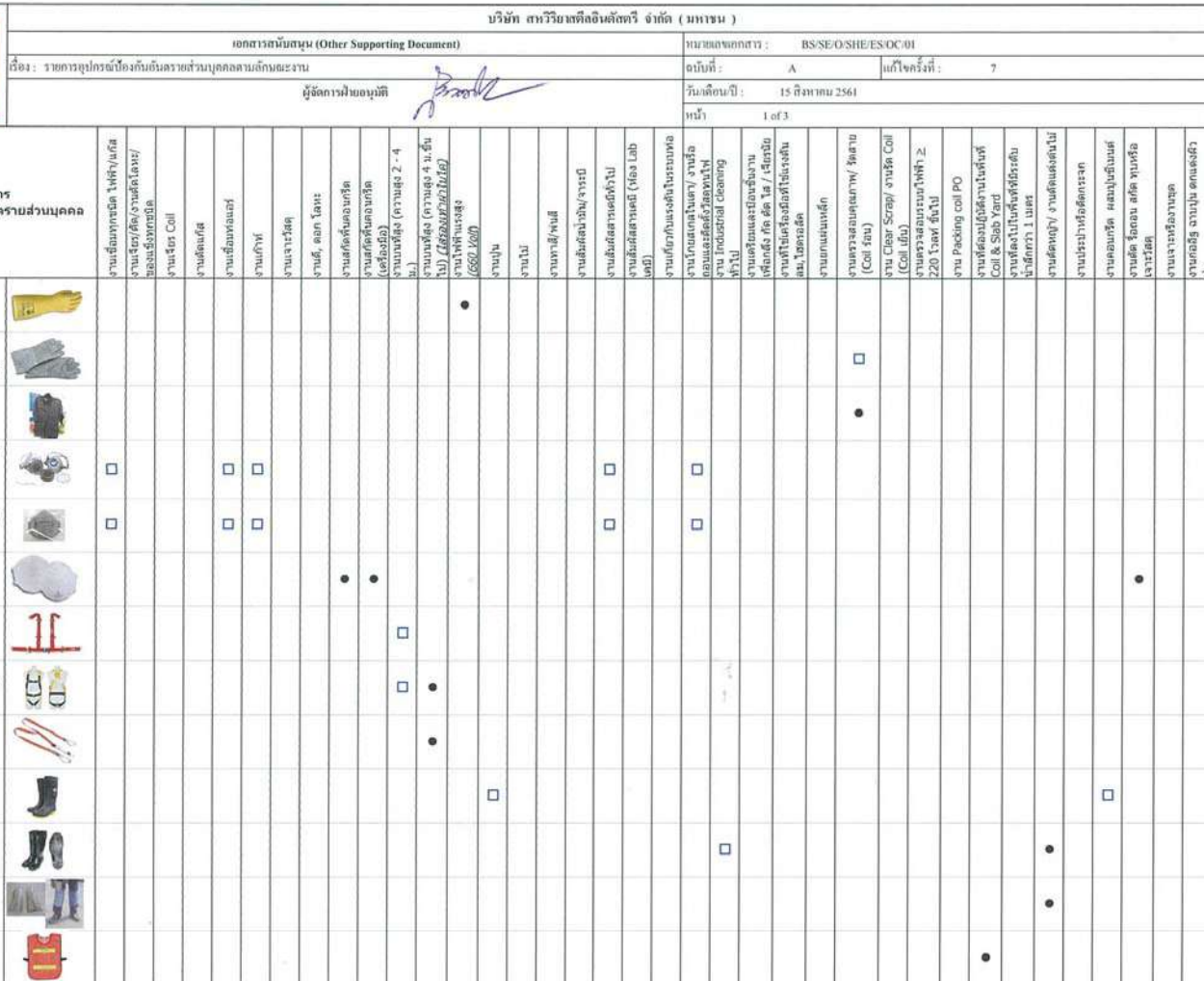



- ต้องมีอุปกรณ์ความปลอดภัยประเภทนี้ในการปฏิบัติงาน
- ต้องเลือกอุปกรณ์ความปลอดภัยอย่างใดอย่างหนึ่งในการปฏิบัติงาน

| ผลการปฏิบัติงาน | | | | |
|-----------------|--------------------|---------|--|----------------------|
| ครั้งที่ | วันที่มอบหมายไปใช้ | หน้า | ว่าจ้างเพื่อไปใช้ | ผู้ให้บริการงานไปใช้ |
| 1 | 01 กันยายน 2554 | ทุกหน้า | ยื่นข้อคิดการ | |
| 2 | 25 กันยายน 2555 | ทุกหน้า | เพิ่มลักษณะงานและเปลี่ยนแปลงรายการ PPE | ChalineeM |
| 3 | 25 มีนาคม 2556 | ทุกหน้า | เพิ่มลักษณะงานและเปลี่ยนแปลงรายการ PPE | ChutimaA |
| 4 | 25 มีนาคม 2558 | ทุกหน้า | เพิ่มลักษณะงานและเปลี่ยนแปลงรายการ PPE | ChutimaA |
| 5 | 10 สิงหาคม 2558 | ทุกหน้า | เปลี่ยนแปลงรายการ PPE | ChutimaA |
| 6 | 05 สิงหาคม 2559 | ทุกหน้า | เปลี่ยนแปลงรายการ PPE | ChutimaA |
| 7 | 15 สิงหาคม 2561 | ทุกหน้า | เพิ่มลักษณะงานและเปลี่ยนแปลงรายการ PPE | NoaraS |

เอกสารแนบที่ 39
โครงการอนุรักษ์การไถ่ยืม

ทางโครงการได้ดำเนินการจัดทำแผนผังแสดงระดับเสียง Noise Contour Map แบบเส้น (Contour Line) โดยการตรวจวัดระดับเสียงภายในพื้นที่โรงงาน

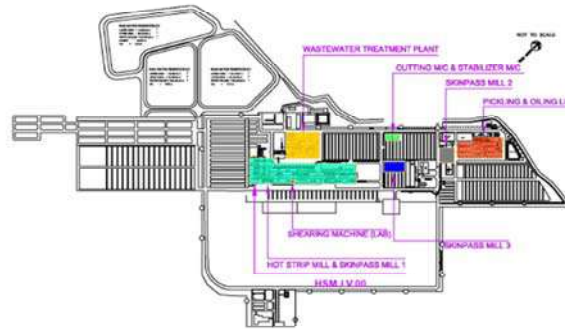

จากการตรวจวัดระดับเสียงภายในพื้นที่โรงงาน และจัดทำ Noise Contour Map เมื่อวันที่ ๑๗-๒๑ ตุลาคม ๒๕๖๕ พบว่าแหล่งกำเนิดที่ทำให้เกิดเสียงดังตั้งแต่ ๘๕ เดซิเบลขึ้นไป เกิดจากการทำงานของเครื่องจักร ซึ่งบริเวณพื้นที่มีเสียงดังตั้งแต่ ๘๕ เดซิเบลขึ้นไป อยู่ภายในอาคารโรงงาน สามารถระบุแหล่งกำเนิดของเสียงที่ส่งผลให้พื้นที่มีเสียงดังตั้งแต่ ๘๕ เดซิเบลขึ้นไป โดยมีแผนผังแสดงระดับเสียงดังนี้

๑. บริเวณ HOT STRIP MILL LEVEL ๖.๕ & SKINPASS MILL ๑ มีแหล่งกำเนิดเสียงหลักได้แก่; เครื่องรีดหยาบ เครื่องรีดละเอียด เครื่อง Laminar Flow และเครื่องม้วนเหล็ก มีลักษณะเสียงดังกระแทกของเหล็กซึ่งดังต่อเนื่องตลอดเวลา

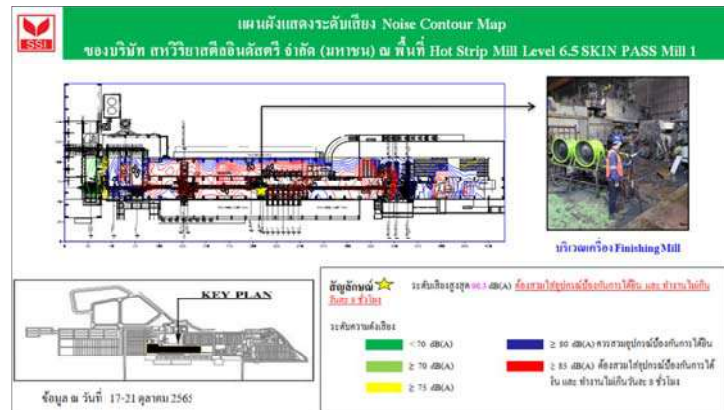

2. บริเวณ HOT STRIP MILL LEVEL 0.0 มีแหล่งกำเนิดเสียงหลักได้แก่ เครื่อง Descaling pump และบริเวณ Power Unit H3 มีลักษณะเสียงดังเนื่องตลอดเวลา

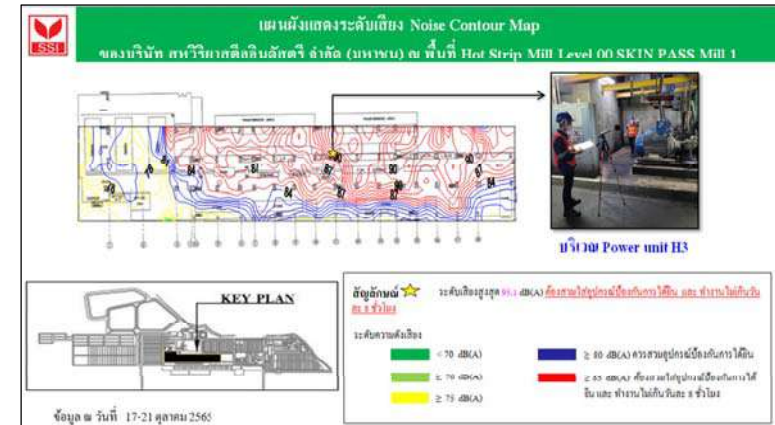

3. บริเวณ SKINPASS MILL 2 พบว่ามีแหล่งกำเนิดเสียงมาจากเครื่อง SKINPASS MILL 2 มีลักษณะเสียงดังต่อเนื่องตลอดเวลา

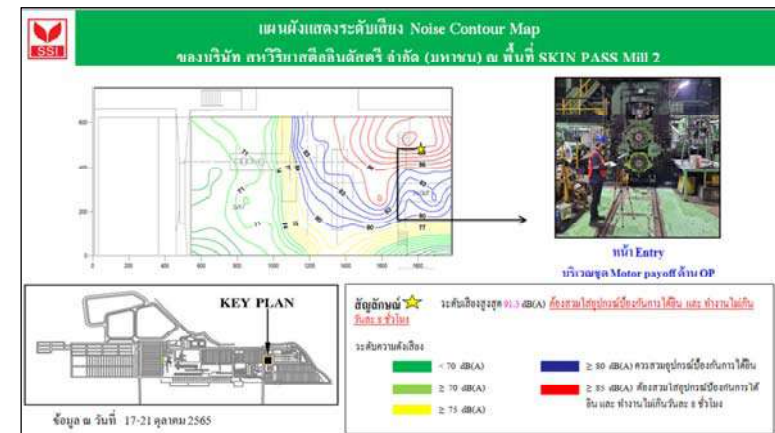

4. บริเวณ SKINPASS MILL 3 พบว่ามีแหล่งกำเนิดเสียงมาจากเครื่อง SKINPASS MILL 3 มีลักษณะเสียงดังต่อเนื่องตลอดเวลา



5. บริเวณ PICKLING & OILING LINE มีแหล่งกำเนิดเสียงหลัก ได้แก่ เครื่องล้าง Air Compressor และ Wet Scrubber มีลักษณะเสียงดังต่อเนื่องตลอดเวลา

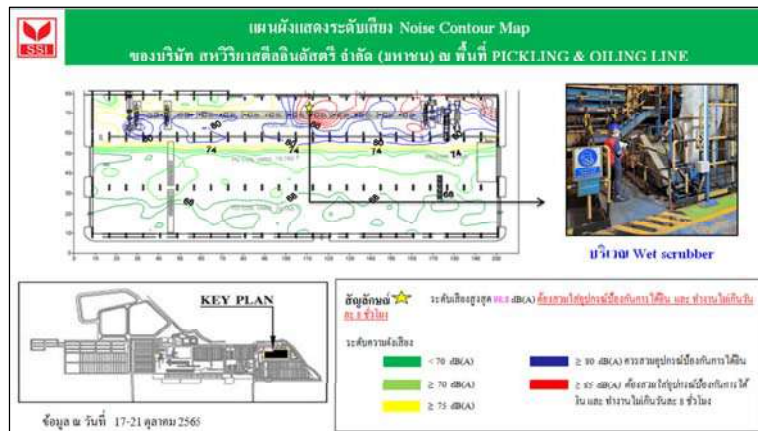

6. บริเวณ CUTTING M/C & STABILIZER M/C มีแหล่งกำเนิดเสียงหลัก ได้แก่ เครื่อง Stabilizer และเครื่อง Shearing มีลักษณะเป็นเสียงกระแทกขณะตัดและดังเหล็กแผ่น และ Motor ของเครื่อง Stabilizer มีลักษณะเสียงดังต่อเนื่องตลอดเวลา

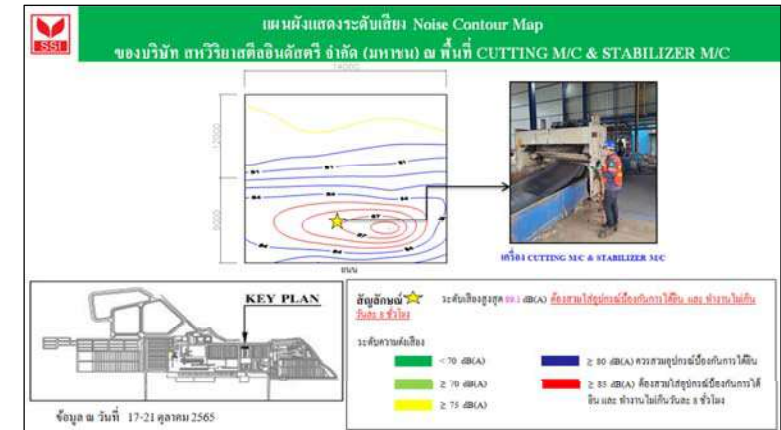

7. บริเวณ SHEARING M/C ช่างห้อง Lab พบว่ามีแหล่งกำเนิดเสียง ได้แก่ เครื่อง Shearing มีลักษณะเป็นเสียงกระแทกขณะตัดเหล็กแผ่น

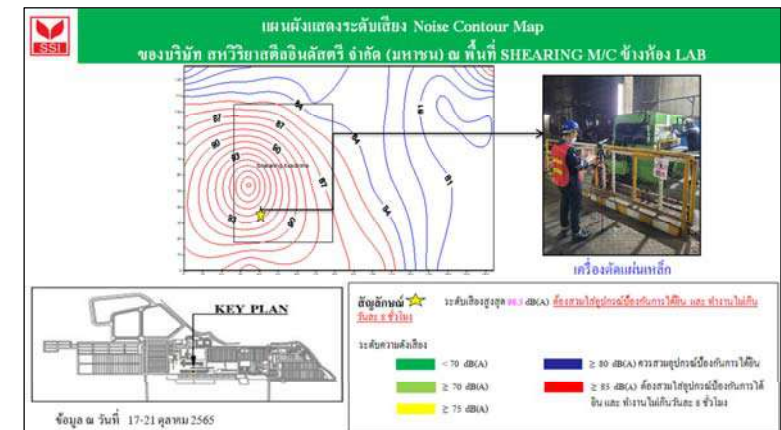

8.บริเวณ WASTEWATER TREATMENT PLANT มีแหล่งกำเนิดเสียงหลัก ได้แก่ Motor Pump และ Cooling Tower มีลักษณะเสียงดังต่อเนื่องตลอดเวลา

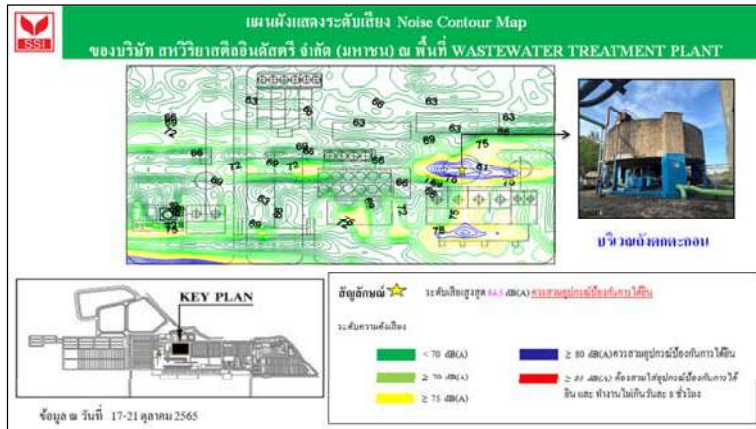

9.บริเวณ WASTEWATER TREATMENT POP มีแหล่งกำเนิดเสียงหลัก ได้แก่ Motor Pump และ Cooling Tower มีลักษณะเสียงดังต่อเนื่องตลอดเวลา

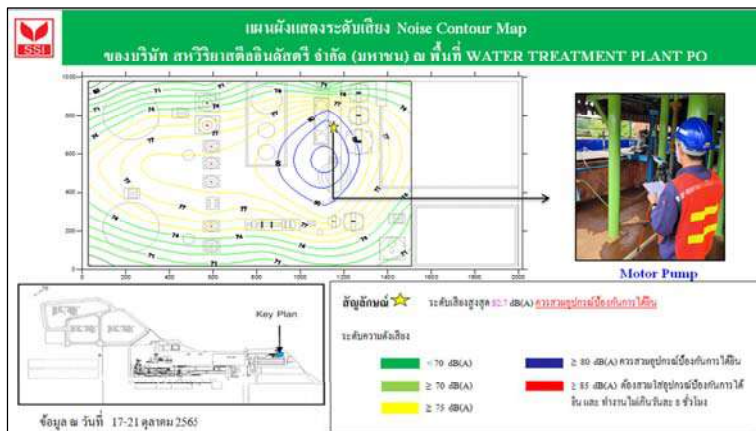

จากผลดำเนินการตรวจวัดระดับเสียงและจัดทำ Noise Contour Map บริเวณพื้นที่กระบวนการผลิตพื้นที่เก็บผลิตภัณฑ์ และบริเวณระบบบำบัดน้ำเสียของโครงการ ทำให้ทราบถึงแหล่งกำเนิดเสียงและลักษณะการกระจายของเสียงในแต่ละบริเวณได้อย่างชัดเจน สามารถนำผลไปใช้ในการวางแผนการจัดการและควบคุมเสียงได้เป็นอย่างดี ซึ่งบริเวณพื้นที่ที่เป็นแหล่งกำเนิดที่ทำให้เกิดเสียงตั้งแต่ 85 เดซิเบลเอขึ้นไป เกิดจากเครื่องจักรที่ใช้ในกระบวนการผลิต ทั้งที่เป็นเสียงที่ดังต่อเนื่องและเสียงกระแทกของหลักเฉพาะช่วงเวลาทำงาน

ซึ่งทางโครงการได้ดำเนินการจัดทำมาตรการอนุรักษ์การได้ยินให้กับพนักงานที่ปฏิบัติงานในพื้นที่ดังกล่าว รวมถึงมีมาตรการในการป้องกันและลดผลกระทบที่อาจเกิดขึ้นต่อพนักงานที่ปฏิบัติงานในแต่ละบริเวณ เช่น จัดให้มีการหมุนเวียนให้พนักงานปฏิบัติงานเป็นครั้งคราวในแต่ละบริเวณ เพื่อลดระยะเวลาในการสัมผัสเสียง จัดห้องให้พนักงานทำงาน (Control Room) ในพื้นที่การผลิต เพื่อให้พนักงานได้รับผลกระทบจากแหล่งกำเนิดเสียงกำหนดบริเวณพื้นที่เสียงดัง (Noise Area) โดยมีป้ายเตือนพร้อมทั้งประกาศให้บริเวณที่มีระดับเสียงตั้งแต่ 85 เดซิเบลเอขึ้นไป เป็นบริเวณที่ต้องสวมใส่อุปกรณ์ลดเสียงส่วนบุคคล โดยพนักงานทุกคนที่เข้าไปทำงานในบริเวณที่มีเสียงดังต้องใส่อุปกรณ์คุ้มครองความปลอดภัยส่วนบุคคล (Ear Plugs หรือ Ear Muffs) ตลอดเวลาการทำงาน และมีหัวหน้างานควบคุมอย่างเคร่งครัดเพื่อเป็นการคุ้มครองระบบการได้ยินของพนักงาน หมั่นตรวจสอบ ซ่อมแซม บำรุงรักษาเครื่องจักรอย่างสม่ำเสมอ ถ้าพบมีการชำรุดต้องดำเนินการซ่อมแซมโดยทันที ใช้วัสดุหรืออุปกรณ์ควบคุมเสียง เช่น วัสดุดูดซับเสียง แผ่นกันเสียง วัสดุลดการสั่นสะเทือน และวัสดุหรืออุปกรณ์กันสะเทือน จัดให้มีการทดสอบสมรรถภาพการได้ยินสำหรับพนักงานที่มีโอกาสสัมผัสเสียงตั้งแต่ 85 เดซิเบลเอขึ้นไป อย่างน้อยปีละ 1 ครั้ง เป็นประจำทุกปี และเปรียบเทียบผลการตรวจสุขภาพในปัจจุบันเทียบกับผลในอดีตเพื่อเฝ้าระวังผลกระทบ

| ปัจจัยส่วนบุคคล | จำนวนพนักงานที่ทำงานในพื้นที่เสี่ยงแยกตามแหล่งกำเนิดเสียงตั้งแต่ 85 เดซิเบลขึ้นไป (คน) | | | | | |
|---------------------|--|--------|-----------|--------|-----------|--------|
| | ปี2563 | | ปี2564 | | ปี2565 | |
| | ร้อยละ | ร้อยละ | ร้อยละ | ร้อยละ | ร้อยละ | ร้อยละ |
| อายุพนักงาน | | | | | | |
| ต่ำกว่า 40 ปี | 10 | 31.25 | 8 | 25.81 | 5 | 18.52 |
| 40 ปี ขึ้นไป | 22 | 68.75 | 23 | 74.19 | 22 | 81.48 |
| อายุการทำงาน | | | | | | |
| น้อยกว่า 4 ปี | 1 | 3.13 | 2 | 6.45 | 1 | 3.70 |
| 4-13 ปี | 11 | 34.38 | 10 | 32.26 | 8 | 29.63 |
| 14 ปีขึ้นไป | 20 | 62.50 | 19 | 61.29 | 18 | 66.67 |
| รวม | 32 | | 31 | | 27 | |

จากตารางการวิเคราะห์ผลการตรวจสอบสมรรถภาพการได้ยินของกลุ่มพนักงานที่ทำงานในพื้นที่เสี่ยงตามแหล่งกำเนิดเสียงตั้งแต่ 85 เดซิเบลขึ้นไป แบ่งตามปัจจัยส่วนบุคคล พบว่าเมื่อเทียบผลการตรวจสอบสมรรถภาพการได้ยินที่พบความผิดปกติกับอายุพนักงาน ในปี 2563 พนักงานที่มีอายุต่ำกว่า 40 ปี พบผลผิดปกติ 10 คน (ร้อยละ 31.25) พนักงานที่มีอายุ 40 ปี ขึ้นไปพบผลผิดปกติ 22 คน (ร้อยละ 68.75) ในปี 2564 พนักงานที่มีอายุต่ำกว่า 40 ปี พบผลผิดปกติ 8 คน (ร้อยละ 25.81) พนักงานที่มีอายุ 40 ปี ขึ้นไปพบผลผิดปกติ 23 คน (ร้อยละ 74.19) และ ในปี 2565 พนักงานที่มีอายุต่ำกว่า 40 ปี พบผลผิดปกติ 5 คน (ร้อยละ 18.52) พนักงานที่มีอายุ 40 ปี ขึ้นไปพบผลผิดปกติ 22 คน (ร้อยละ 81.48) เมื่อพิจารณาผลการตรวจสอบสมรรถภาพการได้ยินของพนักงานที่พบผลผิดปกติเปรียบเทียบกับอายุพนักงาน พบว่าพนักงานที่มีอายุอยู่ในช่วง 40 ปีขึ้นไป จะเสี่ยงต่อการสูญเสียการได้ยินมากกว่าพนักงานที่มีอายุต่ำกว่า 40 ปี ซึ่งเห็นได้ว่าอายุพนักงานที่เพิ่มขึ้นจะทำให้ความสามารถในการรับสัมผัสเสียงลดลงและส่งผลกระทบต่อสมรรถภาพการได้ยินผิดปกติ ดังนั้นสรุปได้ว่าสมรรถภาพการได้ยินผิดปกติจะเพิ่มขึ้นตามอายุของพนักงาน

จากผลการตรวจสมรรถภาพการได้ยินของพนักงานกับอายุการทำงาน ในปี 2563 พนักงานที่มีอายุการทำงานน้อยกว่า 4 ปี พบผลผิดปกติ 1 คน (ร้อยละ 3.13) พนักงานที่มีอายุการทำงาน 4-13 ปี พบผลผิดปกติ 11 คน (ร้อยละ 34.38) พนักงานที่มีอายุการทำงานตั้งแต่ 14 ปีขึ้นไป พบผลผิดปกติ 20 คน (ร้อยละ 62.50) ในปี 2564 พนักงานที่มีอายุการทำงานน้อยกว่า 4 ปี พบผลผิดปกติ 2 คน (ร้อยละ 6.45) พนักงานที่มีอายุการทำงาน 4-13 ปี พบผลผิดปกติ 10 คน (ร้อยละ 32.26) พนักงานที่มีอายุการทำงานตั้งแต่ 14 ปีขึ้นไป พบผลผิดปกติ 19 คน (ร้อยละ 61.29) และในปี 2565 พนักงานที่มีอายุการทำงานน้อยกว่า 4 ปี พบผลผิดปกติ 1 คน (ร้อยละ 3.70) พนักงานที่มีอายุการทำงาน 4-13 ปี พบผลผิดปกติ 8 คน (ร้อยละ 29.63) พนักงานที่มีอายุการทำงานตั้งแต่ 14 ปีขึ้นไป พบผลผิดปกติ 18 คน (ร้อยละ 66.67)

ตารางที่ 3-22 การวิเคราะห์ผลการตรวจสภาพการดำเนินงานที่เสี่ยงต่อการล้มเหลว

| ผลการตรวจสอบการดำเนินงาน | | | | จำนวนพนักงานทำงานเกินเสียง Noise Contour Map | | | | | | | | | จำนวนพนักงานที่ไม่ได้ทำงานในพื้นที่เสี่ยง |
|--------------------------|-------------------------------|------|---------|--|---------------------------|--------------------|--------------------|-----------------------------|-------------------------|--------------------------|-------------------------------|--------------------------|---|
| ปี | จำนวนพนักงานที่ทำงานในพื้นที่ | ปกติ | ผิดปกติ | 1. ลานผลิต HSM LV. 6.5 | 2. พื้นที่ Descaling pump | 3. หน้า Entry SK#2 | 4. หน้า Entry SK#3 | 5. บริเวณเครื่อง Stabilizer | 6.บริเวณเครื่องตัดเหล็ก | 7. บริเวณ Motor pump WTP | 8. ลาน PICKLING & OILING LINE | 9. บริเวณ Motor pump POP | |
| 2563 | 359 | 319 | 40 | 21 | - | - | 2 | 1 | 3 | 1 | 4 | - | 8 |
| 2564 | 363 | 322 | 36 | 20 | - | - | 4 | 1 | 1 | 3 | 2 | - | 5 |
| 2565 | 359 | 327 | 32 | 17 | 1 | - | 2 | 1 | 1 | 1 | 4 | - | 5 |

จากตารางที่ 3-22 พบว่ากลุ่มพนักงานที่มีผลการตรวจสมรรถภาพทางจิตอันผิดปกติ สามารถแบ่งได้เป็น 2 กลุ่ม คือ 1.กลุ่มพนักงานที่ทำงานในพื้นที่เสี่ยงภัยตามแนวชายแดน
ซึ่งมีทั้งหมด 85 เภสัชกรอีกจำนวน 2.กลุ่มพนักงานที่ไม่ทำงานในพื้นที่เสี่ยง โดยพบว่า

ปี 2563 พลตบดปึก 40 คน จาก 359 คน (ร้อยละ 11.14) เป็นแม่บ้านที่มีหน่วยครอบครัวอยู่ในครอบครัว 32 คน (ร้อยละ 8.91) และเป็นแม่บ้านกลุ่มที่ไม่ได้
หน่วยที่รับผิดชอบทำงานในหนึ่งสัปดาห์ 8 คน (ร้อยละ 2.23)

ปี 2564 พบผลผลิตปกติ 36 คน จาก 363 คน (ร้อยละ 9.92) เป็นพนักงานที่มีทักษะฝีมือออกมาในพื้นที่เพียงจำนวน 31 คน (ร้อยละ 8.54) และเงินพนักงานกลุ่มที่ไม่ได้ผ่านที่รับฝึกอบรมทำงานในขั้นพื้นฐานจำนวน 5 คน (ร้อยละ 1.38)

ปี 2565 พบผลิตภาพ 32 คน จาก 359 คน (ร้อยละ 8.91) เป็นพนักงานที่มีหน้าที่รับผิดชอบทำงานในทีมที่เสียจำนวน 27 คน (ร้อยละ 7.52) และเป็นพนักงานกลุ่มที่ไม่ได้มีหน้าที่รับผิดชอบทำงานในทีมที่เสียจำนวน 5 คน (ร้อยละ 1.39) ซึ่งพนักงานที่มีบทบาทสำคัญด้านการจัดการความรู้และประสบการณ์จะส่งผลกระทบต่อแพथเวย์สาขาทาง แพทย์ เรื่อง อุบัติเหตุ เพื่อวิจัยอย่างละเอียดความผิดปกตินี้ รวมถึงพิจารณาจากความสามารถของบุคลากร เช่น วิชาชีพหรือกลไกสนับสนุนอื่นงาน หรือตามความรู้ของแพทยสาขาทาง แพทย์ เรื่อง อุบัติเหตุ ซึ่งอาจแตกต่างกัน

หมายเหตุ : รายงานผลการตรวจสุขภาพประจำปี บริษัท สหวิริยาสตีลอินดัสตรี จำกัด (มหาชน) ดำเนินมาทั้งปี อำเภอบางสะพาน จังหวัดประจวบคีรีขันธ์ ระหว่างปี 2563-2565

เมื่อพิจารณาผลการตรวจสอบสภาพการได้ยินของพนักงานที่พบผลผิดปกติเปรียบเทียบกับอายุการทำงาน พบว่าพนักงานที่มีระยะเวลาการทำงานมากกว่า 14 ปีขึ้นไปมีสมรรถภาพการได้ยินผิดปกติมากกว่าพนักงานที่มีอายุการทำงานน้อยกว่า 14 ปี ดังนั้นจึงสรุปได้ว่าสมรรถภาพการได้ยินผิดปกติจะเพิ่มขึ้นตามอายุการทำงานของพนักงาน

อย่างไรก็ตามทางโครงการได้ดำเนินการให้พนักงานที่พบผลการตรวจสอบสมรรถภาพการได้ยินผิดปกติพบแพทย์อาชีวเวชศาสตร์เพื่อวินิจฉัยความผิดปกติ ซึ่งแพทย์อาชีวเวชศาสตร์วินิจฉัยว่าพนักงานในโครงการที่มีผลการตรวจสอบสมรรถภาพการได้ยินที่ผิดปกติไม่เป็นโรคเกี่ยวเนื่องจากการทำงานและแนะนำให้พนักงานสวมใส่อุปกรณ์คุ้มครองความปลอดภัยส่วนบุคคลตลอดเวลาที่ต้องไปสัมผัสเสียงดัง เนื่องจากลักษณะการปฏิบัติงานของพนักงานในโครงการส่วนใหญ่จะทำงานให้ห้อง Control Room เป็นเวลาเฉลี่ย 6-7 ชั่วโมงต่อวัน ซึ่งพนักงานไม่ได้รับผลกระทบจากแหล่งกำเนิดเสียงบริเวณพื้นที่เสียงดังโดยตรงและลักษณะการสัมผัสเสียงดังจากแหล่งกำเนิดเสียงของพนักงานมีระยะเวลาการสัมผัสเสียงเฉลี่ย 0.30 ถึง 1.30 ชั่วโมงต่อวัน เป็นกิจกรรมงานที่พนักงานต้องออกมาตรวจสอบเครื่องจักร ซึ่งในขณะที่ปฏิบัติงานพนักงานมีการสวมใส่อุปกรณ์คุ้มครองความปลอดภัยส่วนบุคคล (Ear Plugs หรือ Ear Muffs) ตลอดเวลา ทำให้พนักงานไม่ได้รับสัมผัสเสียงดังจากแหล่งกำเนิดเสียงโดยตรงและเมื่อเปรียบเทียบกับค่าการตรวจวัดระดับการสะสมของเสียงที่ตัวบุคคล (Noise Dose) ตามมาตรฐานระดับเสียงที่ยอมให้ลูกจ้างได้รับเฉลี่ยตลอดระยะเวลาการทำงานในแต่ละวันและค่าระดับเสียงที่สัมผัสในหูเมื่อสวมใส่อุปกรณ์คุ้มครองความปลอดภัยส่วนบุคคลมีค่าไม่เกินมาตรฐานกำหนด ซึ่งพนักงานที่พบผลการตรวจสอบสมรรถภาพการได้ยินผิดปกติทางโครงการยังคงดำเนินการติดตามเฝ้าระวังดูแลสุขภาพจัดให้มีการทดสอบสมรรถภาพการได้ยินและดำเนินการตามมาตรการอนุรักษ์การได้ยินอย่างต่อเนื่อง ทั้งนี้หากพบว่าแพทย์อาชีวเวชศาสตร์วินิจฉัยว่าสมรรถภาพการได้ยินที่พบความผิดปกติมีความเกี่ยวเนื่องอย่างมีนัยสำคัญจากการทำงานทางโครงการจะดำเนินการพิจารณาเปลี่ยนงานให้พนักงานหรือหมุนเวียนสลับหน้าที่ระหว่างพนักงานตามความเหมาะสมเพื่อลดระยะเวลาการสัมผัสเสียงในลำดับถัดไป

ในส่วนของการดำเนินการตามมาตรการอนุรักษ์การได้ยิน¹ ทางโครงการได้มีการประเมินผลพบทวนเป็นระยะอย่างต่อเนื่อง เช่น ดำเนินการเฝ้าระวังเสียงดัง (Noise Monitoring) โดยการสำรวจและตรวจวัดระดับเสียง ศึกษาระยะเวลาสัมผัสเสียงดังและการประเมินการสัมผัสเสียงดังในพื้นที่ปฏิบัติงานโดยตรวจวัดระดับเสียง(Leq.8 ชั่วโมงตรวจวัดระดับการสะสมของเสียงที่ตัวบุคคล (Noise Dose) อย่างน้อยปีละ 1 ครั้ง จัดให้มีการเฝ้าระวังการได้ยิน (Hearing Monitoring) การทดสอบสมรรถภาพการได้ยินให้กับพนักงานที่สัมผัสเสียงดังเฉลี่ยตลอดระยะเวลาการทำงานแปดชั่วโมงตั้งแต่ 85 เดซิเบลเอขึ้นไปทุกปี เพื่อเป็นข้อมูลเปรียบเทียบกับผลในอดีตเพื่อเฝ้าระวังผลกระทบ และมีการทบทวนมาตรการในการป้องกันทางวิศวกรรม เช่น การจัดหาที่ปิดล้อมเครื่องจักร การบำรุงรักษาอุปกรณ์เครื่องจักรอยู่เสมอ การควบคุมที่ทางผ่านของเสียงจัดให้มีห้อง Control Room การควบคุมการรับสัมผัสเสียงของพนักงาน บังคับสวมใส่อุปกรณ์คุ้มครองความปลอดภัยส่วนบุคคล (Ear Plugs หรือ Ear Muffs) ทุกครั้งที่มีการทำงานสัมผัสเสียงดัง พิจารณาลดระยะเวลาในการรับสัมผัสเสียงของพนักงานที่อยู่ในพื้นที่ รวมทั้งจัดอบรมให้ความรู้เกี่ยวกับวิธีการสวมใส่อุปกรณ์คุ้มครองความปลอดภัยส่วนบุคคลที่ถูกวิธีจะช่วยป้องกันไม่ให้พนักงานได้รับผลกระทบเสียงดัง เป็นต้น

หมายเหตุ ¹ ประกาศกรมสวัสดิการและคุ้มครองแรงงาน เรื่อง หลักเกณฑ์และวิธีการจัดทำมาตรการอนุรักษ์การได้ยินในสถานประกอบกิจการ